

REGIONE PIEMONTE - LEGGE REGIONALE

Legge regionale 19 marzo 2019, n. 9.

Bilancio di previsione finanziario 2019-2021.

Il Consiglio regionale ha approvato

IL PRESIDENTE DELLA GIUNTA REGIONALE

Promulga

la seguente legge:

Capo I

DISPOSIZIONI FINANZIARIE

Art. 1.

(Stati di previsione delle entrate e delle spese)

1. Per l'esercizio finanziario 2019 in base al principio contabile generale e applicato della competenza finanziaria, di cui rispettivamente agli allegati 1 e 4/2 del decreto legislativo 23 giugno 2011, n. 118 (Disposizioni in materia di armonizzazione dei sistemi contabili e degli schemi di bilancio delle Regioni, degli enti locali e dei loro organismi, a norma degli articoli 1 e 2 della legge 5 maggio 2009, n. 42), sono previste entrate di competenza per euro 19.955.125.749,18 e di cassa per euro 19.178.952.023,66, e spese di competenza per euro 19.955.125.749,18 e di cassa per euro 19.178.952.023,66, in conformità agli stati di previsione delle entrate e delle spese allegati alla presente legge.

2. Per l'esercizio finanziario 2020 in base al principio contabile generale e applicato della competenza finanziaria, di cui rispettivamente agli allegati 1 e 4/2 del d.lgs. 118/2011, sono previste entrate di competenza per euro 18.336.958.043,22 e spese di competenza per euro 18.336.958.043,22, in conformità agli stati di previsione delle entrate e delle spese allegati alla presente legge.

3. Per l'esercizio finanziario 2021 in base al principio contabile generale e applicato della competenza finanziaria, di cui rispettivamente agli allegati 1 e 4/2 del d.lgs. 118/2011, sono previste entrate di competenza per euro 17.926.630.569,22 e spese di competenza per euro 17.926.630.569,22, in conformità agli stati di previsione delle entrate e delle spese allegati alla presente legge.

Art. 2.

(Allegati al bilancio)

1. Sono approvati i seguenti allegati al bilancio:

a) il prospetto delle entrate di bilancio per titoli e tipologie per ciascuno degli anni considerati nel bilancio triennale (allegato 1);

b) il prospetto delle spese di bilancio per missioni, programmi e titoli per ciascuno degli anni considerati nel bilancio triennale (allegato 2);

c) il quadro generale riassuntivo delle entrate per titoli e delle spese per titoli (allegato 3).

d) il riepilogo generale delle spese rispettivamente per titoli e per missioni per ciascuno degli anni considerati nel bilancio triennale (allegato 4);

e) il riepilogo delle entrate per titoli (allegato 5);

f) la nota integrativa (allegato 6);

- g) il prospetto esplicativo del risultato di amministrazione presunto (allegato 7);
 - h) il prospetto di verifica del rispetto dei vincoli di finanza pubblica (allegato 8);
 - i) il prospetto dimostrativo dell'equilibrio di bilancio per ciascuno degli anni considerati nel bilancio triennale (allegato 9);
 - l) il prospetto concernente la composizione, per missioni e programmi, del fondo pluriennale vincolato (allegato 10);
 - m) il prospetto concernente la composizione del fondo crediti di dubbia esigibilità per ciascuno degli anni considerati nel bilancio triennale (allegato 11);
 - n) il prospetto illustrativo del rispetto dei vincoli di indebitamento (allegato 12);
 - o) l'elenco dei capitoli che riguardano le spese obbligatorie (allegato 13);
 - p) l'elenco delle spese che possono essere finanziate con il fondo di riserva per spese impreviste (allegato 14);
2. E' allegata alla presente legge, in ottemperanza all'articolo 11, comma 3, lettera h) del d.lgs. 118/2011, la relazione del Collegio dei revisori dei conti (allegato 15).

Art. 3.

(Accordi di programma)

1. Nella missione 20 (Fondi e accantonamenti) del bilancio di previsione finanziario 2019-2021 è approvato il fondo per la partecipazione finanziaria ad accordi di programma.
2. È autorizzato con provvedimento amministrativo della Giunta regionale, previo parere della commissione consiliare competente, il prelievo dal fondo di cui al comma 1 delle somme occorrenti per istituire appositi capitoli di spesa relativi al finanziamento dei singoli accordi di programma.

Art. 4.

(Fondo di riserva per le spese derivanti da economie su fondi statali vincolati)

1. Nella missione 20 (Fondi e accantonamenti) del bilancio di previsione finanziario 2019-2021 sono approvati i fondi di riserva per le spese derivanti da economie su fondi statali vincolati di parte corrente e di parte capitale.
2. La Giunta regionale, con provvedimento amministrativo, dispone il prelievo dai fondi di riserva di cui al comma 1 delle somme occorrenti ad integrare gli stanziamenti o ad istituire appositi capitoli per consentire la reinscrizione delle economie o delle somme non più conservabili nel conto dei residui passivi relative a previsioni di spesa derivanti da assegnazioni statali e comunitarie a destinazione vincolata.

Art. 5.

(Altri fondi occorrenti per fare fronte a oneri che si manifestano nell'esercizio)

1. Nella missione 20 (Fondi e accantonamenti) del bilancio di previsione finanziario 2019-2021 sono iscritti i seguenti fondi:
 - a) fondo occorrente per far fronte ad oneri derivanti da provvedimenti legislativi che si perfezionano dopo l'approvazione del bilancio, recanti spese di parte corrente attinenti alle funzioni normali;
 - b) fondo occorrente per far fronte ad oneri derivanti da provvedimenti legislativi che si perfezionano dopo l'approvazione del bilancio, recanti spese per investimenti attinenti ad ulteriori programmi di sviluppo;
 - c) fondo per far fronte ad oneri derivanti da potenziali contenziosi;
 - d) fondo per l'accantonamento degli introiti derivanti da alienazioni immobiliari ai sensi del d.lgs. 118/2011;
 - e) fondo di riequilibrio finanziario ai sensi dell'articolo 1 della legge 23 dicembre 2014, n. 190 (Disposizioni per la formazione del bilancio annuale e pluriennale dello Stato "Legge di stabilità 2015");

f) fondo per il potenziamento degli strumenti di contrasto all'evasione dei tributi regionali ai sensi dell'articolo 11 della legge regionale 22 novembre 2017, n. 18 (Assestamento del bilancio di previsione finanziario 2017 - 2019 e disposizioni finanziarie);

g) fondo per i contributi a valere sul fondo per il finanziamento degli investimenti degli enti locali ai sensi dell'articolo 13 della legge regionale 14 aprile 2017, n. 6 (Bilancio di previsione finanziario 2017-2019);

h) fondo rischi per il riconoscimento dei debiti fuori bilancio per il potenziamento e la qualificazione degli impianti e delle attrezzature sportive ai sensi della legge regionale 22 dicembre 1995, n. 93 (Norme per lo sviluppo dello sport e delle attività fisico-motorie) e della legge regionale 6 marzo 2000, n. 18 (Istituzione del Fondo regionale per il potenziamento e la qualificazione degli impianti e delle attrezzature sportive).

2. Al prelievo di somme dai fondi di cui al comma 1 si provvede mediante provvedimento amministrativo della Giunta regionale.

Art. 6.

(Rifinanziamento delle leggi regionali di spesa)

1. In applicazione di quanto previsto dall'articolo 30 della legge regionale 4 marzo 2003, n. 2 (Legge finanziaria per l'anno 2003), le leggi regionali di cui all'allegato A sono rifinanziate nell'importo ivi indicato.

2. Le disposizioni delle leggi regionali abrogate citate nell'allegato A di cui al comma 1, continuano ad applicarsi ai rapporti sorti nel periodo della loro vigenza e per l'esecuzione degli accertamenti dell'entrata e degli impegni di spesa assunti, come previsto dall'articolo 2 della legge regionale 1° agosto 2005, n. 13 (Legge regionale di semplificazione e disciplina dell'analisi d'impatto della regolamentazione).

Art. 7.

(Sostituzione dell'allegato E alla legge regionale 29 giugno 2018, n. 7)

1. L'allegato E alla legge regionale 29 giugno 2018, n. 7 (Disposizioni urgenti in materia di bilancio di previsione finanziario 2018-2020) è sostituito dall'allegato B alla presente legge.

Art. 8.

(Prelievo dal fondo contenzioso)

1. La Giunta regionale è autorizzata a prelevare dal fondo contenzioso accantonato nell'ambito della missione 20 (Fondi e accantonamenti), programma 20.03 (Altri fondi), titolo 1 (Spese correnti) del bilancio di previsione finanziario 2019-2021, nel limite massimo di euro 9.000.000,00, gli importi necessari alla completa definizione del giudizio, avviato dalla Provincia del Verbano Cusio Ossola e pendente al primo grado della giustizia amministrativa, relativamente agli esercizi finanziari dal 2012 al 2018, al fine di tacitare ogni pretesa economica.

2. La Giunta regionale è, altresì, autorizzata a prelevare dal fondo di cui al comma 1 l'importo di euro 900.693,45, necessario all'integrazione della transazione già conclusa fra Regione Piemonte e Gestione Esazioni Convenzionate S.p.a. (GEC) in liquidazione volontaria, per il pagamento dei crediti riconosciuti dall'amministrazione regionale a fronte dei servizi resi negli anni 2014-2016 per lo svolgimento di attività di riscossione coattiva.

Art. 9.

(Applicazione della parte accantonata e vincolata del risultato di amministrazione presunto 2018)

1. Nel bilancio di previsione finanziario 2019-2021 sono iscritte per l'esercizio 2019 le seguenti voci di spesa, in applicazione della parte accantonata del risultato di amministrazione presunto 2018, ai sensi dell'articolo 42 del d.lgs. 118/2011, per un totale di euro 465.077.910,84:

a) fondo crediti di dubbia esigibilità al 31 dicembre 2018 per un importo pari a euro 366.935.923,39;

b) fondo per l'iscrizione di residui perenti regionali al 31 dicembre 2018 per un importo pari a euro 49.427.853,26;

c) fondo vincolato per la copertura delle perdite delle società partecipate, ai sensi dell'articolo 1, comma 551, della legge 27 dicembre 2013, n. 147 (Disposizioni per la formazione del bilancio annuale e pluriennale dello Stato "Legge di stabilità 2014"), per un importo pari a euro 1.000.000,00;

d) fondo rischi contenzioso per un importo pari a euro 16.000.693,45;

e) altri accantonamenti per un importo pari a euro 31.713.440,74.

2. Nel bilancio di previsione finanziario 2019-2021 sono iscritti per l'esercizio 2019, in applicazione della parte accantonata del risultato di amministrazione presunto 2018, ai sensi dell'articolo 42 del d.lgs. 118/2011, i seguenti fondi vincolati per anticipazioni di liquidità ai sensi del decreto-legge 8 aprile 2013, n. 35 (Disposizioni urgenti per il pagamento dei debiti scaduti della pubblica amministrazione, per il riequilibrio finanziario degli enti territoriali, nonché in materia di versamento di tributi degli enti locali), convertito con modificazioni dalla legge 6 giugno 2013, n. 64 e rifinanziamenti per un totale di euro 4.209.235.336,27:

a) fondo vincolato da anticipazioni di liquidità ai sensi del d.l. 35/2013 per contratti stipulati dalla Regione, come previsto dall'articolo 1, comma 701, della legge 28 dicembre 2015, n. 208 (Disposizioni per la formazione del bilancio annuale e pluriennale dello Stato 'Legge di stabilità 2016') per un importo pari a euro 2.229.194.840,92;

b) fondo vincolato da anticipazioni di liquidità ai sensi del d.l. 35/2013 per contratti stipulati dal commissario straordinario, ai sensi della legge 23 dicembre 2014, n. 190 (Disposizioni per la formazione del bilancio annuale e pluriennale dello Stato 'Legge di stabilità 2015'), come previsto dall'articolo 1, comma 701, della legge 208/2015 per un importo pari a euro 1.761.731.110,35;

c) ripiano annuale 2018 del disavanzo per iscrizione fondi vincolati da anticipazioni di liquidità ai sensi del d.l. 35/2013 nonché dell'articolo 1, comma 521, della legge 11 dicembre 2016, n. 232 (Bilancio di previsione dello Stato per l'anno finanziario 2017 e bilancio pluriennale per il triennio 2017-2019) per un importo pari a euro 218.309.385,00.

3. Nel bilancio di previsione finanziario 2019-2021 sono iscritte per l'esercizio 2019 le seguenti voci di spesa, in applicazione della parte vincolata del risultato di amministrazione presunto 2018, ai sensi dell'articolo 42 del d.lgs. 118/2011, per un totale di euro 114.546.674,87:

a) vincoli derivanti da leggi e principi contabili per euro 16.407.653,42;

b) vincoli derivanti da trasferimenti per euro 98.139.021,45.

4. In applicazione dell'articolo 1, comma 898, della legge 30 dicembre 2018, n. 145 (Bilancio di previsione dello Stato per l'anno finanziario 2019 e bilancio pluriennale per il triennio 2019-2021), l'applicazione al bilancio di previsione della quota vincolata, accantonata e destinata del risultato di amministrazione è consentita, per un importo non superiore a quello del disavanzo da recuperare iscritto nel primo esercizio del bilancio di previsione, nei limiti indicati nell'allegato C.

5. Al prelievo di somme dai fondi di cui ai commi 1 e 3 si provvede mediante provvedimento amministrativo della Giunta regionale.

Art. 10.

(Stabilizzazione contributo alla Città metropolitana di Torino e alla Provincia del Verbano-Cusio-Ossola)

1. A decorrere dall'esercizio di bilancio 2019, il contributo annuale previsto dall'articolo 24, comma 4, della legge regionale 29 ottobre 2015, n. 23 (Riordino delle funzioni amministrative conferite alle Province in attuazione della legge 7 aprile 2014, n. 56 'Disposizioni sulle città metropolitane, sulle province, sulle unioni e fusioni di comuni') al fine di garantire la continuità dell'esercizio delle specifiche funzioni conferite dalla Regione alla Provincia del Verbano-Cusio-Ossola ed alla Città metropolitana di Torino, è stabilito rispettivamente in euro 4.000.000,00 e in euro 2.000.000,00 da iscrivere nella missione 18 (Relazioni con le altre autonomie territoriali e

locali), programma 18.01 (Relazioni finanziarie con le altre autonomie territoriali) del bilancio di previsione finanziario 2019-2021.

Art. 11.

(Copertura finanziaria di leggi regionali approvate in fase di esercizio provvisorio)

1. Ai sensi di quanto previsto dall'articolo 112 della legge regionale 22 gennaio 2019, n. 1 (Riordino delle norme in materia di agricoltura e di sviluppo rurale), alla copertura degli oneri:

a) di cui all'articolo 111, comma 1, della medesima legge si provvede mediante gli stanziamenti della missione 16 (Agricoltura, politiche agroalimentari e pesca), programma 16.01 (Sviluppo del settore agricolo e del sistema agroalimentare), titolo 1 (Spese correnti) del bilancio di previsione finanziario 2019-2021;

b) di cui all'articolo 111, comma 2, si provvede mediante gli stanziamenti della missione 16, programma 16.01, titolo 2 (Spese in conto capitale) del bilancio di previsione finanziario 2019-2021;

c) di cui all'articolo 111, comma 3, si provvede mediante gli stanziamenti della missione 16, programma 16.01, titolo 1 del bilancio di previsione finanziario 2019-2021;

d) di cui all'articolo 111, comma 4, si provvede mediante gli stanziamenti della missione 16, programma 16.01, titolo 2 del bilancio di previsione finanziario 2019-2021;

e) di cui all'articolo 111, comma 5, si provvede mediante gli stanziamenti della missione 01 (Servizi istituzionali, generali e di gestione), programma 01.03 (Gestione economica, finanziaria, programmazione, provveditorato), titolo 1 (Spese correnti) del bilancio di previsione finanziario 2019-2021;

f) di cui all'articolo 111, comma 6, si provvede mediante gli stanziamenti della missione 01, programma 01.03, titolo 2 (Spese in conto capitale) del bilancio di previsione finanziario 2019-2021;

g) di cui all'articolo 111, comma 7, si provvede mediante gli stanziamenti della missione 01, programma 01.03, titolo 1 del bilancio di previsione finanziario 2019-2021;

h) di cui all'articolo 111, comma 8, si provvede mediante gli stanziamenti della missione 01, programma 01.03, titolo 2 del bilancio di previsione finanziario 2019-2021.

2. Ai sensi di quanto previsto dall'articolo 13 della legge regionale 22 gennaio 2019, n. 2 (Istituzione del Comune di Lu e Cuccaro Monferrato mediante fusione dei comuni di Lu e di Cuccaro Monferrato in Provincia di Alessandria), agli oneri di cui all'articolo 12 della medesima legge si provvede mediante gli stanziamenti della missione 18 (Relazioni con le altre autonomie territoriali e locali), programma 18.01 (Relazioni finanziarie con le altre autonomie territoriali), titolo 1 (Spese correnti) del bilancio di previsione finanziario 2019-2021.

3. Ai sensi di quanto previsto dall'articolo 23 della legge regionale 1° marzo 2019, n. 6 (Nuove norme in materia di politiche giovanili), alla copertura degli oneri di cui all'articolo 21 della medesima legge si provvede mediante gli stanziamenti della missione 06 (Politiche giovanili, sport e tempo libero), programma 06.02 (Giovani), titolo 1 (Spese correnti) del bilancio di previsione finanziario 2019-2021.

4. Ai sensi di quanto previsto dall'articolo 3 della legge regionale 1° marzo 2019, n. 7 (Modifiche alla legge regionale 7 agosto 2006, n. 30 'Istituzione del Consiglio delle Autonomie locali -CAL e modifiche alla legge regionale 20 novembre 1998, n. 34 'Riordino delle funzioni e dei compiti amministrativi della Regione e degli Enti locali'") alla copertura degli oneri di cui all'articolo 2 della medesima legge si provvede mediante gli stanziamenti della missione 01 (Servizi istituzionali, generali e di gestione), programma 01.01 (Organi istituzionali), titolo 1 (Spese correnti) del bilancio di previsione finanziario 2019-2021.

Art. 12.

(Manufacturing Technology Competence Center - MTCC)

1. La Regione promuove in collaborazione con il Politecnico di Torino e con gli altri soggetti pubblici interessati la realizzazione di un centro denominato Manufacturing Technology Competence Center (MTCC) per il trasferimento tecnologico e l'innovazione dal sistema della ricerca al sistema produttivo destinato a ospitare infrastrutture di ricerca, attività di ricerca collaborativa tra imprese e centri di ricerca, dimostratori tecnologici, formazione professionalizzante e continua e altre iniziative connesse, nonché di un centro denominato Piattaforma aerospazio destinato a ospitare analoghe attività e iniziative rivolte alle imprese, in particolare piccole e medie imprese, del settore aerospazio.
2. La Giunta regionale disciplina le modalità attuative per assicurare il coordinamento delle azioni e gli strumenti per definire i compiti riconducibili alla responsabilità delle singole parti.
3. Le attività ed i costi ammissibili finanziati dalla Regione riguardano l'edificazione della struttura, la realizzazione di spazi tecnologicamente attrezzati nonché l'acquisizione di attrezzature di ricerca.
4. Per gli oneri di cui al presente articolo, è iscritto in un apposito capitolo del bilancio di previsione finanziario 2019-2021, nella missione 14 (Sviluppo economico e competitività), programma 14.03 (Ricerca e innovazione), titolo 2 (Spese in conto capitale), uno stanziamento pari a complessivi euro 30.000.000,00 di cui euro 1.000.000,00 per l'anno 2019, euro 12.000.000,00 per l'anno 2020 e euro 17.000.000,00 per l'anno 2021.

Art. 13.

(Disposizioni transitorie in materia di commercio su area pubblica)

1. Fino all'aggiornamento dei criteri regionali per il rilascio delle concessioni di posteggio per il commercio su area pubblica secondo le disposizioni di cui all'articolo 1, comma 686, della legge 30 dicembre 2018, n. 145 (Bilancio di previsione dello Stato per l'anno finanziario 2019 e bilancio pluriennale per il triennio 2019-2021), trova applicazione la disciplina amministrativa già adottata in sede regionale ai sensi del decreto legislativo 31 marzo 1998, n. 114 (Riforma della disciplina relativa al settore del commercio, a norma dell'articolo 4, comma 4, della legge 15 marzo 1997, n. 59) e della legge regionale 12 novembre 1999, n. 28 (Disciplina e sviluppo ed incentivazione del commercio in Piemonte, in attuazione del decreto legislativo 31 marzo 1998, n. 114).
2. Le concessioni esistenti all'entrata in vigore della presente disposizione sono prorogate fino al 31 dicembre 2020 secondo quanto disposto dall'articolo 1, comma 1180, della legge 27 dicembre 2017, n. 205 (Bilancio di previsione dello Stato per l'anno finanziario 2018 e bilancio pluriennale per il triennio 2018-2020).

Art 14.

(Sostituzione mezzi agricoli)

1. Nell'importo di euro 5.424.289,00 riportato nell'allegato B alla presente legge, iscritto alla missione 09 (Sviluppo sostenibile e tutela del territorio e dell'ambiente), programma 09.08 (Qualità dell'aria e riduzione dell'inquinamento), è ricompreso l'importo di euro 2.000.000,00 da destinarsi ad ammodernamento di mezzi e strutture e ad altre iniziative in campo agricolo volte al miglioramento della qualità dell'aria.

Art 15.

(Disposizioni in materia di cultura)

1. Le disposizioni relative all'istituzione del Fondo della cultura, di cui all'articolo 46, comma 1, lettere a) e b), della legge regionale 1° agosto 2018, n. 11 (Disposizioni coordinate in materia di cultura), si applicano a decorrere dal 1° gennaio 2020.

Art 16.

(Manutenzione straordinaria Forte di Fenestrelle)

1. Al fine di sostenere i lavori di messa in sicurezza e il recupero strutturale del Forte di Fenestrelle, è iscritto per l'esercizio 2020 in un apposito capitolo del bilancio di previsione finanziario 2019-2021, nella missione 05 (Tutela e valorizzazione dei beni e attività culturali), programma 05.02 (Attività culturali e interventi diversi nel settore culturale), titolo 2 (Spese in conto capitale), uno stanziamento pari a euro 500.000,00, da erogare all'Associazione progetto San Carlo- Forte di Fenestrelle – Onlus.

Capo II

MODIFICHE DI LEGGI REGIONALI

Art. 17.

(Modifiche alla legge regionale 12 novembre 1999, n. 28)

1. All'articolo 10, comma 01, della legge regionale 12 novembre 1999, n. 28 (Disciplina, sviluppo ed innovazione del commercio in Piemonte, in attuazione del decreto legislativo 31 marzo 1998, n. 114), dopo le parole "può essere svolto" sono inserite le seguenti: " , ai sensi dell'articolo 28 del d.lgs. 114/1998".

2. I commi 02 e 03 dell'articolo 10 della l.r. 28/1999 sono abrogati.

Art. 18.

(Modifiche alla legge regionale 23 aprile 2007, n. 9)

1. Dopo il comma 3, dell'articolo 5 della legge regionale 23 aprile 2007, n. 9 (Legge finanziaria per l'anno 2007) è inserito il seguente:

"3 bis. Le agevolazioni di cui ai commi 1, 2 e 3 sono concesse nel rispetto dei limiti previsti dalla normativa comunitaria relativa agli aiuti di Stato erogati in regime de minimis."

Art. 19.

(Modifiche alla legge regionale 28 dicembre 2012, n. 18)

1. All'articolo 11, comma 2, della legge regionale 28 dicembre 2012, n. 18 (Assestamento al bilancio di previsione per l'anno finanziario 2012 e disposizioni finanziarie), dopo la parola "pagamento" sono inserite le seguenti: "della quota capitale e della quota interessi".

Art. 20.

(Modifiche alla legge regionale 17 novembre 2016, n. 23)

1. All'articolo 26, comma 7, della legge regionale 17 novembre 2016, n. 23 (Disciplina delle attività estrattive: disposizioni in materia di cave), le parole: "e gli enti di gestione delle aree protette" sono soppresse.

Art. 21.

(Modifiche alla legge regionale 5 dicembre 2016, n. 24)

1. L'allegato B di cui all'articolo 16, comma 1, della legge regionale 5 dicembre 2016, n. 24 (Assestamento del bilancio di previsione finanziario 2016-2018 e disposizioni finanziarie), relativo al Fondo europeo per gli affari marittimi e la pesca (FEAMP) 2014-2020 - Programma operativo della Regione Piemonte, è sostituito dall'allegato D alla presente legge.

Art. 22.

(Modifiche alla legge regionale 10 gennaio 2018, n. 1)

1. All'articolo 38, comma 2, lettera a), della legge regionale 10 gennaio 2018, n. 1 (Norme in materia di gestione dei rifiuti e servizio di gestione integrata dei rifiuti urbani e modifiche alle leggi regionali 26 aprile 2000, n. 44 e 24 maggio 2012, n. 7".) le parole "l'intero ammontare" sono sostituite dalle seguenti: "il 90 per cento".

2. Dopo il comma 2 dell'articolo 38 della l.r. 1/2018 sono inseriti i seguenti:

"2 bis. Il 10 per cento del gettito derivante dal tributo speciale per il deposito in discarica ed in impianti di incenerimento dei rifiuti senza recupero di energia, di cui al capo V della presente legge, iscritto nel capitolo d'entrata 11315 "Gettito derivante dal Tributo speciale per il deposito in discarica dei rifiuti solidi (legge 28/12/1995 n. 549)" del titolo 1 (Entrate correnti di natura tributaria, contributiva e perequativa), tipologia 101 (Imposte tasse e proventi assimilati), del bilancio regionale, è destinato ai comuni ove sono ubicati le discariche o gli impianti di incenerimento senza recupero energetico e ai comuni limitrofi, effettivamente interessati dal disagio provocato dalla presenza della discarica o dell'impianto, per la realizzazione di interventi volti al miglioramento ambientale del territorio interessato, alla tutela igienico-sanitaria dei residenti, allo sviluppo di sistemi di controllo e di monitoraggio ambientale e alla gestione integrata dei rifiuti urbani. Ai relativi oneri, quantificati nell'importo di euro 1.200.000,00 per ciascuno degli esercizi finanziari 2019, 2020 e 2021, si provvede con le maggiori entrate derivanti dall'applicazione, a decorrere dal 1° gennaio 2019, dell'articolo 15, comma 1, lettera b, della presente legge.

2 ter. Per le finalità di cui al comma 2 bis è istituito, nell'ambito della missione 09 (Sviluppo sostenibile e tutela del territorio e dell'ambiente), programma 09.03 (Rifiuti), titolo 1 (Spese correnti), macroaggregato 1.4 (Trasferimenti correnti) del bilancio di previsione finanziario 2019-2021, il capitolo di spesa "Trasferimenti alle amministrazioni locali per il disagio derivante dalla presenza sul territorio di discariche o impianti di incenerimento senza recupero di energia", con lo stanziamento, per ciascuna annualità 2019, 2020 e 2021, di euro 1.200.000,00.

2 quater. Le modalità di ripartizione della quota spettante ai comuni aventi diritto sono stabilite secondo le seguenti percentuali e sulla base dei criteri generali di cui all'articolo 3, comma 30, della legge 549/1995:

- a) 20 per cento sulla base delle caratteristiche socio-economico-ambientali dei territori interessati;
- b) 10 per cento sulla base della superficie dei comuni interessati;
- c) 40 per cento sulla base della popolazione residente nell'area interessata;
- d) 30 per cento sulla base del sistema di viabilità asservita.

2 quinquies. Si considerano comuni limitrofi a quello sede della discarica i comuni i cui territori ricadono in una distanza di 2 chilometri dal perimetro esterno della discarica. Per quanto attiene al criterio del sistema della viabilità asservita, si considerano comuni limitrofi, quelli i cui territori sono compresi in un intorno di 3 chilometri dal perimetro esterno dell'impianto. Le modalità di dettaglio ai fini dell'attuazione della ripartizione di cui ai precedenti periodi sono definite con apposita deliberazione della Giunta regionale."

3. Al comma 6 dell'articolo 38 della l.r. 1/2018 le parole "derivanti dal" sono soppresse.

4. Dopo il comma 6 dell'articolo 38 della l.r. 1/2018 è aggiunto il seguente:

"6 bis. La quota del 10 per cento del gettito derivante dal tributo speciale per il deposito in discarica ed in impianti di incenerimento dei rifiuti senza recupero di energia, di cui al comma 2 bis, dovuta per l'anno 2018, ai sensi dell'articolo 3, comma 27, della legge 549/1995, è riconosciuta e quantificata nell'importo massimo di euro 500.000,00. Ai relativi oneri si provvede incrementando, per tale importo e limitatamente all'annualità 2019, lo stanziamento del capitolo di nuova istituzione di cui al comma 2 ter con copertura da maggiori entrate derivanti dall'applicazione, a decorrere dal 1° gennaio 2019, dell'articolo 15, comma 1, lettera b, della presente legge."

Art. 23.

(Modifiche alla legge regionale 16 luglio 2018, n. 9)

1. Il comma 1 dell'articolo 5 della legge regionale 16 luglio 2018, n. 9 (Norme in materia di promozione dei metodi sostitutivi alla sperimentazione animale) è sostituito dal seguente:

“1. Agli oneri derivanti dall'attuazione della presente legge, quantificati nell'esercizio finanziario 2019 in euro 100.000,00, in termini di competenza e di cassa, nell'esercizio finanziario 2020 in euro 100.000,00 e nell'esercizio finanziario 2021 in euro 150.000,00, iscritti nell'ambito della missione 13 (Tutela della salute), programma 13.07 (Ulteriori spese in materia sanitaria), titolo 1 (Spese correnti), del bilancio di previsione finanziario 2019-2021, si fa fronte mediante pari riduzione delle dotazioni finanziarie stanziata per gli anni 2019, 2020 e 2021 nella missione 20 (Fondi e accantonamenti), programma 03 (Altri fondi), titolo 1 (Spese correnti).”

2. All'articolo 5, comma 2, della l.r. 9/2018, le parole “per l'anno 2018 e per l'anno 2019” sono sostituite dalle seguenti: “per l'anno 2019 e per l'anno 2020”.

3. All'articolo 5, comma 3, della l.r. 9/2018, le parole “per il 2020” sono sostituite dalle seguenti: “per il 2021”.

Art. 24.

(Modifiche alla legge regionale 22 gennaio 2019, n. 1)

1. All'articolo 111, comma 4, della legge regionale 22 gennaio 2019, n. 1 (Riordino delle norme in materia di agricoltura e di sviluppo rurale), dopo le parole “in euro 1.6000.000,00” è aggiunta la parola “annui”.

2. All'articolo 111, comma 7, della l.r. 1/2019, le parole “nel 2020” sono sostituite dalle seguenti: “in ciascuno degli anni 2020 e 2021”.

3. All'articolo 111, comma 8, della l.r. 1/2019, le parole “nel 2020” sono sostituite dalle seguenti: “in ciascuno degli anni 2020 e 2021”.

Art. 25.

(Abrogazioni)

1. L'articolo 22 della legge regionale 5 aprile 2018, n. 4 (Bilancio di previsione finanziario 2018-2020) è abrogato.

2. L'articolo 21 della legge regionale 29 giugno 2018, n. 7 (Disposizioni urgenti in materia di bilancio di previsione finanziario 2018-2020) è abrogato.

3. Il regolamento regionale 9 novembre 2015, n. 6/R (Disciplina dei criteri e delle modalità relativi alle procedure di selezione per l'assegnazione dei posteggi per l'esercizio dell'attività di commercio al dettaglio su aree pubbliche in attuazione dell'articolo 10 della legge regionale 12 novembre 1999, n. 28 'Disciplina, sviluppo ed incentivazione del commercio in Piemonte') è abrogato.

Art. 26.

(Dichiarazione d'urgenza)

1. La presente legge è dichiarata urgente, ai sensi dell'articolo 47 dello Statuto ed entra in vigore il giorno della sua pubblicazione sul Bollettino Ufficiale della Regione Piemonte.

La presente legge regionale sarà pubblicata nel Bollettino Ufficiale della Regione.
E' fatto obbligo a chiunque spetti di osservarla e di farla osservare come legge della Regione Piemonte.

Data a Torino, addì 19 marzo 2019

Sergio Chiamparino

Allegati

Art. 2

Allegato 1 (*Prospetto delle entrate di bilancio per titoli e tipologie per ciascuno degli anni considerati nel bilancio triennale*);

Allegato 2 (*Prospetto delle spese di bilancio per missioni, programmi e titoli per ciascuno degli anni considerati nel bilancio triennale*);

Allegato 3 (*Quadro generale riassuntivo delle entrate per titoli e delle spese per titoli*);

Allegato 4 (*Riepilogo generale delle spese rispettivamente per titoli e per missioni per ciascuno degli anni considerati nel bilancio triennale*);

Allegato 5 (*Riepilogo delle entrate per titoli*);

Allegato 6 (*Nota integrativa*);

Allegato 7 (*Prospetto esplicativo del risultato di amministrazione presunto*);

Allegato 8 (*Prospetto di verifica del rispetto dei vincoli di finanza pubblica*);

Allegato 9 (*Prospetto dimostrativo dell'equilibrio di bilancio per ciascuno degli anni considerati nel bilancio triennale*);

Allegato 10 (*Prospetto concernente la composizione, per missioni e programmi, del fondo pluriennale vincolato*);

Allegato 11 (*Prospetto concernente la composizione del fondo crediti di dubbia esigibilità per ciascuno degli anni considerati nel bilancio triennale*);

Allegato 12 (*Prospetto illustrativo del rispetto dei vincoli di indebitamento*);

Allegato 13 (*Elenco dei capitoli che riguardano le spese obbligatorie*);

Allegato 14 (*Elenco delle spese che possono essere finanziate con il fondo di riserva per spese impreviste*);

Allegato 15 (*Relazione del Collegio dei revisori dei conti*).

Art. 6

Allegato A (*Rifinanziamento delle leggi regionali di spesa*).

Art. 7

Allegato B (*Sostituzione dell'allegato E alla legge regionale 29 giugno 2018, n. 7*);

Art. 9

Allegato C (*Applicazione della parte accantonata e vincolata del risultato di amministrazione presunto 2018*)

Art. 21

Allegato D (*Sostituzione dell'allegato B alla legge regionale 5 dicembre 2016, n. 24 - Fondo europeo per gli affari marittimi e la pesca (FEAMP) 2014-2020 - Programma operativo della Regione Piemonte*)

ENTRATE

TITOLO TIPOLOGIA	DENOMINAZIONE	RESIDUI PRESUNTI AL TERMINE DELL'ESERCIZIO PRECEDENTE QUELLO CUI SI RIFERISCE IL BILANCIO		PREVISIONI DEFINITIVE DELL'ANNO PRECEDENTE QUELLO CUI SI RIFERISCE IL BILANCIO			
					PREVISIONI ANNO 2019	PREVISIONI ANNO 2020	PREVISIONI ANNO 2021

Fondo pluriennale vincolato per spese correnti	Previsione di competenza	119.356.538,85	33.653.676,17	1.671.057,47	94.160,00
Fondo pluriennale vincolato per spese in conto capitale	Previsione di competenza	168.458.038,51	97.296.168,75	48.311.274,16	0,00
Utilizzo avanzo di Amministrazione	Previsione di competenza	5.092.839.729,49	4.788.859.921,98	3.990.925.951,27	3.772.616.566,27
- di cui avanzo utilizzato anticipatamente	Previsione di competenza	0,00	0,00	0,00	0,00
- di cui Utilizzo Fondo anticipazioni di liquidità (DL 35/2013 e successive modifiche e rifinanziamenti) - solo per le Regioni	Previsione di competenza	0,00	4.209.235.336,27	3.990.925.951,27	3.772.616.566,27
Fondo di Cassa all'1/1/esercizio di riferimento	Previsione di cassa	165.910.729,88	298.680.503,50		

TITOLO 1 : ENTRATE CORRENTI DI NATURA TRIBUTARIA, CONTRIBUTIVA E PEREQUATIVA

10101	Tipologia 101: Imposte tasse e proventi assimilati	671.189.275,43	Previsione di competenza	1.625.559.620,43	1.730.221.441,69	1.768.778.737,81	1.720.280.560,95
			Previsione di cassa	2.296.748.895,86	2.200.053.934,49		
10102	Tipologia 102: Tributi destinati al finanziamento della sanità	3.002.281.669,20	Previsione di competenza	8.039.305.273,91	8.112.374.635,64	8.112.194.271,00	8.112.194.271,00
			Previsione di cassa	11.041.586.943,11	10.213.971.804,08		
10103	Tipologia 103: Tributi devoluti e regolati alle autonomie speciali	341.080,30	Previsione di competenza	3.000.000,00	3.000.000,00	3.000.000,00	3.000.000,00
			Previsione di cassa	3.341.080,30	3.238.756,21		
10104	Tipologia 104: Compartecipazioni di tributi	0,00	Previsione di competenza	63.831.697,59	63.831.697,59	63.831.697,59	63.831.697,59
			Previsione di cassa	63.831.697,59	63.831.697,59		
10301	Tipologia 301: Fondi perequativi da Amministrazioni Centrali	0,00	Previsione di competenza	0,00	0,00	0,00	0,00
			Previsione di cassa		0,00		

BILANCIO DI PREVISIONE
ENTRATE

TITOLO TIPOLOGIA	DENOMINAZIONE	RESIDUI PRESUNTI AL TERMINE DELL'ESERCIZIO PRECEDENTE QUELLO CUI SI RIFERISCE IL BILANCIO		PREVISIONI DEFINITIVE DELL'ANNO PRECEDENTE QUELLO CUI SI RIFERISCE IL BILANCIO			
					PREVISIONI ANNO 2019	PREVISIONI ANNO 2020	PREVISIONI ANNO 2021

TITOLO 1 : ENTRATE CORRENTI DI NATURA TRIBUTARIA, CONTRIBUTIVA E PEREQUATIVA							
10000	Totale TITOLO 1	3.673.812.024,93	Previsione di competenza	9.731.696.591,93	9.909.427.774,92	9.947.804.706,40	9.899.306.529,54
	ENTRATE CORRENTI DI NATURA TRIBUTARIA, CONTRIBUTIVA E PEREQUATIVA		Previsione di cassa	13.405.508.616,86	12.481.096.192,37		

BILANCIO DI PREVISIONE
ENTRATE

TITOLO TIPOLOGIA	DENOMINAZIONE	RESIDUI PRESUNTI AL TERMINE DELL'ESERCIZIO PRECEDENTE QUELLO CUI SI RIFERISCE IL BILANCIO		PREVISIONI DEFINITIVE DELL'ANNO PRECEDENTE QUELLO CUI SI RIFERISCE IL BILANCIO			
					PREVISIONI ANNO 2019	PREVISIONI ANNO 2020	PREVISIONI ANNO 2021

TITOLO 2 : TRASFERIMENTI CORRENTI							
20101	Tipologia 101: Trasferimenti correnti da Amministrazioni pubbliche	506.987.239,73	Previsione di competenza	837.781.843,70	551.731.795,58	549.417.026,09	532.515.383,63
			Previsione di cassa	1.344.769.083,43	906.649.780,45		
20102	Tipologia 102: Trasferimenti correnti da Famiglie	0,00	Previsione di competenza	0,00	0,00	300.000,00	300.000,00
			Previsione di cassa		0,00		
20103	Tipologia 103: Trasferimenti correnti da Imprese	296.832,85	Previsione di competenza	115.481.352,97	100.132.152,03	96.632.152,03	96.632.152,03
			Previsione di cassa	115.778.185,82	100.339.935,02		
20104	Tipologia 104: Trasferimenti correnti da Istituzioni Sociali Private	77.581,09	Previsione di competenza	7.458.000,00	12.000,00	0,00	0,00
			Previsione di cassa	7.535.581,09	66.306,76		
20105	Tipologia 105: Trasferimenti correnti dall'Unione Europea e dal Resto del Mondo	112.677.312,50	Previsione di competenza	139.741.134,67	94.493.536,46	97.737.986,10	73.804.429,29
			Previsione di cassa	252.418.447,17	173.946.658,32		
20000	Totale TITOLO 2	620.038.966,17	Previsione di competenza	1.100.462.331,34	746.369.484,07	744.087.164,22	703.251.964,95
	TRASFERIMENTI CORRENTI		Previsione di cassa	1.720.501.297,51	1.181.002.680,55		

BILANCIO DI PREVISIONE
ENTRATE

TITOLO TIPOLOGIA	DENOMINAZIONE	RESIDUI PRESUNTI AL TERMINE DELL'ESERCIZIO PRECEDENTE QUELLO CUI SI RIFERISCE IL BILANCIO		PREVISIONI DEFINITIVE DELL'ANNO PRECEDENTE QUELLO CUI SI RIFERISCE IL BILANCIO			
					PREVISIONI ANNO 2019	PREVISIONI ANNO 2020	PREVISIONI ANNO 2021

TITOLO 3 : ENTRATE EXTRATRIBUTARIE							
30100	Tipologia 100: Vendita di beni e servizi e proventi derivanti dalla gestione dei beni	439.802.558,08	Previsione di competenza	291.561.249,87	274.775.993,81	269.829.961,12	269.829.961,12
			Previsione di cassa	731.363.807,95	582.637.784,45		
30200	Tipologia 200: Proventi derivanti dall'attività di controllo e repressione delle irregolarità e degli illeciti	11.471.993,66	Previsione di competenza	21.326.607,65	99.898.934,48	43.216.710,19	43.216.710,19
			Previsione di cassa	32.798.601,31	107.929.330,05		
30300	Tipologia 300: Interessi attivi	109.537,99	Previsione di competenza	9.163.383,97	9.282.821,57	10.382.821,57	10.382.821,57
			Previsione di cassa	9.272.921,96	9.359.498,17		
30400	Tipologia 400: Altre entrate da redditi da capitale	0,00	Previsione di competenza	0,00	0,00	0,00	0,00
			Previsione di cassa		0,00		
30500	Tipologia 500: Rimborsi e altre entrate correnti	394.398.248,38	Previsione di competenza	225.518.756,46	140.383.903,97	45.028.782,82	49.770.554,82
			Previsione di cassa	619.917.004,84	416.462.677,88		
30000	Totale TITOLO 3	845.782.338,11	Previsione di competenza	547.569.997,95	524.341.653,83	368.458.275,70	373.200.047,70
	ENTRATE EXTRATRIBUTARIE		Previsione di cassa	1.393.352.336,06	1.116.389.290,55		

BILANCIO DI PREVISIONE
ENTRATE

TITOLO TIPOLOGIA	DENOMINAZIONE	RESIDUI PRESUNTI AL TERMINE DELL'ESERCIZIO PRECEDENTE QUELLO CUI SI RIFERISCE IL BILANCIO		PREVISIONI DEFINITIVE DELL'ANNO PRECEDENTE QUELLO CUI SI RIFERISCE IL BILANCIO			
					PREVISIONI ANNO 2019	PREVISIONI ANNO 2020	PREVISIONI ANNO 2021

TITOLO 4: ENTRATE IN CONTO CAPITALE							
40100	Tipologia 100: Tributi in conto capitale	0,00	Previsione di competenza	0,00	0,00	0,00	0,00
			Previsione di cassa		0,00		
40200	Tipologia 200: Contributi agli investimenti	101.096.429,94	Previsione di competenza	165.772.206,54	164.152.971,35	111.604.379,93	94.984.010,20
			Previsione di cassa	266.868.636,48	234.920.472,30		
40300	Tipologia 300: Altri trasferimenti in conto capitale	97.485.453,60	Previsione di competenza	214.897.180,56	198.878.438,09	165.124.976,86	124.529.976,86
			Previsione di cassa	312.382.634,16	267.118.255,62		
40400	Tipologia 400: Entrate da alienazione di beni materiali e immateriali	0,00	Previsione di competenza	7.272.044,14	1.272.044,14	272.044,14	272.044,14
			Previsione di cassa	7.272.044,14	1.272.044,14		
40500	Tipologia 500: Altre entrate in conto capitale	15.002.353,15	Previsione di competenza	27.978.500,00	22.727.000,00	15.000.000,00	15.000.000,00
			Previsione di cassa	42.980.853,15	33.228.647,21		
40000	Totale TITOLO 4	213.584.236,69	Previsione di competenza	415.919.931,24	387.030.453,58	292.001.400,93	234.786.031,20
	ENTRATE IN CONTO CAPITALE		Previsione di cassa	629.504.167,93	536.539.419,27		

BILANCIO DI PREVISIONE
ENTRATE

TITOLO TIPOLOGIA	DENOMINAZIONE	RESIDUI PRESUNTI AL TERMINE DELL'ESERCIZIO PRECEDENTE QUELLO CUI SI RIFERISCE IL BILANCIO		PREVISIONI DEFINITIVE DELL'ANNO PRECEDENTE QUELLO CUI SI RIFERISCE IL BILANCIO	PREVISIONI ANNO	PREVISIONI ANNO	PREVISIONI ANNO
					2019	2020	2021

TITOLO 5 : ENTRATE DA RIDUZIONE DI ATTIVITA' FINANZIARIE							
50100	Tipologia 100: Alienazione di attività finanziarie	0,00	Previsione di competenza	3.000.000,00	203.424.289,00	3.000.000,00	3.000.000,00
			Previsione di cassa	3.000.000,00	203.424.289,00		
50200	Tipologia 200: Riscossione di crediti di breve termine	0,00	Previsione di competenza	0,00	0,00	0,00	0,00
			Previsione di cassa		0,00		
50300	Tipologia 300: Riscossione crediti di medio-lungo termine	3.790.148,11	Previsione di competenza	5.257.615,97	13.041.122,60	10.866.189,42	10.543.245,91
			Previsione di cassa	9.047.764,08	15.694.226,28		
50400	Tipologia 400: Altre entrate per riduzione di attività finanziarie	0,00	Previsione di competenza	700.000.000,00	279.884.180,63	0,00	0,00
			Previsione di cassa	700.000.000,00	279.884.180,63		
50000	Totale TITOLO 5	3.790.148,11	Previsione di competenza	708.257.615,97	496.349.592,23	13.866.189,42	13.543.245,91
	ENTRATE DA RIDUZIONE DI ATTIVITA' FINANZIARIE		Previsione di cassa	712.047.764,08	499.002.695,91		

BILANCIO DI PREVISIONE
ENTRATE

TITOLO TIPOLOGIA	DENOMINAZIONE	RESIDUI PRESUNTI AL TERMINE DELL'ESERCIZIO PRECEDENTE QUELLO CUI SI RIFERISCE IL BILANCIO		PREVISIONI DEFINITIVE DELL'ANNO PRECEDENTE QUELLO CUI SI RIFERISCE IL BILANCIO			
					PREVISIONI ANNO 2019	PREVISIONI ANNO 2020	PREVISIONI ANNO 2021

TITOLO 6 : ACCENSIONE PRESTITI							
60100	Tipologia 100: Emissione di titoli obbligazionari	0,00	Previsione di competenza	0,00	0,00	0,00	0,00
			Previsione di cassa		0,00		
60200	Tipologia 200: Accensione Prestiti a breve termine	0,00	Previsione di competenza	0,00	350.000,00	0,00	0,00
			Previsione di cassa		350.000,00		
60300	Tipologia 300: Accensione Mutui e altri finanziamenti a medio lungo termine	26.473.042,63	Previsione di competenza	41.515.000,00	41.515.000,00	0,00	0,00
			Previsione di cassa	67.988.042,63	60.046.129,85		
60400	Tipologia 400: Altre forme di indebitamento	0,00	Previsione di competenza	0,00	0,00	0,00	0,00
			Previsione di cassa		0,00		
60000	Totale TITOLO 6 ACCENSIONE PRESTITI	26.473.042,63	Previsione di competenza	41.515.000,00	41.865.000,00	0,00	0,00
			Previsione di cassa	67.988.042,63	60.396.129,85		

BILANCIO DI PREVISIONE

ENTRATE

TITOLO TIPOLOGIA	DENOMINAZIONE	RESIDUI PRESUNTI AL TERMINE DELL'ESERCIZIO PRECEDENTE QUELLO CUI SI RIFERISCE IL BILANCIO		PREVISIONI DEFINITIVE DELL'ANNO PRECEDENTE QUELLO CUI SI RIFERISCE IL BILANCIO			
					PREVISIONI ANNO 2019	PREVISIONI ANNO 2020	PREVISIONI ANNO 2021

TITOLO 7: ANTICIPAZIONI DA ISTITUTO TESORIERE/CASSIERE							
70100	Tipologia 100: Anticipazioni da istituto tesoriere/cassiere	0,00	Previsione di competenza	0,00	0,00	0,00	0,00
			Previsione di cassa		0,00		
70000	Totale TITOLO 7	0,00	Previsione di competenza	0,00	0,00	0,00	0,00
	ANTICIPAZIONI DA ISTITUTO TESORIERE/CASSIERE		Previsione di cassa		0,00		

BILANCIO DI PREVISIONE
ENTRATE

TITOLO TIPOLOGIA	DENOMINAZIONE	RESIDUI PRESUNTI AL TERMINE DELL'ESERCIZIO PRECEDENTE QUELLO CUI SI RIFERISCE IL BILANCIO		PREVISIONI DEFINITIVE DELL'ANNO PRECEDENTE QUELLO CUI SI RIFERISCE IL BILANCIO			
					PREVISIONI ANNO 2019	PREVISIONI ANNO 2020	PREVISIONI ANNO 2021

TITOLO 9 : ENTRATE PER CONTO TERZI E PARTITE DI GIRO							
90100	Tipologia 100: Entrate per partite di giro	75.905.661,28	Previsione di competenza	2.375.477.559,73	2.927.281.969,65	2.927.281.969,65	2.927.281.969,65
			Previsione di cassa	2.451.383.221,01	3.003.187.630,93		
90200	Tipologia 200: Entrate per conto terzi	7.426,73	Previsione di competenza	8.293.436,78	2.650.054,00	2.550.054,00	2.550.054,00
			Previsione di cassa	8.300.863,51	2.657.480,73		
90000	Totale TITOLO 9	75.913.088,01	Previsione di competenza	2.383.770.996,51	2.929.932.023,65	2.929.832.023,65	2.929.832.023,65
	ENTRATE PER CONTO TERZI E PARTITE DI GIRO		Previsione di cassa	2.459.684.084,52	3.005.845.111,66		

BILANCIO DI PREVISIONE
ENTRATE

TITOLO TIPOLOGIA	DENOMINAZIONE	RESIDUI PRESUNTI AL TERMINE DELL'ESERCIZIO PRECEDENTE QUELLO CUI SI RIFERISCE IL BILANCIO		PREVISIONI DEFINITIVE DELL'ANNO PRECEDENTE QUELLO CUI SI RIFERISCE IL BILANCIO			
					PREVISIONI ANNO 2019	PREVISIONI ANNO 2020	PREVISIONI ANNO 2021
	TOTALE TITOLI	5.459.393.844,65	Previsione di competenza	14.929.192.464,94	15.035.315.982,28	14.296.049.760,32	14.153.919.842,95
			Previsione di cassa	20.388.586.309,59	18.880.271.520,16		
	TOTALE GENERALE DELLE ENTRATE	5.459.393.844,65	Previsione di competenza	20.309.846.771,79	19.955.125.749,18	18.336.958.043,22	17.926.630.569,22
			Previsione di cassa	20.554.497.039,47	19.178.952.023,66		

SPESSE PER MISSIONI, PROGRAMMI, TITOLI							
MISSIONE, PROGRAMMA, TITOLO	DENOMINAZIONE	RESIDUI PRESUNTI AL TERMINE DELL'ESERCIZIO PRECEDENTE QUELLO CUI SI RIFERISCE IL BILANCIO	PREVISIONI DEFINITIVE DELL'ANNO PRECEDENTE QUELLO CUI SI RIFERISCE IL BILANCIO	PREVISIONI DELL'ANNO 2019	PREVISIONI DELL'ANNO 2020	PREVISIONI DELL'ANNO 2021	
DISAVANZO DI AMMINISTRAZIONE (1)				325.272.399,91	325.272.399,91	325.272.399,91	325.272.399,91
Missione 01	Servizi istituzionali, generali e di gestione						
Programma 01	Organi istituzionali						
Titolo 1	Spese correnti	6.227.625,80	previsione di competenza di cui già impegnato*	66.658.367,33	66.351.033,02	66.751.033,02	66.721.033,02
			di cui fondo pluriennale vincolato		(667.994,02)	(395.910,00)	(0,00)
			previsione di cassa	72.885.993,13	69.464.843,83		
Titolo 2	Spese in conto capitale	441.157,25	previsione di competenza di cui già impegnato*	24.800,00	25.000,00	25.000,00	25.000,00
			di cui fondo pluriennale vincolato		(0,00)	(0,00)	(0,00)
			previsione di cassa	465.957,25	245.578,63		
Totale Programma 01	Organi istituzionali	6.668.783,05	previsione di competenza di cui già impegnato*	66.683.167,33	66.376.033,02	66.776.033,02	66.746.033,02
			di cui fondo pluriennale vincolato		(667.994,02)	(395.910,00)	(0,00)
			previsione di cassa	73.351.950,38	69.710.422,46		
0102 Programma 02	Segreteria generale						
Titolo 1	Spese correnti	447.355,17	previsione di competenza di cui già impegnato*	11.099.452,76	11.047.436,29	11.047.436,29	11.047.436,29
			di cui fondo pluriennale vincolato		(0,00)	(0,00)	(0,00)
			previsione di cassa	11.546.807,93	11.271.113,88		
Titolo 2	Spese in conto capitale	0,00	previsione di competenza di cui già impegnato*	0,00	0,00	0,00	0,00
			di cui fondo pluriennale vincolato		(0,00)	(0,00)	(0,00)
			previsione di cassa	0,00	0,00	0,00	0,00
Totale Programma 02	Segreteria generale	447.355,17	previsione di competenza di cui già impegnato*	11.099.452,76	11.047.436,29	11.047.436,29	11.047.436,29
			di cui fondo pluriennale vincolato		(0,00)	(0,00)	(0,00)
			previsione di cassa	11.546.807,93	11.271.113,88		
0103 Programma 03	Gestione economica, finanziaria, programmazione, provveditorato						
Titolo 1	Spese correnti	10.423.248,29	previsione di competenza di cui già impegnato*	97.981.782,67	273.532.658,94	40.844.086,76	40.844.446,76
			di cui fondo pluriennale vincolato		(3.900.230,10)	(1.657.586,35)	(287.214,78)
			previsione di cassa	108.343.212,33	278.744.283,15		
Titolo 2	Spese in conto capitale	22.486.266,25	previsione di competenza di cui già impegnato*	38.104.484,42	41.678.607,04	1.002.152,77	1.002.152,77
			di cui fondo pluriennale vincolato		(40.992.467,27)	(0,00)	(0,00)
			previsione di cassa	60.590.750,67	52.921.740,18		
Titolo 3	Spese per incremento attività finanziarie	0,00	previsione di competenza di cui già impegnato*	701.387.871,20	279.884.180,63	0,00	0,00
			di cui fondo pluriennale vincolato		(0,00)	(0,00)	(0,00)
			previsione di cassa	701.387.871,20	279.884.180,63		
Totale Programma 03	Gestione economica, finanziaria, programmazione, provveditorato	32.909.514,54	previsione di competenza di cui già impegnato*	837.474.138,29	595.095.446,61	41.846.239,53	41.846.599,53
			di cui fondo pluriennale vincolato		(44.892.697,37)	(1.657.586,35)	(287.214,78)
			previsione di cassa	870.321.834,20	611.550.203,96		
0104 Programma 04	Gestione delle entrate tributarie e servizi fiscali						
Titolo 1	Spese correnti	7.747.039,84	previsione di competenza di cui già impegnato*	20.360.062,91	15.470.041,52	19.155.041,52	19.155.041,52
			di cui fondo pluriennale vincolato		(3.601.855,00)	(0,00)	(0,00)
			previsione di cassa	28.107.102,75	19.343.561,45		
Titolo 2	Spese in conto capitale	0,00	previsione di competenza di cui già impegnato*	0,00	0,00	0,00	0,00
			di cui fondo pluriennale vincolato		(0,00)	(0,00)	(0,00)
			previsione di cassa	0,00	0,00	0,00	0,00
Totale Programma 04	Gestione delle entrate tributarie e servizi fiscali	7.747.039,84	previsione di competenza di cui già impegnato*	20.360.062,91	15.470.041,52	19.155.041,52	19.155.041,52
			di cui fondo pluriennale vincolato		(3.601.855,00)	(0,00)	(0,00)
			previsione di cassa	28.107.102,75	19.343.561,45		
0105 Programma 05	Gestione dei beni demaniali e patrimoniali						
Titolo 1	Spese correnti	3.649.603,19	previsione di competenza di cui già impegnato*	20.974.456,64	20.670.292,14	21.070.292,14	16.920.292,14
			di cui fondo pluriennale vincolato		(9.803.724,84)	(0,00)	(0,00)
			previsione di cassa	24.624.059,83	22.495.093,76		
Titolo 2	Spese in conto capitale	0,00	previsione di competenza di cui già impegnato*	1.550.579,55	940.347,73	22.750.000,00	16.250.000,00
			di cui fondo pluriennale vincolato		(651.062,55)	(0,00)	(0,00)
			previsione di cassa	860.231,82	940.347,73		

MISSIONE, PROGRAMMA, TITOLO	DENOMINAZIONE	RESIDUI PRESUNTI AL TERMINE DELL'ESERCIZIO PRECEDENTE QUELLO CUI SI RIFERISCE IL BILANCIO	PREVISIONI DEFINITIVE DELL'ANNO PRECEDENTE QUELLO CUI SI RIFERISCE IL BILANCIO	PREVISIONI DELL'ANNO 2019	PREVISIONI DELL'ANNO 2020	PREVISIONI DELL'ANNO 2021		
Totale Programma 05	Gestione dei beni demaniali e patrimoniali	3.649.603,19	previsione di competenza <i>di cui già impegnato*</i> <i>di cui fondo pluriennale vincolato</i> previsione di cassa	22.525.036,19 (10.454.787,39) (690.347,73) 25.484.291,65	21.610.639,87 (10.454.787,39) (0,00) 23.435.441,49	43.820.292,14 (0,00) (0,00) (0,00)	33.170.292,14 (0,00) (0,00) (0,00)	
0106	Programma 06	Ufficio tecnico						
	Titolo 1	Spese correnti	2.885.014,65	previsione di competenza <i>di cui già impegnato*</i> <i>di cui fondo pluriennale vincolato</i> previsione di cassa	11.863.520,70 (4.032.403,82) (71.528,82) 14.677.006,53	9.911.611,40 (94.279,46) (0,00) 11.354.118,73	9.582.928,28 (0,00) (0,00) 7.450.000,00	8.832.928,28 (0,00) (0,00) 7.450.000,00
	Titolo 2	Spese in conto capitale	9.736.045,13	previsione di competenza <i>di cui già impegnato*</i> <i>di cui fondo pluriennale vincolato</i> previsione di cassa	48.825.225,00 (10.145.825,08) (6.296.731,46) 52.264.538,67	16.396.731,46 (3.164.433,91) (0,00) 21.264.754,03	8.450.000,00 (559.297,22) (0,00) (0,00)	7.450.000,00 (559.297,22) (0,00) (0,00)
Totale Programma 06	Ufficio tecnico		12.621.059,78	previsione di competenza <i>di cui già impegnato*</i> <i>di cui fondo pluriennale vincolato</i> previsione di cassa	60.688.745,70 (14.178.228,90) (6.368.260,28) 66.941.545,20	26.308.342,86 (3.258.713,37) (0,00) 32.618.872,76	18.032.928,28 (559.297,22) (0,00) (0,00)	16.282.928,28 (559.297,22) (0,00) (0,00)
0107	Programma 07	Elezioni e consultazioni popolari - Anagrafe e stato civile						
	Titolo 1	Spese correnti	816.695,64	previsione di competenza <i>di cui già impegnato*</i> <i>di cui fondo pluriennale vincolato</i> previsione di cassa	1.021.951,27 (6.000,00) (0,00) 1.838.646,91	9.025.000,00 (0,00) (0,00) 9.433.347,82	25.000,00 (0,00) (0,00) (0,00)	25.000,00 (0,00) (0,00) (0,00)
	Titolo 2	Spese in conto capitale	0,00	previsione di competenza <i>di cui già impegnato*</i> <i>di cui fondo pluriennale vincolato</i> previsione di cassa	0,00 (0,00) (0,00) 0,00	0,00 (0,00) (0,00) 0,00	0,00 (0,00) (0,00) (0,00)	0,00 (0,00) (0,00) (0,00)
Totale Programma 07	Elezioni e consultazioni popolari - Anagrafe e stato civile		816.695,64	previsione di competenza <i>di cui già impegnato*</i> <i>di cui fondo pluriennale vincolato</i> previsione di cassa	1.021.951,27 (6.000,00) (0,00) 1.838.646,91	9.025.000,00 (0,00) (0,00) 9.433.347,82	25.000,00 (0,00) (0,00) (0,00)	25.000,00 (0,00) (0,00) (0,00)
0108	Programma 08	Statistica e sistemi informativi						
	Titolo 1	Spese correnti	6.680.416,87	previsione di competenza <i>di cui già impegnato*</i> <i>di cui fondo pluriennale vincolato</i> previsione di cassa	46.225.695,78 (1.236.042,88) (0,00) 52.906.112,65	48.863.311,66 (432.358,00) (0,00) 52.203.520,13	49.918.166,48 (412.358,00) (0,00) (0,00)	49.848.166,48 (412.358,00) (0,00) (0,00)
	Titolo 2	Spese in conto capitale	3.174.806,00	previsione di competenza <i>di cui già impegnato*</i> <i>di cui fondo pluriennale vincolato</i> previsione di cassa	9.521.357,54 (1.211.828,91) (2.004.420,00) 10.691.743,54	11.985.803,13 (71.986,71) (0,00) 13.573.206,15	9.285.383,90 (0,00) (0,00) 59.203.550,38	4.972.383,90 (0,00) (0,00) (0,00)
Totale Programma 08	Statistica e sistemi informativi		9.855.222,87	previsione di competenza <i>di cui già impegnato*</i> <i>di cui fondo pluriennale vincolato</i> previsione di cassa	55.747.053,32 (2.447.871,79) (2.004.420,00) 63.597.856,19	60.849.114,79 (504.344,71) (0,00) 65.776.726,28	59.203.550,38 (412.358,00) (0,00) (0,00)	54.820.550,38 (412.358,00) (0,00) (0,00)
0109	Programma 09	Assistenza tecnico-amministrativa agli enti locali						
	Titolo 1	Spese correnti	102.550,00	previsione di competenza <i>di cui già impegnato*</i> <i>di cui fondo pluriennale vincolato</i> previsione di cassa	265.000,00 (159.350,00) (0,00) 367.550,00	235.000,00 (0,00) (0,00) 286.275,00	365.000,00 (0,00) (0,00) (0,00)	365.000,00 (0,00) (0,00) (0,00)
	Titolo 2	Spese in conto capitale	0,00	previsione di competenza <i>di cui già impegnato*</i> <i>di cui fondo pluriennale vincolato</i> previsione di cassa	0,00 (0,00) (0,00) 0,00	0,00 (0,00) (0,00) 0,00	0,00 (0,00) (0,00) (0,00)	0,00 (0,00) (0,00) (0,00)
Totale Programma 09	Assistenza tecnico-amministrativa agli enti locali		102.550,00	previsione di competenza <i>di cui già impegnato*</i> <i>di cui fondo pluriennale vincolato</i> previsione di cassa	265.000,00 (159.350,00) (0,00) 367.550,00	235.000,00 (0,00) (0,00) 286.275,00	365.000,00 (0,00) (0,00) (0,00)	365.000,00 (0,00) (0,00) (0,00)
0110	Programma 10	Risorse umane						
	Titolo 1	Spese correnti	3.634.426,31	previsione di competenza <i>di cui già impegnato*</i> <i>di cui fondo pluriennale vincolato</i> previsione di cassa	27.016.042,66 (5.407.714,08) (7.000,00) 30.643.468,97	21.240.826,24 (363.959,33) (0,00) 23.058.039,45	21.850.546,24 (328.909,33) (0,00) 0,00	21.950.546,24 (328.909,33) (0,00) (0,00)
	Titolo 2	Spese in conto capitale	0,00	previsione di competenza <i>di cui già impegnato*</i> <i>di cui fondo pluriennale vincolato</i> previsione di cassa	0,00 (0,00) (0,00) 0,00	0,00 (0,00) (0,00) 0,00	0,00 (0,00) (0,00) (0,00)	0,00 (0,00) (0,00) (0,00)

MISSIONE, PROGRAMMA, TITOLO	DENOMINAZIONE	RESIDUI PRESUNTI AL TERMINE DELL'ESERCIZIO PRECEDENTE QUELLO CUI SI RIFERISCE IL BILANCIO	PREVISIONI DEFINITIVE DELL'ANNO PRECEDENTE QUELLO CUI SI RIFERISCE IL BILANCIO	PREVISIONI DELL'ANNO 2019	PREVISIONI DELL'ANNO 2020	PREVISIONI DELL'ANNO 2021		
Totale Programma 10	Risorse umane	3.634.426,31	previsione di competenza	27.016.042,66	21.240.826,24	21.850.546,24	21.950.546,24	
			<i>di cui già impegnato*</i>		(5.407.714,08)	(363.959,33)	(328.909,33)	
			<i>di cui fondo pluriennale vincolato</i>	(7.000,00)	(0,00)	(0,00)	(0,00)	
			previsione di cassa	30.643.468,97	23.058.039,45			
0111	Programma 11	Altri servizi generali						
	Titolo 1	Spese correnti	2.509.596,85	previsione di competenza	9.450.254,35	8.362.640,76	8.367.540,56	8.367.540,56
				<i>di cui già impegnato*</i>		(107.806,00)	(101.931,00)	(50.965,50)
				<i>di cui fondo pluriennale vincolato</i>	(0,00)	(0,00)	(0,00)	(0,00)
				previsione di cassa	11.959.851,20	9.617.439,20		
	Titolo 2	Spese in conto capitale	0,00	previsione di competenza	30.000,00	30.000,00	30.000,00	30.000,00
				<i>di cui già impegnato*</i>		(0,00)	(0,00)	(0,00)
				<i>di cui fondo pluriennale vincolato</i>	(0,00)	(0,00)	(0,00)	(0,00)
				previsione di cassa	30.000,00	30.000,00		
Totale Programma 11	Altri servizi generali	2.509.596,85	previsione di competenza	9.480.254,35	8.392.640,76	8.397.540,56	8.397.540,56	
			<i>di cui già impegnato*</i>		(107.806,00)	(101.931,00)	(50.965,50)	
			<i>di cui fondo pluriennale vincolato</i>	(0,00)	(0,00)	(0,00)	(0,00)	
			previsione di cassa	11.989.851,20	9.647.439,20			
0112	Programma 12	Politica regionale unitaria per i servizi istituzionali, generali e di gestione (solo per le Regioni)						
	Titolo 1	Spese correnti	1.800.200,72	previsione di competenza	14.920.797,47	27.717.640,21	14.886.284,04	12.775.888,21
				<i>di cui già impegnato*</i>		(2.586.425,79)	(2.409.675,27)	(2.240.208,96)
				<i>di cui fondo pluriennale vincolato</i>	(113.915,11)	(0,00)	(0,00)	(0,00)
				previsione di cassa	16.607.083,08	28.617.740,61		
	Titolo 2	Spese in conto capitale	1.329.744,22	previsione di competenza	10.047.043,40	5.991.000,00	4.890.000,00	4.890.000,00
				<i>di cui già impegnato*</i>		(0,00)	(0,00)	(0,00)
				<i>di cui fondo pluriennale vincolato</i>	(0,00)	(0,00)	(0,00)	(0,00)
				previsione di cassa	11.376.787,62	6.655.872,12		
Totale Programma 12	Politica regionale unitaria per i servizi istituzionali, generali e di gestione (solo per le Regioni)	3.129.944,94	previsione di competenza	24.967.840,87	33.708.640,21	19.776.284,04	17.665.888,21	
			<i>di cui già impegnato*</i>		(2.586.425,79)	(2.409.675,27)	(2.240.208,96)	
			<i>di cui fondo pluriennale vincolato</i>	(113.915,11)	(0,00)	(0,00)	(0,00)	
			previsione di cassa	27.983.870,70	35.273.612,73			
TOTALE Missione 01	Servizi istituzionali, generali e di gestione	84.091.792,18	previsione di competenza	1.137.328.745,65	869.359.162,17	310.295.892,00	291.472.856,17	
			<i>di cui già impegnato*</i>		(84.510.730,34)	(8.692.120,03)	(3.878.953,79)	
			<i>di cui fondo pluriennale vincolato</i>	(9.245.761,75)	(0,00)	(0,00)	(0,00)	
			previsione di cassa	1.212.174.776,08	911.405.056,48			
Missione 02	Giustizia							
0201	Programma 01	Uffici giudiziari						
	Titolo 1	Spese correnti	0,00	previsione di competenza	0,00	0,00	0,00	0,00
				<i>di cui già impegnato*</i>		(0,00)	(0,00)	(0,00)
				<i>di cui fondo pluriennale vincolato</i>	(0,00)	(0,00)	(0,00)	
				previsione di cassa	0,00	0,00	0,00	
	Titolo 2	Spese in conto capitale	0,00	previsione di competenza	0,00	0,00	0,00	0,00
				<i>di cui già impegnato*</i>		(0,00)	(0,00)	(0,00)
				<i>di cui fondo pluriennale vincolato</i>	(0,00)	(0,00)	(0,00)	
				previsione di cassa	0,00	0,00	0,00	
Totale Programma 01	Uffici giudiziari	0,00	previsione di competenza	0,00	0,00	0,00	0,00	
			<i>di cui già impegnato*</i>		(0,00)	(0,00)	(0,00)	
			<i>di cui fondo pluriennale vincolato</i>	(0,00)	(0,00)	(0,00)	(0,00)	
			previsione di cassa	0,00	0,00	0,00	0,00	
0202	Programma 02	Casa circondariale e altri servizi						
	Titolo 1	Spese correnti	0,00	previsione di competenza	0,00	0,00	0,00	0,00
				<i>di cui già impegnato*</i>		(0,00)	(0,00)	(0,00)
				<i>di cui fondo pluriennale vincolato</i>	(0,00)	(0,00)	(0,00)	
				previsione di cassa	0,00	0,00	0,00	
	Titolo 2	Spese in conto capitale	0,00	previsione di competenza	0,00	0,00	0,00	0,00
				<i>di cui già impegnato*</i>		(0,00)	(0,00)	(0,00)
				<i>di cui fondo pluriennale vincolato</i>	(0,00)	(0,00)	(0,00)	
				previsione di cassa	0,00	0,00	0,00	
Totale Programma 02	Casa circondariale e altri servizi	0,00	previsione di competenza	0,00	0,00	0,00	0,00	
			<i>di cui già impegnato*</i>		(0,00)	(0,00)	(0,00)	
			<i>di cui fondo pluriennale vincolato</i>	(0,00)	(0,00)	(0,00)	(0,00)	
			previsione di cassa	0,00	0,00	0,00	0,00	
0203	Programma 03	Politica regionale unitaria per la giustizia (solo per le Regioni)						
	Titolo 1	Spese correnti	0,00	previsione di competenza	0,00	0,00	0,00	0,00
				<i>di cui già impegnato*</i>		(0,00)	(0,00)	(0,00)
				<i>di cui fondo pluriennale vincolato</i>	(0,00)	(0,00)	(0,00)	
				previsione di cassa	0,00	0,00	0,00	

MISSIONE, PROGRAMMA, TITOLO	DENOMINAZIONE	RESIDUI PRESUNTI AL TERMINE DELL'ESERCIZIO PRECEDENTE QUELLO CUI SI RIFERISCE IL BILANCIO	PREVISIONI DEFINITIVE DELL'ANNO PRECEDENTE QUELLO CUI SI RIFERISCE IL BILANCIO	PREVISIONI DELL'ANNO 2019	PREVISIONI DELL'ANNO 2020	PREVISIONI DELL'ANNO 2021
Titolo 2	Spese in conto capitale	0,00	previsione di competenza	0,00	0,00	0,00
			di cui già impegnato*	(0,00)	(0,00)	(0,00)
			di cui fondo pluriennale vincolato	(0,00)	(0,00)	(0,00)
			previsione di cassa	0,00		
Totale Programma 03	Politica regionale unitaria per la giustizia (solo per le Regioni)	0,00	previsione di competenza	0,00	0,00	0,00
			di cui già impegnato*	(0,00)	(0,00)	(0,00)
			di cui fondo pluriennale vincolato	(0,00)	(0,00)	(0,00)
			previsione di cassa	0,00		
TOTALE Missione 02	Giustizia	0,00	previsione di competenza	0,00	0,00	0,00
			di cui già impegnato*	(0,00)	(0,00)	(0,00)
			di cui fondo pluriennale vincolato	(0,00)	(0,00)	(0,00)
			previsione di cassa	0,00		
<i>Missione 03</i>	<i>Ordine pubblico e sicurezza</i>					
0301	Programma 01		Polizia locale e amministrativa			
Titolo 1	Spese correnti	0,00	previsione di competenza	0,00	0,00	0,00
			di cui già impegnato*	(0,00)	(0,00)	(0,00)
			di cui fondo pluriennale vincolato	(0,00)	(0,00)	(0,00)
			previsione di cassa	0,00		
Titolo 2	Spese in conto capitale	0,00	previsione di competenza	500.000,00	500.000,00	0,00
			di cui già impegnato*	(0,00)	(0,00)	(0,00)
			di cui fondo pluriennale vincolato	(0,00)	(0,00)	(0,00)
			previsione di cassa	500.000,00	500.000,00	
Titolo 3	Spese per incremento attività finanziarie	0,00	previsione di competenza	0,00	0,00	0,00
			di cui già impegnato*	(0,00)	(0,00)	(0,00)
			di cui fondo pluriennale vincolato	(0,00)	(0,00)	(0,00)
			previsione di cassa	0,00		
Totale Programma 01	Polizia locale e amministrativa	0,00	previsione di competenza	500.000,00	500.000,00	0,00
			di cui già impegnato*	(0,00)	(0,00)	(0,00)
			di cui fondo pluriennale vincolato	(0,00)	(0,00)	(0,00)
			previsione di cassa	500.000,00	500.000,00	
0302	Programma 02		Sistema integrato di sicurezza urbana			
Titolo 1	Spese correnti	0,00	previsione di competenza	70.000,00	70.000,00	70.000,00
			di cui già impegnato*	(0,00)	(0,00)	(0,00)
			di cui fondo pluriennale vincolato	(0,00)	(0,00)	(0,00)
			previsione di cassa	70.000,00	70.000,00	
Titolo 2	Spese in conto capitale	0,00	previsione di competenza	90.000,00	90.000,00	90.000,00
			di cui già impegnato*	(0,00)	(0,00)	(0,00)
			di cui fondo pluriennale vincolato	(0,00)	(0,00)	(0,00)
			previsione di cassa	90.000,00	90.000,00	
Titolo 3	Spese per incremento attività finanziarie	0,00	previsione di competenza	0,00	0,00	0,00
			di cui già impegnato*	(0,00)	(0,00)	(0,00)
			di cui fondo pluriennale vincolato	(0,00)	(0,00)	(0,00)
			previsione di cassa	0,00		
Totale Programma 02	Sistema integrato di sicurezza urbana	0,00	previsione di competenza	160.000,00	160.000,00	160.000,00
			di cui già impegnato*	(0,00)	(0,00)	(0,00)
			di cui fondo pluriennale vincolato	(0,00)	(0,00)	(0,00)
			previsione di cassa	160.000,00	160.000,00	
0303	Programma 03		Politica regionale unitaria per la giustizia (solo per le Regioni)			
Titolo 1	Spese correnti	0,00	previsione di competenza	0,00	0,00	0,00
			di cui già impegnato*	(0,00)	(0,00)	(0,00)
			di cui fondo pluriennale vincolato	(0,00)	(0,00)	(0,00)
			previsione di cassa	0,00		
Titolo 2	Spese in conto capitale	0,00	previsione di competenza	0,00	0,00	0,00
			di cui già impegnato*	(0,00)	(0,00)	(0,00)
			di cui fondo pluriennale vincolato	(0,00)	(0,00)	(0,00)
			previsione di cassa	0,00		
Titolo 3	Spese per incremento attività finanziarie	0,00	previsione di competenza	0,00	0,00	0,00
			di cui già impegnato*	(0,00)	(0,00)	(0,00)
			di cui fondo pluriennale vincolato	(0,00)	(0,00)	(0,00)
			previsione di cassa	0,00		
Totale Programma 03	Politica regionale unitaria per la giustizia (solo per le Regioni)	0,00	previsione di competenza	0,00	0,00	0,00
			di cui già impegnato*	(0,00)	(0,00)	(0,00)
			di cui fondo pluriennale vincolato	(0,00)	(0,00)	(0,00)
			previsione di cassa	0,00		
TOTALE Missione 03	Ordine pubblico e sicurezza	0,00	previsione di competenza	660.000,00	660.000,00	160.000,00
			di cui già impegnato*	(0,00)	(0,00)	(0,00)
			di cui fondo pluriennale vincolato	(0,00)	(0,00)	(0,00)
			previsione di cassa	660.000,00	660.000,00	

MISSIONE, PROGRAMMA, TITOLO	DENOMINAZIONE	RESIDUI PRESUNTI AL TERMINE DELL'ESERCIZIO PRECEDENTE QUELLO CUI SI RIFERISCE IL BILANCIO	PREVISIONI DEFINITIVE DELL'ANNO PRECEDENTE QUELLO CUI SI RIFERISCE IL BILANCIO	PREVISIONI DELL'ANNO 2019	PREVISIONI DELL'ANNO 2020	PREVISIONI DELL'ANNO 2021
<i>Missione</i> 04	<i>Istruzione e diritto allo studio</i>					
0401	Programma 01 Istruzione prescolastica					
Titolo 1	Spese correnti	0,00	previsione di competenza <i>di cui già impegnato*</i> <i>di cui fondo pluriennale vincolato</i>	0,00 (0,00) (0,00)	0,00 (0,00) (0,00)	0,00 (0,00) (0,00)
			previsione di cassa	0,00	0,00	0,00
Titolo 2	Spese in conto capitale	0,00	previsione di competenza <i>di cui già impegnato*</i> <i>di cui fondo pluriennale vincolato</i>	0,00 (0,00) (0,00)	0,00 (0,00) (0,00)	0,00 (0,00) (0,00)
			previsione di cassa	0,00	0,00	0,00
Titolo 3	Spese per incremento attività finanziarie	0,00	previsione di competenza <i>di cui già impegnato*</i> <i>di cui fondo pluriennale vincolato</i>	0,00 (0,00) (0,00)	0,00 (0,00) (0,00)	0,00 (0,00) (0,00)
			previsione di cassa	0,00	0,00	0,00
Totale Programma 01	Istruzione prescolastica	0,00	previsione di competenza <i>di cui già impegnato*</i> <i>di cui fondo pluriennale vincolato</i> previsione di cassa	0,00 (0,00) (0,00) 0,00	0,00 (0,00) (0,00) 0,00	0,00 (0,00) (0,00) 0,00
0402	Programma 02 Altri ordini di istruzione non universitaria					
Titolo 1	Spese correnti	0,00	previsione di competenza <i>di cui già impegnato*</i> <i>di cui fondo pluriennale vincolato</i>	0,00 (0,00) (0,00)	0,00 (0,00) (0,00)	0,00 (0,00) (0,00)
			previsione di cassa	0,00	0,00	0,00
Titolo 2	Spese in conto capitale	0,00	previsione di competenza <i>di cui già impegnato*</i> <i>di cui fondo pluriennale vincolato</i>	0,00 (0,00) (0,00)	0,00 (0,00) (0,00)	0,00 (0,00) (0,00)
			previsione di cassa	0,00	0,00	0,00
Titolo 3	Spese per incremento attività finanziarie	0,00	previsione di competenza <i>di cui già impegnato*</i> <i>di cui fondo pluriennale vincolato</i>	0,00 (0,00) (0,00)	0,00 (0,00) (0,00)	0,00 (0,00) (0,00)
			previsione di cassa	0,00	0,00	0,00
Totale Programma 02	Altri ordini di istruzione non universitaria	0,00	previsione di competenza <i>di cui già impegnato*</i> <i>di cui fondo pluriennale vincolato</i> previsione di cassa	0,00 (0,00) (0,00) 0,00	0,00 (0,00) (0,00) 0,00	0,00 (0,00) (0,00) 0,00
0403	Programma 03 Edilizia scolastica (solo per le Regioni)					
Titolo 1	Spese correnti	31.271,14	previsione di competenza <i>di cui già impegnato*</i> <i>di cui fondo pluriennale vincolato</i>	957.542,58 (0,00) (0,00)	863.665,39 (0,00) (0,00)	1.522.764,62 (0,00) (0,00)
			previsione di cassa	988.813,72	879.300,96	
Titolo 2	Spese in conto capitale	26.290.718,54	previsione di competenza <i>di cui già impegnato*</i> <i>di cui fondo pluriennale vincolato</i>	3.790.000,00 (2.700.000,00) (2.400.000,00)	7.400.000,00 (2.700.000,00) (2.400.000,00)	14.659.850,00 (0,00) (0,00)
			previsione di cassa	27.380.718,54	18.145.359,29	
Titolo 3	Spese per incremento attività finanziarie	0,00	previsione di competenza <i>di cui già impegnato*</i> <i>di cui fondo pluriennale vincolato</i>	0,00 (0,00) (0,00)	0,00 (0,00) (0,00)	0,00 (0,00) (0,00)
			previsione di cassa	0,00	0,00	0,00
Totale Programma 03	Edilizia scolastica (solo per le Regioni)	26.321.989,68	previsione di competenza <i>di cui già impegnato*</i> <i>di cui fondo pluriennale vincolato</i> previsione di cassa	4.747.542,58 (2.700.000,00) (2.400.000,00) 28.369.532,26	8.263.665,39 (2.700.000,00) (2.400.000,00) 19.024.660,25	16.182.614,62 (0,00) (0,00) 7.125.624,62
0404	Programma 04 Istruzione universitaria					
Titolo 1	Spese correnti	16.553.006,64	previsione di competenza <i>di cui già impegnato*</i> <i>di cui fondo pluriennale vincolato</i>	28.192.840,00 (0,00) (0,00)	26.400.000,00 (0,00) (0,00)	26.400.000,00 (0,00) (0,00)
			previsione di cassa	44.745.846,64	34.676.503,32	
Titolo 2	Spese in conto capitale	3.563.280,33	previsione di competenza <i>di cui già impegnato*</i> <i>di cui fondo pluriennale vincolato</i>	2.060.000,00 (0,00) (0,00)	140.000,00 (0,00) (0,00)	2.000.000,00 (0,00) (0,00)
			previsione di cassa	5.623.280,33	1.921.640,17	
Titolo 3	Spese per incremento attività finanziarie	0,00	previsione di competenza <i>di cui già impegnato*</i> <i>di cui fondo pluriennale vincolato</i>	0,00 (0,00) (0,00)	0,00 (0,00) (0,00)	0,00 (0,00) (0,00)
			previsione di cassa	0,00	0,00	0,00

MISSIONE, PROGRAMMA, TITOLO	DENOMINAZIONE	RESIDUI PRESUNTI AL TERMINE DELL'ESERCIZIO PRECEDENTE QUELLO CUI SI RIFERISCE IL BILANCIO	PREVISIONI DEFINITIVE DELL'ANNO PRECEDENTE QUELLO CUI SI RIFERISCE IL BILANCIO	PREVISIONI DELL'ANNO 2019	PREVISIONI DELL'ANNO 2020	PREVISIONI DELL'ANNO 2021
Totale Programma 04	Istruzione universitaria	20.116.286,97	previsione di competenza	30.252.840,00	26.540.000,00	28.400.000,00
			<i>di cui già impegnato*</i>		(0,00)	(0,00)
			<i>di cui fondo pluriennale vincolato</i>	(0,00)	(0,00)	(0,00)
			previsione di cassa	50.369.126,97	36.598.143,49	
0405	Programma 05 Istruzione tecnica superiore					
	Titolo 1 Spese correnti	0,00	previsione di competenza	0,00	0,00	0,00
			<i>di cui già impegnato*</i>		(0,00)	(0,00)
			<i>di cui fondo pluriennale vincolato</i>	(0,00)	(0,00)	(0,00)
			previsione di cassa		0,00	
	Titolo 2 Spese in conto capitale	0,00	previsione di competenza	0,00	0,00	0,00
			<i>di cui già impegnato*</i>		(0,00)	(0,00)
			<i>di cui fondo pluriennale vincolato</i>	(0,00)	(0,00)	(0,00)
			previsione di cassa		0,00	
	Titolo 3 Spese per incremento attività finanziarie	0,00	previsione di competenza	0,00	0,00	0,00
			<i>di cui già impegnato*</i>		(0,00)	(0,00)
			<i>di cui fondo pluriennale vincolato</i>	(0,00)	(0,00)	(0,00)
			previsione di cassa		0,00	
Totale Programma 05	Istruzione tecnica superiore	0,00	previsione di competenza	0,00	0,00	0,00
			<i>di cui già impegnato*</i>		(0,00)	(0,00)
			<i>di cui fondo pluriennale vincolato</i>	(0,00)	(0,00)	(0,00)
			previsione di cassa		0,00	
0406	Programma 06 Servizi ausiliari all'istruzione					
	Titolo 1 Spese correnti	69.250,00	previsione di competenza	300.000,00	300.000,00	300.000,00
			<i>di cui già impegnato*</i>		(0,00)	(0,00)
			<i>di cui fondo pluriennale vincolato</i>	(0,00)	(0,00)	(0,00)
			previsione di cassa	369.250,00	334.625,00	
	Titolo 2 Spese in conto capitale	0,00	previsione di competenza	0,00	0,00	0,00
			<i>di cui già impegnato*</i>		(0,00)	(0,00)
			<i>di cui fondo pluriennale vincolato</i>	(0,00)	(0,00)	(0,00)
			previsione di cassa		0,00	
	Titolo 3 Spese per incremento attività finanziarie	0,00	previsione di competenza	0,00	0,00	0,00
			<i>di cui già impegnato*</i>		(0,00)	(0,00)
			<i>di cui fondo pluriennale vincolato</i>	(0,00)	(0,00)	(0,00)
			previsione di cassa		0,00	
Totale Programma 06	Servizi ausiliari all'istruzione	69.250,00	previsione di competenza	300.000,00	300.000,00	300.000,00
			<i>di cui già impegnato*</i>		(0,00)	(0,00)
			<i>di cui fondo pluriennale vincolato</i>	(0,00)	(0,00)	(0,00)
			previsione di cassa	369.250,00	334.625,00	

MISSIONE, PROGRAMMA, TITOLO	DENOMINAZIONE	RESIDUI PRESUNTI AL TERMINE DELL'ESERCIZIO PRECEDENTE QUELLO CUI SI RIFERISCE IL BILANCIO	PREVISIONI DEFINITIVE DELL'ANNO PRECEDENTE QUELLO CUI SI RIFERISCE IL BILANCIO	PREVISIONI DELL'ANNO 2019	PREVISIONI DELL'ANNO 2020	PREVISIONI DELL'ANNO 2021	
0407	Programma 07	Diritto allo studio					
	Titolo 1	Spese correnti	39.888.129,52	previsione di competenza di cui già impegnato* di cui fondo pluriennale vincolato	56.374.603,22 (5.632.349,73) (6.458.216,25)	31.781.026,87 (0,00) (0,00)	26.003.030,62 (0,00) (0,00)
				previsione di cassa	89.804.516,49	51.725.091,67	
	Titolo 2	Spese in conto capitale	0,00	previsione di competenza di cui già impegnato* di cui fondo pluriennale vincolato	0,00 (0,00) (0,00)	0,00 (0,00) (0,00)	0,00 (0,00) (0,00)
				previsione di cassa		0,00	
	Titolo 3	Spese per incremento attività finanziarie	0,00	previsione di competenza di cui già impegnato* di cui fondo pluriennale vincolato	0,00 (0,00) (0,00)	0,00 (0,00) (0,00)	0,00 (0,00) (0,00)
				previsione di cassa		0,00	
	Totale Programma 07	Diritto allo studio	39.888.129,52	previsione di competenza di cui già impegnato* di cui fondo pluriennale vincolato	56.374.603,22 (5.632.349,73) (6.458.216,25)	31.781.026,87 (0,00) (0,00)	26.003.030,62 (0,00) (0,00)
				previsione di cassa	89.804.516,49	51.725.091,67	
0408	Programma 08	Politica regionale unitaria per l'istruzione e il diritto allo studio (solo per le Regioni)					
	Titolo 1	Spese correnti	0,00	previsione di competenza di cui già impegnato* di cui fondo pluriennale vincolato	0,00 (0,00) (0,00)	0,00 (0,00) (0,00)	0,00 (0,00) (0,00)
				previsione di cassa		0,00	
	Titolo 2	Spese in conto capitale	0,00	previsione di competenza di cui già impegnato* di cui fondo pluriennale vincolato	0,00 (0,00) (0,00)	0,00 (0,00) (0,00)	0,00 (0,00) (0,00)
				previsione di cassa		0,00	
	Titolo 3	Spese per incremento attività finanziarie	0,00	previsione di competenza di cui già impegnato* di cui fondo pluriennale vincolato	0,00 (0,00) (0,00)	0,00 (0,00) (0,00)	0,00 (0,00) (0,00)
				previsione di cassa		0,00	
	Totale Programma 08	Politica regionale unitaria per l'istruzione e il diritto allo studio (solo per le Regioni)	0,00	previsione di competenza di cui già impegnato* di cui fondo pluriennale vincolato	0,00 (0,00) (0,00)	0,00 (0,00) (0,00)	0,00 (0,00) (0,00)
				previsione di cassa	0,00	0,00	0,00
	TOTALE Missione 04	Istruzione e diritto allo studio	86.395.656,17	previsione di competenza di cui già impegnato* di cui fondo pluriennale vincolato	91.674.985,80 (8.332.349,73) (9.158.216,25)	66.884.692,26 (0,00) (2.400.000,00)	70.885.645,24 (0,00) (0,00)
				previsione di cassa	168.912.425,72	107.682.520,41	
	Missione 05	Tutela e valorizzazione dei beni e attività culturali					
0501	Programma 01	Valorizzazione dei beni di interesse storico					
	Titolo 1	Spese correnti	49.207,39	previsione di competenza di cui già impegnato* di cui fondo pluriennale vincolato	1.812.812,14 (0,00) (0,00)	1.630.308,39 (0,00) (0,00)	1.630.308,39 (0,00) (0,00)
				previsione di cassa	1.862.019,53	1.654.912,09	
	Titolo 2	Spese in conto capitale	348.250,39	previsione di competenza di cui già impegnato* di cui fondo pluriennale vincolato	0,00 (0,00) (0,00)	116.000,00 (0,00) (0,00)	116.000,00 (0,00) (0,00)
				previsione di cassa	348.250,39	290.125,20	
	Titolo 3	Spese per incremento attività finanziarie	0,00	previsione di competenza di cui già impegnato* di cui fondo pluriennale vincolato	0,00 (0,00) (0,00)	0,00 (0,00) (0,00)	0,00 (0,00) (0,00)
				previsione di cassa		0,00	

MISSIONE, PROGRAMMA, TITOLO	DENOMINAZIONE	RESIDUI PRESUNTI AL TERMINE DELL'ESERCIZIO PRECEDENTE QUELLO CUI SI RIFERISCE IL BILANCIO	PREVISIONI DEFINITIVE DELL'ANNO PRECEDENTE QUELLO CUI SI RIFERISCE IL BILANCIO	PREVISIONI DELL'ANNO 2019	PREVISIONI DELL'ANNO 2020	PREVISIONI DELL'ANNO 2021		
Totale Programma 01	Valorizzazione dei beni di interesse storico	397.457,78	previsione di competenza	1.812.812,14	1.746.308,39	1.746.308,39	1.748.308,39	
			<i>di cui già impegnato*</i>		(0,00)	(0,00)	(0,00)	
			<i>di cui fondo pluriennale vincolato</i>	(0,00)	(0,00)	(0,00)	(0,00)	
			previsione di cassa	2.210.269,92	1.945.037,29			
0502	Programma 02	Attività culturali e interventi diversi nel settore culturale						
	Titolo 1	Spese correnti	61.849.901,82	previsione di competenza	51.272.082,23	49.171.684,20	39.319.668,40	39.010.048,00
				<i>di cui già impegnato*</i>		(21.569.128,31)	(316.140,03)	(0,00)
				<i>di cui fondo pluriennale vincolato</i>	(862.884,60)	(245.620,40)	(0,00)	(0,00)
				previsione di cassa	112.259.099,45	79.851.014,77		
	Titolo 2	Spese in conto capitale	2.554.372,62	previsione di competenza	2.866.329,99	10.446.000,00	3.516.000,00	2.450.000,00
				<i>di cui già impegnato*</i>		(576.657,80)	(446.000,00)	(0,00)
				<i>di cui fondo pluriennale vincolato</i>	(0,00)	(66.000,00)	(0,00)	(0,00)
				previsione di cassa	5.420.702,61	11.657.186,32		
	Titolo 3	Spese per incremento attività finanziarie	0,00	previsione di competenza	0,00	0,00	0,00	0,00
				<i>di cui già impegnato*</i>		(0,00)	(0,00)	(0,00)
				<i>di cui fondo pluriennale vincolato</i>	(0,00)	(0,00)	(0,00)	(0,00)
				previsione di cassa		0,00		
Totale Programma 02	Attività culturali e interventi diversi nel settore culturale	64.404.274,44	previsione di competenza	54.138.412,22	59.617.684,20	42.835.668,40	41.460.048,00	
			<i>di cui già impegnato*</i>		(22.145.786,11)	(762.140,03)	(0,00)	
			<i>di cui fondo pluriennale vincolato</i>	(862.884,60)	(311.620,40)	(0,00)	(0,00)	
			previsione di cassa	117.679.802,06	91.508.201,09			
0503	Programma 03	Politica regionale unitaria per la tutela dei beni e attività culturali (solo per le Regioni)						
	Titolo 1	Spese correnti	20.000,00	previsione di competenza	20.000,00	20.000,00	20.000,00	20.000,00
				<i>di cui già impegnato*</i>		(0,00)	(0,00)	(0,00)
				<i>di cui fondo pluriennale vincolato</i>	(0,00)	(0,00)	(0,00)	(0,00)
				previsione di cassa	40.000,00	30.000,00		
	Titolo 2	Spese in conto capitale	3.532.461,42	previsione di competenza	11.588.557,70	24.710.000,00	22.750.000,00	13.150.000,00
				<i>di cui già impegnato*</i>		(4.831.723,84)	(1.182.516,71)	(2.295.889,00)
				<i>di cui fondo pluriennale vincolato</i>	(0,00)	(0,00)	(0,00)	(0,00)
				previsione di cassa	15.121.019,12	26.476.230,72		
	Titolo 3	Spese per incremento attività finanziarie	0,00	previsione di competenza	0,00	0,00	0,00	0,00
				<i>di cui già impegnato*</i>		(0,00)	(0,00)	(0,00)
				<i>di cui fondo pluriennale vincolato</i>	(0,00)	(0,00)	(0,00)	(0,00)
				previsione di cassa		0,00		
Totale Programma 03	Politica regionale unitaria per la tutela dei beni e attività culturali (solo per le Regioni)	3.552.461,42	previsione di competenza	11.608.557,70	24.730.000,00	22.770.000,00	13.170.000,00	
			<i>di cui già impegnato*</i>		(4.831.723,84)	(1.182.516,71)	(2.295.889,00)	
			<i>di cui fondo pluriennale vincolato</i>	(0,00)	(0,00)	(0,00)	(0,00)	
			previsione di cassa	15.161.019,12	26.506.230,72			
TOTALE Missione 05	Tutela e valorizzazione dei beni e attività culturali	68.354.193,64	previsione di competenza	67.559.782,06	86.093.992,59	67.351.976,79	56.378.356,39	
			<i>di cui già impegnato*</i>		(26.977.509,95)	(1.944.656,74)	(2.295.889,00)	
			<i>di cui fondo pluriennale vincolato</i>	(862.884,60)	(311.620,40)	(0,00)	(0,00)	
			previsione di cassa	135.051.091,10	119.959.469,10			
Missione 06	Politiche giovanili, sport e tempo libero							
0601	Programma 01	Sport e tempo libero						
	Titolo 1	Spese correnti	2.865.921,04	previsione di competenza	5.585.492,10	4.941.728,50	5.295.728,50	5.295.728,50
				<i>di cui già impegnato*</i>		(335.500,00)	(0,00)	(0,00)
				<i>di cui fondo pluriennale vincolato</i>	(0,00)	(0,00)	(0,00)	(0,00)
				previsione di cassa	8.451.413,14	6.374.689,03		
	Titolo 2	Spese in conto capitale	5.219.221,57	previsione di competenza	4.723.333,84	1.986.100,00	2.618.400,00	1.878.400,00
				<i>di cui già impegnato*</i>		(1.269.400,00)	(0,00)	(0,00)
				<i>di cui fondo pluriennale vincolato</i>	(0,00)	(0,00)	(0,00)	(0,00)
				previsione di cassa	9.942.555,41	4.595.710,79		
	Titolo 3	Spese per incremento attività finanziarie	0,00	previsione di competenza	0,00	0,00	0,00	0,00
				<i>di cui già impegnato*</i>		(0,00)	(0,00)	(0,00)
				<i>di cui fondo pluriennale vincolato</i>	(0,00)	(0,00)	(0,00)	(0,00)
				previsione di cassa		0,00		

MISSIONE, PROGRAMMA, TITOLO	DENOMINAZIONE	RESIDUI PRESUNTI AL TERMINE DELL'ESERCIZIO PRECEDENTE QUELLO CUI SI RIFERISCE IL BILANCIO	PREVISIONI DEFINITIVE DELL'ANNO PRECEDENTE QUELLO CUI SI RIFERISCE IL BILANCIO	PREVISIONI DELL'ANNO 2019	PREVISIONI DELL'ANNO 2020	PREVISIONI DELL'ANNO 2021		
Totale Programma 01	Sport e tempo libero	8.085.142,61	previsione di competenza	10.308.825,94	6.927.828,50	7.914.128,50	7.174.128,50	
			<i>di cui già impegnato*</i>		(1.604.900,00)	(0,00)	(0,00)	
			<i>di cui fondo pluriennale vincolato</i>	(0,00)	(0,00)	(0,00)	(0,00)	
			previsione di cassa	18.393.968,55	10.970.399,82			
0602	Programma 02	Giovani						
	Titolo 1	Spese correnti	1.122.474,74	previsione di competenza	427.029,60	386.277,00	350.000,00	350.000,00
				<i>di cui già impegnato*</i>	(36.277,00)	(0,00)	(0,00)	
				<i>di cui fondo pluriennale vincolato</i>	(36.277,00)	(0,00)	(0,00)	
				previsione di cassa	1.513.227,34	947.514,38		
	Titolo 2	Spese in conto capitale	0,00	previsione di competenza	0,00	0,00	0,00	0,00
				<i>di cui già impegnato*</i>	(0,00)	(0,00)	(0,00)	
				<i>di cui fondo pluriennale vincolato</i>	(0,00)	(0,00)	(0,00)	
				previsione di cassa	0,00	0,00	0,00	
	Titolo 3	Spese per incremento attività finanziarie	0,00	previsione di competenza	0,00	0,00	0,00	0,00
				<i>di cui già impegnato*</i>	(0,00)	(0,00)	(0,00)	
				<i>di cui fondo pluriennale vincolato</i>	(0,00)	(0,00)	(0,00)	
				previsione di cassa	0,00	0,00	0,00	
Totale Programma 02	Giovani		1.122.474,74	previsione di competenza	427.029,60	386.277,00	350.000,00	350.000,00
				<i>di cui già impegnato*</i>	(36.277,00)	(0,00)	(0,00)	
				<i>di cui fondo pluriennale vincolato</i>	(36.277,00)	(0,00)	(0,00)	
				previsione di cassa	1.513.227,34	947.514,38		
0603	Programma 03	Politica regionale unitaria per i giovani, lo sport e il tempo libero (solo per le Regioni)						
	Titolo 1	Spese correnti	0,00	previsione di competenza	0,00	0,00	0,00	0,00
				<i>di cui già impegnato*</i>	(0,00)	(0,00)	(0,00)	
				<i>di cui fondo pluriennale vincolato</i>	(0,00)	(0,00)	(0,00)	
				previsione di cassa	0,00	0,00	0,00	
	Titolo 2	Spese in conto capitale	0,00	previsione di competenza	0,00	0,00	0,00	0,00
				<i>di cui già impegnato*</i>	(0,00)	(0,00)	(0,00)	
				<i>di cui fondo pluriennale vincolato</i>	(0,00)	(0,00)	(0,00)	
				previsione di cassa	0,00	0,00	0,00	
	Titolo 3	Spese per incremento attività finanziarie	0,00	previsione di competenza	0,00	0,00	0,00	0,00
				<i>di cui già impegnato*</i>	(0,00)	(0,00)	(0,00)	
				<i>di cui fondo pluriennale vincolato</i>	(0,00)	(0,00)	(0,00)	
				previsione di cassa	0,00	0,00	0,00	
Totale Programma 03	Politica regionale unitaria per i giovani, lo sport e il tempo libero (solo per le Regioni)		0,00	previsione di competenza	0,00	0,00	0,00	0,00
				<i>di cui già impegnato*</i>	(0,00)	(0,00)	(0,00)	
				<i>di cui fondo pluriennale vincolato</i>	(0,00)	(0,00)	(0,00)	
				previsione di cassa	0,00	0,00	0,00	
TOTALE Missione 06	Politiche giovanili, sport e tempo libero		9.207.617,35	previsione di competenza	10.735.855,54	7.314.105,50	8.264.128,50	7.524.128,50
				<i>di cui già impegnato*</i>	(36.277,00)	(1.641.177,00)	(0,00)	(0,00)
				<i>di cui fondo pluriennale vincolato</i>	(36.277,00)	(0,00)	(0,00)	
				previsione di cassa	19.907.195,89	11.917.914,20		
Missione 07	Turismo							
0701	Programma 01	Sviluppo e la valorizzazione del turismo						
	Titolo 1	Spese correnti	11.979.725,32	previsione di competenza	15.907.979,86	14.122.962,17	14.391.042,17	14.391.042,17
				<i>di cui già impegnato*</i>		(1.279.918,14)	(0,00)	(0,00)
				<i>di cui fondo pluriennale vincolato</i>	(0,00)	(0,00)	(0,00)	
				previsione di cassa	27.887.705,18	20.112.824,84	(0,00)	(0,00)
	Titolo 2	Spese in conto capitale	3.985.367,19	previsione di competenza	7.259.722,50	13.295.000,00	12.200.000,00	0,00
				<i>di cui già impegnato*</i>		(1.295.000,00)	(0,00)	(0,00)
				<i>di cui fondo pluriennale vincolato</i>	(0,00)	(7.200.000,00)	(0,00)	(0,00)
				previsione di cassa	11.245.089,69	8.087.683,60		
	Titolo 3	Spese per incremento attività finanziarie	0,00	previsione di competenza	0,00	0,00	0,00	0,00
				<i>di cui già impegnato*</i>	(0,00)	(0,00)	(0,00)	
				<i>di cui fondo pluriennale vincolato</i>	(0,00)	(0,00)	(0,00)	
				previsione di cassa	0,00	0,00	0,00	
Totale Programma 01	Sviluppo e la valorizzazione del turismo		15.965.092,51	previsione di competenza	23.167.702,36	27.417.962,17	26.591.042,17	14.391.042,17
				<i>di cui già impegnato*</i>		(2.574.918,14)	(0,00)	(0,00)
				<i>di cui fondo pluriennale vincolato</i>	(0,00)	(7.200.000,00)	(0,00)	(0,00)
				previsione di cassa	39.132.794,87	28.200.508,44		
0702	Programma 02	Politica regionale unitaria per il turismo (solo per le Regioni)						
	Titolo 1	Spese correnti	8.015.946,94	previsione di competenza	8.074.399,10	7.188.000,00	7.600.000,00	7.600.000,00
				<i>di cui già impegnato*</i>		(1.800.000,00)	(0,00)	(0,00)
				<i>di cui fondo pluriennale vincolato</i>	(0,00)	(0,00)	(0,00)	
				previsione di cassa	16.090.346,04	11.195.973,48	(0,00)	(0,00)
	Titolo 2	Spese in conto capitale	33.453.916,77	previsione di competenza	3.858.668,00	18.250.000,00	200.000,00	200.000,00
				<i>di cui già impegnato*</i>		(0,00)	(0,00)	(0,00)
				<i>di cui fondo pluriennale vincolato</i>	(0,00)	(0,00)	(0,00)	
				previsione di cassa	37.312.584,77	34.976.958,40		

MISSIONE, PROGRAMMA, TITOLO	DENOMINAZIONE	RESIDUI PRESUNTI AL TERMINE DELL'ESERCIZIO PRECEDENTE QUELLO CUI SI RIFERISCE IL BILANCIO	PREVISIONI DEFINITIVE DELL'ANNO PRECEDENTE QUELLO CUI SI RIFERISCE IL BILANCIO	PREVISIONI DELL'ANNO 2019	PREVISIONI DELL'ANNO 2020	PREVISIONI DELL'ANNO 2021
Titolo 3	Spese per incremento attività finanziarie	0,00	previsione di competenza	0,00	0,00	0,00
			di cui già impegnato*	(0,00)	(0,00)	(0,00)
			di cui fondo pluriennale vincolato	(0,00)	(0,00)	(0,00)
			previsione di cassa	0,00		
Totale Programma 02	Politica regionale unitaria per il turismo (solo per le Regioni)	41.469.863,71	previsione di competenza	11.933.067,10	25.438.000,00	7.800.000,00
			di cui già impegnato*		(1.800.000,00)	(0,00)
			di cui fondo pluriennale vincolato		(0,00)	(0,00)
			previsione di cassa	53.402.930,81	46.172.931,88	7.800.000,00
TOTALE Missione 07	Turismo	57.434.956,22	previsione di competenza	35.100.769,46	52.855.962,17	34.391.042,17
			di cui già impegnato*		(4.374.918,14)	(0,00)
			di cui fondo pluriennale vincolato		(0,00)	(0,00)
			previsione di cassa	92.535.725,68	74.373.440,32	22.191.042,17
<i>Missione 08</i>	<i>Assetto del territorio ed edilizia abitativa</i>					
0801	Programma 01	Urbanistica e assetto del territorio				
Titolo 1	Spese correnti	326.445,51	previsione di competenza	10.493.731,14	9.616.157,90	9.566.157,90
			di cui già impegnato*		(0,00)	(0,00)
			di cui fondo pluriennale vincolato		(0,00)	(0,00)
			previsione di cassa	10.820.176,65	9.779.380,66	(0,00)
Titolo 2	Spese in conto capitale	1.539.960,62	previsione di competenza	1.221.326,14	1.300.557,77	1.300.557,77
			di cui già impegnato*		(133.477,50)	(0,00)
			di cui fondo pluriennale vincolato		(0,00)	(0,00)
			previsione di cassa	2.761.286,76	2.070.538,09	(0,00)
Titolo 3	Spese per incremento attività finanziarie	0,00	previsione di competenza	0,00	0,00	0,00
			di cui già impegnato*		(0,00)	(0,00)
			di cui fondo pluriennale vincolato		(0,00)	(0,00)
			previsione di cassa	0,00		
Totale Programma 01	Urbanistica e assetto del territorio	1.866.406,13	previsione di competenza	11.715.057,28	10.916.715,67	10.866.715,67
			di cui già impegnato*		(133.477,50)	(0,00)
			di cui fondo pluriennale vincolato		(0,00)	(0,00)
			previsione di cassa	13.581.463,41	11.849.918,75	10.866.715,67
0802	Programma 02	Edilizia residenziale pubblica e locale e piani di edilizia economico-popolare				
Titolo 1	Spese correnti	16.559.838,94	previsione di competenza	25.128.998,75	13.783.635,86	10.564.404,99
			di cui già impegnato*		(0,00)	(0,00)
			di cui fondo pluriennale vincolato		(2.859.230,87)	(0,00)
			previsione di cassa	38.829.606,82	22.063.555,34	(0,00)
Titolo 2	Spese in conto capitale	33.078.278,73	previsione di competenza	69.020.639,83	37.131.151,85	14.306.113,69
			di cui già impegnato*		(13.674.360,27)	(3.508.540,02)
			di cui fondo pluriennale vincolato		(22.460.242,38)	(8.069.738,69)
			previsione di cassa	79.638.676,18	44.369.909,18	(0,00)
Titolo 3	Spese per incremento attività finanziarie	0,00	previsione di competenza	0,00	0,00	0,00
			di cui già impegnato*		(0,00)	(0,00)
			di cui fondo pluriennale vincolato		(0,00)	(0,00)
			previsione di cassa	0,00		
Totale Programma 02	Edilizia residenziale pubblica e locale e piani di edilizia economico-popolare	49.638.117,67	previsione di competenza	94.149.638,58	50.914.787,71	24.870.518,68
			di cui già impegnato*		(13.674.360,27)	(3.508.540,02)
			di cui fondo pluriennale vincolato		(25.319.473,25)	(8.069.738,69)
			previsione di cassa	118.468.283,00	66.433.464,52	16.439.404,99
0803	Programma 03	Politica regionale unitaria per l'assetto del territorio e l'edilizia abitativa (solo per le Regioni)				
Titolo 1	Spese correnti	35.621,53	previsione di competenza	1.939.620,50	144.888,65	34.500,00
			di cui già impegnato*		(49.000,00)	(20.800,00)
			di cui fondo pluriennale vincolato		(0,00)	(0,00)
			previsione di cassa	1.975.242,03	162.699,43	(0,00)
Titolo 2	Spese in conto capitale	0,00	previsione di competenza	0,00	0,00	0,00
			di cui già impegnato*		(0,00)	(0,00)
			di cui fondo pluriennale vincolato		(0,00)	(0,00)
			previsione di cassa	0,00		
Titolo 3	Spese per incremento attività finanziarie	0,00	previsione di competenza	0,00	0,00	0,00
			di cui già impegnato*		(0,00)	(0,00)
			di cui fondo pluriennale vincolato		(0,00)	(0,00)
			previsione di cassa	0,00		
Totale Programma 03	Politica regionale unitaria per l'assetto del territorio e l'edilizia abitativa (solo per le Regioni)	35.621,53	previsione di competenza	1.939.620,50	144.888,65	34.500,00
			di cui già impegnato*		(49.000,00)	(20.800,00)
			di cui fondo pluriennale vincolato		(0,00)	(0,00)
			previsione di cassa	1.975.242,03	162.699,43	34.500,00
TOTALE Missione 08	Assetto del territorio ed edilizia abitativa	51.540.145,33	previsione di competenza	107.804.316,36	61.976.392,03	35.771.734,35
			di cui già impegnato*		(13.856.837,77)	(3.529.340,02)
			di cui fondo pluriennale vincolato		(25.319.473,25)	(8.069.738,69)
			previsione di cassa	134.024.988,44	78.446.082,70	27.340.620,66

MISSIONE, PROGRAMMA, TITOLO	DENOMINAZIONE	RESIDUI PRESUNTI AL TERMINE DELL'ESERCIZIO PRECEDENTE QUELLO CUI SI RIFERISCE IL BILANCIO	PREVISIONI DEFINITIVE DELL'ANNO PRECEDENTE QUELLO CUI SI RIFERISCE IL BILANCIO	PREVISIONI DELL'ANNO 2019	PREVISIONI DELL'ANNO 2020	PREVISIONI DELL'ANNO 2021
<i>Missione</i> 09	Sviluppo sostenibile e tutela del territorio e dell'ambiente					
0901	Programma 01	Difesa del suolo				
Titolo 1	Spese correnti	998.843,05	previsione di competenza <i>di cui già impegnato*</i> <i>di cui fondo pluriennale vincolato</i>	18.956.939,59 (172.567,14) (33.833,92)	17.111.507,22 (0,00) (0,00)	17.180.440,08 (0,00) (0,00)
			previsione di cassa	19.840.881,58	17.577.094,84	
Titolo 2	Spese in conto capitale	25.709.259,61	previsione di competenza <i>di cui già impegnato*</i> <i>di cui fondo pluriennale vincolato</i>	43.477.237,66 (25.390.722,05) (18.766.794,40)	40.949.060,25 (11.045.784,82) (0,00)	19.141.393,82 (0,00) (0,00)
			previsione di cassa	50.419.702,87	42.295.701,34	
Titolo 3	Spese per incremento attività finanziarie	0,00	previsione di competenza <i>di cui già impegnato*</i> <i>di cui fondo pluriennale vincolato</i>	0,00 (0,00) (0,00)	0,00 (0,00) (0,00)	0,00 (0,00) (0,00)
			previsione di cassa	0,00	0,00	
Totale Programma 01	Difesa del suolo	26.708.102,66	previsione di competenza <i>di cui già impegnato*</i> <i>di cui fondo pluriennale vincolato</i> previsione di cassa	62.434.177,25 (25.563.289,19) (18.817.861,54) 70.260.584,45	58.060.567,47 (11.045.784,82) (11.541.822,67) 59.872.796,18	47.829.822,65 (11.045.784,82) (0,00) 36.287.999,98
0902	Programma 02	Tutela, valorizzazione e recupero ambientale				
Titolo 1	Spese correnti	242.492,36	previsione di competenza <i>di cui già impegnato*</i> <i>di cui fondo pluriennale vincolato</i>	1.753.869,15 (0,00) (0,00)	1.662.410,56 (174.980,00) (0,00)	1.450.988,82 (50.000,00) (0,00)
			previsione di cassa	1.996.361,51	1.783.656,74	
Titolo 2	Spese in conto capitale	6.261.604,93	previsione di competenza <i>di cui già impegnato*</i> <i>di cui fondo pluriennale vincolato</i>	32.673.159,91 (33.877,30) (18.821.838,31)	27.263.597,66 (0,00) (15.062.804,57)	21.392.637,58 (0,00) (0,00)
			previsione di cassa	20.112.926,53	15.331.595,56	
Titolo 3	Spese per incremento attività finanziarie	0,00	previsione di competenza <i>di cui già impegnato*</i> <i>di cui fondo pluriennale vincolato</i>	0,00 (0,00) (0,00)	0,00 (0,00) (0,00)	0,00 (0,00) (0,00)
			previsione di cassa	0,00	0,00	
Totale Programma 02	Tutela, valorizzazione e recupero ambientale	6.504.097,29	previsione di competenza <i>di cui già impegnato*</i> <i>di cui fondo pluriennale vincolato</i> previsione di cassa	34.427.029,06 (208.857,30) (18.821.838,31) 22.109.288,04	28.926.008,22 (50.000,00) (15.062.804,57) 17.115.252,30	22.843.626,40 (0,00) (0,00) 7.042.748,17
0903	Programma 03	Rifiuti				
Titolo 1	Spese correnti	466.280,45	previsione di competenza <i>di cui già impegnato*</i> <i>di cui fondo pluriennale vincolato</i>	1.924.550,73 (15.000,00) (161.237,17)	1.622.986,05 (0,00) (16.337,17)	1.414.086,05 (0,00) (0,00)
			previsione di cassa	2.229.594,01	1.839.789,12	
Titolo 2	Spese in conto capitale	3.214.725,15	previsione di competenza <i>di cui già impegnato*</i> <i>di cui fondo pluriennale vincolato</i>	5.175.898,37 (1.585.431,00) (465.431,00)	7.170.714,17 (274.171,86) (0,00)	1.720.000,00 (0,00) (0,00)
			previsione di cassa	7.925.192,52	8.778.076,75	
Titolo 3	Spese per incremento attività finanziarie	0,00	previsione di competenza <i>di cui già impegnato*</i> <i>di cui fondo pluriennale vincolato</i>	0,00 (0,00) (0,00)	0,00 (0,00) (0,00)	0,00 (0,00) (0,00)
			previsione di cassa	0,00	0,00	
Totale Programma 03	Rifiuti	3.681.005,60	previsione di competenza <i>di cui già impegnato*</i> <i>di cui fondo pluriennale vincolato</i> previsione di cassa	7.100.449,10 (1.600.431,00) (626.668,17) 10.154.786,53	8.793.700,22 (274.171,86) (16.337,17) 10.617.865,87	3.134.086,05 (0,00) (0,00) 3.117.748,88
0904	Programma 04	Servizio idrico integrato				
Titolo 1	Spese correnti	0,00	previsione di competenza <i>di cui già impegnato*</i> <i>di cui fondo pluriennale vincolato</i>	0,00 (0,00) (0,00)	0,00 (0,00) (0,00)	0,00 (0,00) (0,00)
			previsione di cassa	0,00	0,00	
Titolo 2	Spese in conto capitale	5.772.023,12	previsione di competenza <i>di cui già impegnato*</i> <i>di cui fondo pluriennale vincolato</i>	14.552.808,36 (2.900.274,38) (5.734.396,53)	8.821.588,09 (1.364.001,49) (1.834.122,15)	3.248.802,15 (0,00) (0,00)
			previsione di cassa	14.590.434,95	9.873.477,53	
Titolo 3	Spese per incremento attività finanziarie	0,00	previsione di competenza <i>di cui già impegnato*</i> <i>di cui fondo pluriennale vincolato</i>	0,00 (0,00) (0,00)	0,00 (0,00) (0,00)	0,00 (0,00) (0,00)
			previsione di cassa	0,00	0,00	
Totale Programma 04	Servizio idrico integrato	5.772.023,12	previsione di competenza <i>di cui già impegnato*</i> <i>di cui fondo pluriennale vincolato</i> previsione di cassa	14.552.808,36 (2.900.274,38) (5.734.396,53) 14.590.434,95	8.821.588,09 (1.364.001,49) (1.834.122,15) 9.873.477,53	3.248.802,15 (0,00) (0,00) 0,00

MISSIONE, PROGRAMMA, TITOLO	DENOMINAZIONE	RESIDUI PRESUNTI AL TERMINE DELL'ESERCIZIO PRECEDENTE QUELLO CUI SI RIFERISCE IL BILANCIO	PREVISIONI DEFINITIVE DELL'ANNO PRECEDENTE QUELLO CUI SI RIFERISCE IL BILANCIO	PREVISIONI DELL'ANNO 2019	PREVISIONI DELL'ANNO 2020	PREVISIONI DELL'ANNO 2021
0905	Programma 05	Aree protette, parchi naturali, protezione naturalistica e forestazione				
Titolo 1	Spese correnti	7.719.181,42	previsione di competenza di cui già impegnato* di cui fondo pluriennale vincolato	45.930.141,54 (18.341.345,33) (2.000,00)	44.700.631,52 (17.200.000,00) (0,00)	45.069.069,92 (0,00) (0,00)
Titolo 2	Spese in conto capitale	1.353.746,19	previsione di competenza di cui già impegnato* di cui fondo pluriennale vincolato	1.699.432,66 (1.101.825,30) (0,00)	2.221.825,30 (0,00) (0,00)	1.120.000,00 (0,00) (0,00)
Titolo 3	Spese per incremento attività finanziarie	0,00	previsione di competenza di cui già impegnato* di cui fondo pluriennale vincolato	0,00 (0,00) (0,00)	0,00 (0,00) (0,00)	0,00 (0,00) (0,00)
			previsione di cassa	3.053.178,85	2.898.698,41	0,00
Totale Programma 05	Aree protette, parchi naturali, protezione naturalistica e forestazione	9.072.927,61	previsione di competenza di cui già impegnato* di cui fondo pluriennale vincolato	47.629.574,20 (19.443.170,63) (2.000,00)	46.922.456,82 (17.200.000,00) (0,00)	46.189.069,92 (0,00) (0,00)
			previsione di cassa	56.700.501,81	51.456.920,68	(0,00)
0906	Programma 06	Tutela e valorizzazione delle risorse idriche				
Titolo 1	Spese correnti	111.807,78	previsione di competenza di cui già impegnato* di cui fondo pluriennale vincolato	2.071.276,42 (163.000,00) (0,00)	2.119.707,09 (51.600,00) (0,00)	1.712.485,09 (0,00) (0,00)
Titolo 2	Spese in conto capitale	228.411,46	previsione di competenza di cui già impegnato* di cui fondo pluriennale vincolato	1.298.605,70 (0,00) (0,00)	1.976.498,79 (327.893,09) (0,00)	2.806.498,79 (0,00) (0,00)
Titolo 3	Spese per incremento attività finanziarie	0,00	previsione di competenza di cui già impegnato* di cui fondo pluriennale vincolato	0,00 (0,00) (0,00)	0,00 (0,00) (0,00)	0,00 (0,00) (0,00)
			previsione di cassa	1.527.017,16	2.090.704,52	0,00
Totale Programma 06	Tutela e valorizzazione delle risorse idriche	340.219,24	previsione di competenza di cui già impegnato* di cui fondo pluriennale vincolato	3.369.882,12 (654.693,09) (163.000,00)	4.096.205,88 (379.493,09) (51.600,00)	4.518.983,88 (0,00) (0,00)
			previsione di cassa	3.547.101,36	4.214.715,51	(0,00)
0907	Programma 07	Sviluppo sostenibile territorio montano piccoli Comuni				
Titolo 1	Spese correnti	1.914.457,73	previsione di competenza di cui già impegnato* di cui fondo pluriennale vincolato	17.739.441,64 (68.541,18) (0,00)	14.805.039,69 (0,00) (0,00)	16.048.714,21 (0,00) (0,00)
Titolo 2	Spese in conto capitale	3.457.145,10	previsione di competenza di cui già impegnato* di cui fondo pluriennale vincolato	0,00 (0,00) (0,00)	0,00 (0,00) (0,00)	0,00 (0,00) (0,00)
Titolo 3	Spese per incremento attività finanziarie	0,00	previsione di competenza di cui già impegnato* di cui fondo pluriennale vincolato	0,00 (0,00) (0,00)	0,00 (0,00) (0,00)	0,00 (0,00) (0,00)
			previsione di cassa	3.457.145,10	1.728.572,56	0,00
Totale Programma 07	Sviluppo sostenibile territorio montano piccoli Comuni	5.371.602,83	previsione di competenza di cui già impegnato* di cui fondo pluriennale vincolato	17.739.441,64 (68.541,18) (0,00)	14.805.039,69 (0,00) (0,00)	16.048.714,21 (0,00) (0,00)
			previsione di cassa	23.111.044,47	17.490.841,12	(0,00)
0908	Programma 08	Qualità dell'aria e riduzione dell'inquinamento				
Titolo 1	Spese correnti	197.239,79	previsione di competenza di cui già impegnato* di cui fondo pluriennale vincolato	1.293.603,86 (101.898,00) (0,00)	1.393.687,29 (161.898,00) (0,00)	813.350,29 (0,00) (0,00)
Titolo 2	Spese in conto capitale	11.323.152,37	previsione di competenza di cui già impegnato* di cui fondo pluriennale vincolato	1.388.945,65 (1.900.000,00) (0,00)	1.492.307,19 (0,00) (0,00)	0,00 (0,00) (0,00)
Titolo 3	Spese per incremento attività finanziarie	0,00	previsione di competenza di cui già impegnato* di cui fondo pluriennale vincolato	0,00 (0,00) (0,00)	0,00 (0,00) (0,00)	0,00 (0,00) (0,00)
			previsione di cassa	13.323.152,39	17.985.865,19	0,00
Totale Programma 08	Qualità dell'aria e riduzione dell'inquinamento	11.520.392,16	previsione di competenza di cui già impegnato* di cui fondo pluriennale vincolato	3.293.603,88 (2.061.898,00) (101.898,00)	13.717.976,29 (0,00) (0,00)	813.350,29 (0,00) (0,00)
			previsione di cassa	14.712.098,04	19.478.172,38	(0,00)

MISSIONE, PROGRAMMA, TITOLO	DENOMINAZIONE	RESIDUI PRESUNTI AL TERMINE DELL'ESERCIZIO PRECEDENTE QUELLO CUI SI RIFERISCE IL BILANCIO	PREVISIONI DEFINITIVE DELL'ANNO PRECEDENTE QUELLO CUI SI RIFERISCE IL BILANCIO	PREVISIONI DELL'ANNO 2019	PREVISIONI DELL'ANNO 2020	PREVISIONI DELL'ANNO 2021	
0909	Programma 09	Politica regionale unitaria per lo sviluppo sostenibile e la tutela del territorio e dell'ambiente (solo per le Regioni)					
	Titolo 1	Spese correnti	17.733.125,51	previsione di competenza di cui già impegnato* di cui fondo pluriennale vincolato	16.166.828,01 (35.358,00) (0,00)	14.212.848,94 (0,00) (0,00)	15.820.348,94 (0,00) (0,00)
				previsione di cassa	33.899.953,52	23.079.411,72	
	Titolo 2	Spese in conto capitale	1.362.950,73	previsione di competenza di cui già impegnato* di cui fondo pluriennale vincolato	2.155.890,30 (0,00) (0,00)	3.331.780,60 (0,00) (0,00)	1.698.630,10 (0,00) (0,00)
				previsione di cassa	3.518.841,03	4.013.255,98	
	Titolo 3	Spese per incremento attività finanziarie	0,00	previsione di competenza di cui già impegnato* di cui fondo pluriennale vincolato	0,00 (0,00) (0,00)	0,00 (0,00) (0,00)	0,00 (0,00) (0,00)
				previsione di cassa	0,00	0,00	0,00
	Totale Programma 09	Politica regionale unitaria per lo sviluppo sostenibile e la tutela del territorio e dell'ambiente (solo per le Regioni)	19.096.076,24	previsione di competenza <i>di cui già impegnato*</i> <i>di cui fondo pluriennale vincolato</i>	18.322.718,31 <i>(35.358,00)</i> <i>(0,00)</i>	17.544.629,54 <i>(0,00)</i> <i>(0,00)</i>	17.518.979,04 <i>(0,00)</i> <i>(0,00)</i>
				previsione di cassa	37.418.794,55	27.092.667,70	
	TOTALE Missione 09	Sviluppo sostenibile e tutela del territorio e dell'ambiente	88.066.446,75	previsione di competenza <i>di cui già impegnato*</i> <i>di cui fondo pluriennale vincolato</i>	208.869.683,92 <i>(52.536.512,77)</i> <i>(44.267.662,55)</i>	201.688.172,22 <i>(30.313.451,26)</i> <i>(28.506.686,56)</i>	130.553.101,28 <i>(0,00)</i> <i>(0,00)</i>
				previsione di cassa	252.604.634,20	217.212.709,27	
	Missione 10	Trasporti e diritto alla mobilità					
1001	Programma 01	Trasporto ferroviario					
	Titolo 1	Spese correnti	68.571.211,03	previsione di competenza di cui già impegnato* di cui fondo pluriennale vincolato	231.974.685,27 (200.000,00) (0,00)	228.283.571,84 (0,00) (0,00)	228.076.571,84 (0,00) (0,00)
				previsione di cassa	271.381.004,83	262.569.177,36	
	Titolo 2	Spese in conto capitale	57.973.776,27	previsione di competenza di cui già impegnato* di cui fondo pluriennale vincolato	104.162.486,96 (65.912.089,57) (1.410.000,00)	89.284.889,57 (13.872.921,34) (0,00)	43.156.248,34 (0,00) (0,00)
				previsione di cassa	160.726.263,23	118.271.777,72	
	Titolo 3	Spese per incremento attività finanziarie	0,00	previsione di competenza di cui già impegnato* di cui fondo pluriennale vincolato	0,00 (0,00) (0,00)	0,00 (0,00) (0,00)	0,00 (0,00) (0,00)
				previsione di cassa	0,00	0,00	0,00
	Titolo 4	Rimborso Prestiti	0,00	previsione di competenza di cui già impegnato* di cui fondo pluriennale vincolato	0,00 (0,00) (0,00)	0,00 (0,00) (0,00)	0,00 (0,00) (0,00)
				previsione di cassa	0,00	0,00	0,00
	Totale Programma 01	Trasporto ferroviario	126.544.987,30	previsione di competenza <i>di cui già impegnato*</i> <i>di cui fondo pluriennale vincolato</i>	336.137.172,23 <i>(66.112.089,57)</i> <i>(1.410.000,00)</i>	317.568.461,41 <i>(13.872.921,34)</i> <i>(0,00)</i>	262.712.820,18 <i>(0,00)</i> <i>(0,00)</i>
				previsione di cassa	432.107.268,06	380.840.955,08	
1002	Programma 02	Trasporto pubblico locale					
	Titolo 1	Spese correnti	137.847.420,57	previsione di competenza di cui già impegnato* di cui fondo pluriennale vincolato	373.702.432,67 (7.000,00) (0,00)	314.850.766,48 (0,00) (0,00)	315.359.526,48 (0,00) (0,00)
				previsione di cassa	463.956.754,66	383.774.476,79	
	Titolo 2	Spese in conto capitale	18.364.705,36	previsione di competenza di cui già impegnato* di cui fondo pluriennale vincolato	9.660.000,00 (17.633.817,00) (0,00)	19.748.817,00 (0,00) (0,00)	500.000,00 (0,00) (0,00)
				previsione di cassa	28.024.705,36	28.931.169,68	
	Titolo 3	Spese per incremento attività finanziarie	0,00	previsione di competenza di cui già impegnato* di cui fondo pluriennale vincolato	0,00 (0,00) (0,00)	0,00 (0,00) (0,00)	0,00 (0,00) (0,00)
				previsione di cassa	0,00	0,00	0,00
	Titolo 4	Rimborso Prestiti	4.806.708,24	previsione di competenza di cui già impegnato* di cui fondo pluriennale vincolato	3.326.835,78 (0,00) (0,00)	0,00 (0,00) (0,00)	0,00 (0,00) (0,00)
				previsione di cassa	8.133.544,02	2.403.354,12	
	Totale Programma 02	Trasporto pubblico locale	161.018.834,17	previsione di competenza <i>di cui già impegnato*</i> <i>di cui fondo pluriennale vincolato</i>	386.689.268,45 <i>(17.640.817,00)</i> <i>(0,00)</i>	334.599.583,48 <i>(17.640.817,00)</i> <i>(0,00)</i>	315.859.526,48 <i>(0,00)</i> <i>(0,00)</i>
				previsione di cassa	500.115.004,04	415.109.000,59	
1003	Programma 03	Trasporto per vie d'acqua					
	Titolo 1	Spese correnti	140.214,09	previsione di competenza di cui già impegnato* di cui fondo pluriennale vincolato	183.842,90 (0,00) (0,00)	130.000,00 (0,00) (0,00)	130.000,00 (0,00) (0,00)
				previsione di cassa	324.056,99	200.107,05	

MISSIONE, PROGRAMMA, TITOLO	DENOMINAZIONE	RESIDUI PRESUNTI AL TERMINE DELL'ESERCIZIO PRECEDENTE QUELLO CUI SI RIFERISCE IL BILANCIO	PREVISIONI DEFINITIVE DELL'ANNO PRECEDENTE QUELLO CUI SI RIFERISCE IL BILANCIO	PREVISIONI DELL'ANNO 2019	PREVISIONI DELL'ANNO 2020	PREVISIONI DELL'ANNO 2021		
Titolo 2	Spese in conto capitale	7.000.000,00	previsione di competenza	2.000.000,00	0,00	2.000.000,00	0,00	
			di cui già impegnato*					
			di cui fondo pluriennale vincolato		(0,00)	(2.000.000,00)	(0,00)	(0,00)
			previsione di cassa	9.000.000,00	3.500.000,00			
Titolo 3	Spese per incremento attività finanziarie	0,00	previsione di competenza	0,00	0,00	0,00	0,00	
			di cui già impegnato*					
			di cui fondo pluriennale vincolato		(0,00)	(0,00)	(0,00)	(0,00)
			previsione di cassa		0,00			
Titolo 4	Rimborso Prestiti	0,00	previsione di competenza	0,00	0,00	0,00	0,00	
			di cui già impegnato*					
			di cui fondo pluriennale vincolato		(0,00)	(0,00)	(0,00)	(0,00)
			previsione di cassa		0,00			
Totale Programma 03	Trasporto per vie d'acqua	7.140.214,09	previsione di competenza	2.183.842,90	130.000,00	2.130.000,00	130.000,00	
			di cui già impegnato*					
			di cui fondo pluriennale vincolato		(0,00)	(2.000.000,00)	(0,00)	(0,00)
			previsione di cassa	9.324.056,99	3.700.107,05			
1004	Programma 04	Altre modalità di trasporto						
Titolo 1	Spese correnti	0,00	previsione di competenza	0,00	0,00	0,00	0,00	
			di cui già impegnato*					
			di cui fondo pluriennale vincolato		(0,00)	(0,00)	(0,00)	(0,00)
			previsione di cassa		0,00			
Titolo 2	Spese in conto capitale	0,00	previsione di competenza	0,00	0,00	0,00	0,00	
			di cui già impegnato*					
			di cui fondo pluriennale vincolato		(0,00)	(0,00)	(0,00)	(0,00)
			previsione di cassa		0,00			
Titolo 3	Spese per incremento attività finanziarie	0,00	previsione di competenza	0,00	0,00	0,00	0,00	
			di cui già impegnato*					
			di cui fondo pluriennale vincolato		(0,00)	(0,00)	(0,00)	(0,00)
			previsione di cassa		0,00			
Titolo 4	Rimborso Prestiti	0,00	previsione di competenza	0,00	0,00	0,00	0,00	
			di cui già impegnato*					
			di cui fondo pluriennale vincolato		(0,00)	(0,00)	(0,00)	(0,00)
			previsione di cassa		0,00			
Totale Programma 04	Altre modalità di trasporto	0,00	previsione di competenza	0,00	0,00	0,00	0,00	
			di cui già impegnato*					
			di cui fondo pluriennale vincolato		(0,00)	(0,00)	(0,00)	(0,00)
			previsione di cassa		0,00			
1005	Programma 05	Viabilità e infrastrutture stradali						
Titolo 1	Spese correnti	250.000,00	previsione di competenza	450.028,78	616.444,00	518.976,00	518.976,00	
			di cui già impegnato*					
			di cui fondo pluriennale vincolato		(0,00)	(160.944,00)	(68.976,00)	(0,00)
			previsione di cassa	700.028,78	741.444,00			
Titolo 2	Spese in conto capitale	27.984.327,97	previsione di competenza	50.290.844,12	49.482.884,41	53.024.535,65	47.974.791,30	
			di cui già impegnato*					
			di cui fondo pluriennale vincolato		(7.307.115,02)	(13.835.938,83)	(2.776.000,00)	(0,00)
			previsione di cassa	70.968.057,07	61.530.928,43			
Titolo 3	Spese per incremento attività finanziarie	0,00	previsione di competenza	0,00	0,00	0,00	0,00	
			di cui già impegnato*					
			di cui fondo pluriennale vincolato		(0,00)	(0,00)	(0,00)	(0,00)
			previsione di cassa		0,00			
Titolo 4	Rimborso Prestiti	0,00	previsione di competenza	988.611,19	1.031.073,55	0,00	0,00	
			di cui già impegnato*					
			di cui fondo pluriennale vincolato		(0,00)	(0,00)	(0,00)	(0,00)
			previsione di cassa	988.611,19	1.031.073,55			
Totale Programma 05	Viabilità e infrastrutture stradali	28.234.327,97	previsione di competenza	51.729.484,09	51.130.401,96	53.543.511,65	48.493.767,30	
			di cui già impegnato*					
			di cui fondo pluriennale vincolato		(7.307.115,02)	(13.996.882,83)	(2.844.976,00)	(0,00)
			previsione di cassa	72.656.697,04	63.303.445,98			
1006	Programma 06	Politica regionale unitaria per i trasporti e il diritto alla mobilità (solo per le Regioni)						
Titolo 1	Spese correnti	32.263,76	previsione di competenza	2.961.552,62	2.394.380,23	2.610.380,23	3.210.380,23	
			di cui già impegnato*					
			di cui fondo pluriennale vincolato		(0,00)	(16.050,00)	(0,00)	(0,00)
			previsione di cassa	2.993.816,38	2.410.512,11			
Titolo 2	Spese in conto capitale	4.300.410,00	previsione di competenza	3.471.400,00	1.700.000,00	1.700.000,00	1.700.000,00	
			di cui già impegnato*					
			di cui fondo pluriennale vincolato		(0,00)	(0,00)	(0,00)	(0,00)
			previsione di cassa	7.771.810,00	3.850.205,00			

MISSIONE, PROGRAMMA, TITOLO	DENOMINAZIONE	RESIDUI PRESUNTI AL TERMINE DELL'ESERCIZIO PRECEDENTE QUELLO CUI SI RIFERISCE IL BILANCIO	PREVISIONI DEFINITIVE DELL'ANNO PRECEDENTE QUELLO CUI SI RIFERISCE IL BILANCIO	PREVISIONI DELL'ANNO 2019	PREVISIONI DELL'ANNO 2020	PREVISIONI DELL'ANNO 2021
Titolo 3	Spese per incremento attività finanziarie	0,00	previsione di competenza	0,00	0,00	0,00
			di cui già impegnato*		(0,00)	(0,00)
			di cui fondo pluriennale vincolato	(0,00)	(0,00)	(0,00)
Titolo 4	Rimborso Prestiti	0,00	previsione di competenza	0,00	0,00	0,00
			di cui già impegnato*		(0,00)	(0,00)
			di cui fondo pluriennale vincolato	(0,00)	(0,00)	(0,00)
Totale Programma 06	Politica regionale unitaria per i trasporti e il diritto alla mobilità (solo per le Regioni)	4.332.673,76	previsione di competenza	6.432.952,62	4.094.380,23	4.310.380,23
			di cui già impegnato*		(16.050,00)	(0,00)
			di cui fondo pluriennale vincolato	(0,00)	(0,00)	(0,00)
TOTALE Missione 10	Trasporti e diritto alla mobilità	327.271.037,29	previsione di competenza	783.172.720,29	707.522.827,08	647.076.238,54
			di cui già impegnato*		(99.765.839,40)	(16.717.897,34)
			di cui fondo pluriennale vincolato	(8.717.115,02)	(1.944.120,00)	(0,00)
			previsione di cassa	1.024.968.652,51	869.214.225,81	
1101	Programma 01	Sistema di protezione civile				
Titolo 1	Spese correnti	3.912.162,25	previsione di competenza	12.302.128,26	10.805.842,37	11.295.842,37
			di cui già impegnato*		(2.237.571,46)	(18.898,75)
			di cui fondo pluriennale vincolato	(0,00)	(0,00)	(0,00)
Titolo 2	Spese in conto capitale	98.872,35	previsione di competenza	16.214.290,51	12.761.923,51	
			di cui già impegnato*		0,00	0,00
			di cui fondo pluriennale vincolato	(0,00)	(0,00)	(0,00)
Titolo 3	Spese per incremento attività finanziarie	0,00	previsione di competenza	30.627,65	0,00	0,00
			di cui già impegnato*		(0,00)	(0,00)
			di cui fondo pluriennale vincolato	(0,00)	(0,00)	(0,00)
Titolo 4	Rimborso Prestiti	0,00	previsione di competenza	129.500,00	49.436,18	
			di cui già impegnato*		0,00	0,00
			di cui fondo pluriennale vincolato	(0,00)	(0,00)	(0,00)
Totale Programma 01	Sistema di protezione civile	4.011.034,60	previsione di competenza	12.332.755,91	10.805.842,37	11.295.842,37
			di cui già impegnato*		(2.237.571,46)	(18.898,75)
			di cui fondo pluriennale vincolato	(0,00)	(0,00)	(0,00)
			previsione di cassa	16.343.790,51	12.811.359,69	
1102	Programma 02	Interventi a seguito di calamità naturali				
Titolo 1	Spese correnti	7.330.505,46	previsione di competenza	135.000,00	53.500,00	0,00
			di cui già impegnato*		(0,00)	(0,00)
			di cui fondo pluriennale vincolato	(0,00)	(0,00)	(0,00)
Titolo 2	Spese in conto capitale	59.203.351,26	previsione di competenza	7.465.505,46	3.718.752,73	
			di cui già impegnato*		3.746.746,38	26.232.979,92
			di cui fondo pluriennale vincolato	(4.414.953,51)	(3.579.974,57)	(492.760,00)
Titolo 3	Spese per incremento attività finanziarie	0,00	previsione di competenza	92.535.144,13	55.834.655,56	
			di cui già impegnato*		0,00	0,00
			di cui fondo pluriennale vincolato	(0,00)	(0,00)	(0,00)
Titolo 4	Rimborso Prestiti	0,00	previsione di competenza	1.771.951,57	1.539.202,14	0,00
			di cui già impegnato*		(0,00)	(0,00)
			di cui fondo pluriennale vincolato	(0,00)	(0,00)	(0,00)
Totale Programma 02	Interventi a seguito di calamità naturali	66.533.856,72	previsione di competenza	1.771.951,57	1.539.202,14	
			di cui già impegnato*		39.653.697,95	27.825.682,06
			di cui fondo pluriennale vincolato	(4.414.953,51)	(3.579.974,57)	(492.760,00)
			previsione di cassa	101.772.601,16	61.092.610,43	
1103	Programma 03	Politica regionale unitaria per il soccorso e la protezione civile (solo per le Regioni)				
Titolo 1	Spese correnti	0,00	previsione di competenza	0,00	0,00	0,00
			di cui già impegnato*		(0,00)	(0,00)
			di cui fondo pluriennale vincolato	(0,00)	(0,00)	(0,00)
Titolo 2	Spese in conto capitale	0,00	previsione di competenza	0,00	0,00	0,00
			di cui già impegnato*		(0,00)	(0,00)
			di cui fondo pluriennale vincolato	(0,00)	(0,00)	(0,00)
			previsione di cassa	0,00	0,00	

MISSIONE, PROGRAMMA, TITOLO	DENOMINAZIONE	RESIDUI PRESUNTI AL TERMINE DELL'ESERCIZIO PRECEDENTE QUELLO CUI SI RIFERISCE IL BILANCIO	PREVISIONI DEFINITIVE DELL'ANNO PRECEDENTE QUELLO CUI SI RIFERISCE IL BILANCIO	PREVISIONI DELL'ANNO 2019	PREVISIONI DELL'ANNO 2020	PREVISIONI DELL'ANNO 2021
Titolo 3	Spese per incremento attività finanziarie	0,00	previsione di competenza	0,00	0,00	0,00
			di cui già impegnato*	(0,00)	(0,00)	(0,00)
			di cui fondo pluriennale vincolato	(0,00)	(0,00)	(0,00)
Titolo 4	Rimborso Prestiti	0,00	previsione di competenza	0,00	0,00	0,00
			di cui già impegnato*	(0,00)	(0,00)	(0,00)
			di cui fondo pluriennale vincolato	(0,00)	(0,00)	(0,00)
Titolo 4	Rimborso Prestiti	0,00	previsione di cassa	0,00	0,00	0,00
			di cui già impegnato*	(0,00)	(0,00)	(0,00)
			di cui fondo pluriennale vincolato	(0,00)	(0,00)	(0,00)
Totale Programma 03	Politica regionale unitaria per il soccorso e la protezione civile (solo per le Regioni)	0,00	previsione di competenza	0,00	0,00	0,00
			di cui già impegnato*	(0,00)	(0,00)	(0,00)
			di cui fondo pluriennale vincolato	(0,00)	(0,00)	(0,00)
TOTALE Missione 11	Soccorso civile	70.544.891,32	previsione di competenza	51.986.453,86	38.631.524,43	29.626.829,78
			di cui già impegnato*	(5.817.546,03)	(5.817.546,03)	(5.817.546,03)
			di cui fondo pluriennale vincolato	(4.414.953,51)	(0,00)	(0,00)
Missione 12	Diritti sociali, politiche sociali e famiglia		previsione di cassa	118.116.391,67	73.903.970,12	
			di cui già impegnato*			
			di cui fondo pluriennale vincolato			
1201	Programma 01	Interventi per l'infanzia e i minori e per asili nido				
Titolo 1	Spese correnti	7.016.253,28	previsione di competenza	4.710.243,53	4.019.600,00	4.562.000,00
			di cui già impegnato*	(0,00)	(0,00)	(0,00)
			di cui fondo pluriennale vincolato	(0,00)	(0,00)	(0,00)
Titolo 2	Spese in conto capitale	1.330.314,32	previsione di competenza	11.726.496,81	7.527.726,64	
			di cui già impegnato*	173.030,00	68.185,00	0,00
			di cui fondo pluriennale vincolato	(0,00)	(0,00)	(0,00)
Titolo 2	Spese in conto capitale	1.330.314,32	previsione di cassa	1.503.344,32	733.342,17	
			di cui già impegnato*	0,00	0,00	0,00
			di cui fondo pluriennale vincolato	(0,00)	(0,00)	(0,00)
Titolo 3	Spese per incremento attività finanziarie	0,00	previsione di competenza	0,00	0,00	0,00
			di cui già impegnato*	(0,00)	(0,00)	(0,00)
			di cui fondo pluriennale vincolato	(0,00)	(0,00)	(0,00)
Titolo 3	Spese per incremento attività finanziarie	0,00	previsione di cassa	0,00	0,00	0,00
			di cui già impegnato*	(0,00)	(0,00)	(0,00)
			di cui fondo pluriennale vincolato	(0,00)	(0,00)	(0,00)
Totale Programma 01	Interventi per l'infanzia e i minori e per asili nido	8.346.567,60	previsione di competenza	4.883.273,53	4.087.785,00	4.562.000,00
			di cui già impegnato*	(0,00)	(0,00)	(0,00)
			di cui fondo pluriennale vincolato	(0,00)	(0,00)	(0,00)
Totale Programma 01	Interventi per l'infanzia e i minori e per asili nido	8.346.567,60	previsione di cassa	13.229.841,13	8.261.068,81	
			di cui già impegnato*			
			di cui fondo pluriennale vincolato			
1202	Programma 02	Interventi per la disabilità				
Titolo 1	Spese correnti	32.180.606,35	previsione di competenza	26.675.186,24	21.950.000,00	21.950.000,00
			di cui già impegnato*	(0,00)	(0,00)	(0,00)
			di cui fondo pluriennale vincolato	(0,00)	(0,00)	(0,00)
Titolo 2	Spese in conto capitale	0,00	previsione di competenza	58.855.792,59	38.040.303,18	
			di cui già impegnato*	3.230.000,00	2.138.000,00	500.000,00
			di cui fondo pluriennale vincolato	(1.638.000,00)	(0,00)	(0,00)
Titolo 2	Spese in conto capitale	0,00	previsione di cassa	1.592.000,00	2.138.000,00	
			di cui già impegnato*	0,00	0,00	0,00
			di cui fondo pluriennale vincolato	(0,00)	(0,00)	(0,00)
Titolo 3	Spese per incremento attività finanziarie	0,00	previsione di competenza	0,00	0,00	0,00
			di cui già impegnato*	(0,00)	(0,00)	(0,00)
			di cui fondo pluriennale vincolato	(0,00)	(0,00)	(0,00)
Titolo 3	Spese per incremento attività finanziarie	0,00	previsione di cassa	0,00	0,00	0,00
			di cui già impegnato*	(0,00)	(0,00)	(0,00)
			di cui fondo pluriennale vincolato	(0,00)	(0,00)	(0,00)
Totale Programma 02	Interventi per la disabilità	32.180.606,35	previsione di competenza	29.905.186,24	24.088.000,00	22.450.000,00
			di cui già impegnato*	(1.638.000,00)	(1.638.000,00)	(0,00)
			di cui fondo pluriennale vincolato	(1.638.000,00)	(0,00)	(0,00)
Totale Programma 02	Interventi per la disabilità	32.180.606,35	previsione di cassa	60.447.792,59	40.178.303,18	
			di cui già impegnato*			
			di cui fondo pluriennale vincolato			
1203	Programma 03	Interventi per gli anziani				
Titolo 1	Spese correnti	70.546.293,78	previsione di competenza	46.415.440,00	14.150.000,00	14.150.000,00
			di cui già impegnato*	(0,00)	(0,00)	(0,00)
			di cui fondo pluriennale vincolato	(0,00)	(0,00)	(0,00)
Titolo 2	Spese in conto capitale	247.806,35	previsione di competenza	116.961.733,78	49.423.146,89	
			di cui già impegnato*	4.092.769,70	3.179.363,11	2.180.193,76
			di cui fondo pluriennale vincolato	(0,00)	(0,00)	(0,00)
Titolo 2	Spese in conto capitale	247.806,35	previsione di cassa	4.340.576,05	3.303.266,29	
			di cui già impegnato*	0,00	0,00	0,00
			di cui fondo pluriennale vincolato	(0,00)	(0,00)	(0,00)
Titolo 3	Spese per incremento attività finanziarie	0,00	previsione di competenza	0,00	0,00	0,00
			di cui già impegnato*	(0,00)	(0,00)	(0,00)
			di cui fondo pluriennale vincolato	(0,00)	(0,00)	(0,00)
Titolo 3	Spese per incremento attività finanziarie	0,00	previsione di cassa	0,00	0,00	0,00
			di cui già impegnato*	(0,00)	(0,00)	(0,00)
			di cui fondo pluriennale vincolato	(0,00)	(0,00)	(0,00)
Totale Programma 03	Interventi per gli anziani	70.794.100,13	previsione di competenza	50.508.209,70	17.329.363,11	16.330.193,76
			di cui già impegnato*	(0,00)	(0,00)	(0,00)
			di cui fondo pluriennale vincolato	(0,00)	(0,00)	(0,00)
Totale Programma 03	Interventi per gli anziani	70.794.100,13	previsione di cassa	121.302.309,83	52.726.413,18	
			di cui già impegnato*			
			di cui fondo pluriennale vincolato			

MISSIONE, PROGRAMMA, TITOLO	DENOMINAZIONE	RESIDUI PRESUNTI AL TERMINE DELL'ESERCIZIO PRECEDENTE QUELLO CUI SI RIFERISCE IL BILANCIO	PREVISIONI DEFINITIVE DELL'ANNO PRECEDENTE QUELLO CUI SI RIFERISCE IL BILANCIO	PREVISIONI DELL'ANNO 2019	PREVISIONI DELL'ANNO 2020	PREVISIONI DELL'ANNO 2021
1204	Programma 04	Interventi per i soggetti a rischio di esclusione sociale				
Titolo 1	Spese correnti	141.521.055,23	previsione di competenza di cui già impegnato* di cui fondo pluriennale vincolato	60.627.334,46 (393.816,60) (358.812,13)	56.154.806,60 (70.000,00) (7.490,00)	73.750.000,00 (0,00) (0,00)
			previsione di cassa	201.789.577,56	126.907.844,25	
Titolo 2	Spese in conto capitale	68.749,99	previsione di competenza di cui già impegnato* di cui fondo pluriennale vincolato	407.158,28 (60.000,50) (0,00)	517.578,27 (0,00) (0,00)	267.578,27 (0,00) (0,00)
			previsione di cassa	475.908,27	551.953,27	
Titolo 3	Spese per incremento attività finanziarie	0,00	previsione di competenza di cui già impegnato* di cui fondo pluriennale vincolato	0,00 (0,00) (0,00)	0,00 (0,00) (0,00)	0,00 (0,00) (0,00)
			previsione di cassa	0,00	0,00	
Totale Programma 04	Interventi per i soggetti a rischio di esclusione sociale	141.589.805,22	previsione di competenza di cui già impegnato* di cui fondo pluriennale vincolato previsione di cassa	61.034.492,74 (453.817,10) (358.812,13) 202.265.485,83	56.672.384,87 (70.000,00) (7.490,00) 127.459.797,52	74.017.578,27 (0,00) (0,00) 56.017.578,27
1205	Programma 05	Interventi per le famiglie				
Titolo 1	Spese correnti	2.082.904,45	previsione di competenza di cui già impegnato* di cui fondo pluriennale vincolato	966.841,81 (115.685,51) (5.685,51)	543.285,51 (84.000,00) (0,00)	600.000,00 (0,00) (0,00)
			previsione di cassa	3.044.060,75	1.584.737,74	
Titolo 2	Spese in conto capitale	0,00	previsione di competenza di cui già impegnato* di cui fondo pluriennale vincolato	0,00 (0,00) (0,00)	0,00 (0,00) (0,00)	0,00 (0,00) (0,00)
			previsione di cassa	0,00	0,00	
Titolo 3	Spese per incremento attività finanziarie	0,00	previsione di competenza di cui già impegnato* di cui fondo pluriennale vincolato	0,00 (0,00) (0,00)	0,00 (0,00) (0,00)	0,00 (0,00) (0,00)
			previsione di cassa	0,00	0,00	
Totale Programma 05	Interventi per le famiglie	2.082.904,45	previsione di competenza di cui già impegnato* di cui fondo pluriennale vincolato previsione di cassa	966.841,81 (115.685,51) (5.685,51) 3.044.060,75	543.285,51 (84.000,00) (0,00) 1.584.737,74	600.000,00 (0,00) (0,00) 600.000,00
1206	Programma 06	Interventi per il diritto alla casa				
Titolo 1	Spese correnti	0,00	previsione di competenza di cui già impegnato* di cui fondo pluriennale vincolato	0,00 (0,00) (0,00)	0,00 (0,00) (0,00)	0,00 (0,00) (0,00)
			previsione di cassa	0,00	0,00	
Titolo 2	Spese in conto capitale	0,00	previsione di competenza di cui già impegnato* di cui fondo pluriennale vincolato	0,00 (0,00) (0,00)	0,00 (0,00) (0,00)	0,00 (0,00) (0,00)
			previsione di cassa	0,00	0,00	
Titolo 3	Spese per incremento attività finanziarie	0,00	previsione di competenza di cui già impegnato* di cui fondo pluriennale vincolato	0,00 (0,00) (0,00)	0,00 (0,00) (0,00)	0,00 (0,00) (0,00)
			previsione di cassa	0,00	0,00	
Totale Programma 06	Interventi per il diritto alla casa	0,00	previsione di competenza di cui già impegnato* di cui fondo pluriennale vincolato previsione di cassa	0,00 (0,00) (0,00) 0,00	0,00 (0,00) (0,00) 0,00	0,00 (0,00) (0,00) 0,00
1207	Programma 07	Programmazione e governo della rete dei servizi sociosanitari e sociali				
Titolo 1	Spese correnti	78.479.201,76	previsione di competenza di cui già impegnato* di cui fondo pluriennale vincolato	65.732.329,80 (0,00) (0,00)	46.008.185,98 (0,00) (0,00)	46.008.185,98 (0,00) (0,00)
			previsione di cassa	144.211.531,56	85.247.786,88	
Titolo 2	Spese in conto capitale	0,00	previsione di competenza di cui già impegnato* di cui fondo pluriennale vincolato	0,00 (0,00) (0,00)	0,00 (0,00) (0,00)	0,00 (0,00) (0,00)
			previsione di cassa	0,00	0,00	
Titolo 3	Spese per incremento attività finanziarie	0,00	previsione di competenza di cui già impegnato* di cui fondo pluriennale vincolato	0,00 (0,00) (0,00)	0,00 (0,00) (0,00)	0,00 (0,00) (0,00)
			previsione di cassa	0,00	0,00	
Totale Programma 07	Programmazione e governo della rete dei servizi sociosanitari e sociali	78.479.201,76	previsione di competenza di cui già impegnato* di cui fondo pluriennale vincolato previsione di cassa	65.732.329,80 (0,00) (0,00) 144.211.531,56	46.008.185,98 (0,00) (0,00) 85.247.786,88	46.008.185,98 (0,00) (0,00) 31.042.588,02

MISSIONE, PROGRAMMA, TITOLO	DENOMINAZIONE	RESIDUI PRESUNTI AL TERMINE DELL'ESERCIZIO PRECEDENTE QUELLO CUI SI RIFERISCE IL BILANCIO	PREVISIONI DEFINITIVE DELL'ANNO PRECEDENTE QUELLO CUI SI RIFERISCE IL BILANCIO	PREVISIONI DELL'ANNO 2019	PREVISIONI DELL'ANNO 2020	PREVISIONI DELL'ANNO 2021	
1208	Programma 08	Cooperazione e associazionismo					
	Titolo 1	Spese correnti	1.099.120,73	previsione di competenza di cui già impegnato* di cui fondo pluriennale vincolato	5.452.406,77 (250.000,00) (57.356,00)	4.074.900,28 (0,00) (0,00)	4.345.815,37 (0,00) (0,00)
				previsione di cassa	6.494.171,50	4.624.460,65	
	Titolo 2	Spese in conto capitale	0,00	previsione di competenza di cui già impegnato* di cui fondo pluriennale vincolato	0,00 (0,00) (0,00)	0,00 (0,00) (0,00)	0,00 (0,00) (0,00)
				previsione di cassa		0,00	
	Titolo 3	Spese per incremento attività finanziarie	0,00	previsione di competenza di cui già impegnato* di cui fondo pluriennale vincolato	0,00 (0,00) (0,00)	8.300.000,00 (0,00) (0,00)	0,00 (0,00) (0,00)
				previsione di cassa		8.300.000,00	
	Totale Programma 08	Cooperazione e associazionismo	1.099.120,73	previsione di competenza di cui già impegnato* di cui fondo pluriennale vincolato	5.452.406,77 (250.000,00) (57.356,00)	12.374.900,28 (0,00) (0,00)	4.345.815,37 (0,00) (0,00)
				previsione di cassa	6.494.171,50	12.924.460,65	
1209	Programma 09	Servizio necroscopico e cimiteriale					
	Titolo 1	Spese correnti	0,00	previsione di competenza di cui già impegnato* di cui fondo pluriennale vincolato	0,00 (0,00) (0,00)	0,00 (0,00) (0,00)	0,00 (0,00) (0,00)
				previsione di cassa		0,00	
	Titolo 2	Spese in conto capitale	0,00	previsione di competenza di cui già impegnato* di cui fondo pluriennale vincolato	1.042.957,92 (625.542,35) (625.542,35)	625.929,69 (0,00) (0,00)	387,34 (0,00) (0,00)
				previsione di cassa	417.415,57	625.929,69	
	Titolo 3	Spese per incremento attività finanziarie	0,00	previsione di competenza di cui già impegnato* di cui fondo pluriennale vincolato	0,00 (0,00) (0,00)	0,00 (0,00) (0,00)	0,00 (0,00) (0,00)
				previsione di cassa		0,00	
	Totale Programma 09	Servizio necroscopico e cimiteriale	0,00	previsione di competenza di cui già impegnato* di cui fondo pluriennale vincolato	1.042.957,92 (625.542,35) (625.542,35)	625.929,69 (0,00) (0,00)	387,34 (0,00) (0,00)
				previsione di cassa	417.415,57	625.929,69	
1210	Programma 10	Politica regionale unitaria per i diritti sociali e la famiglia (solo per le Regioni)					
	Titolo 1	Spese correnti	1.328.957,74	previsione di competenza di cui già impegnato* di cui fondo pluriennale vincolato	4.722.446,94 (825.273,76) (609.062,24)	2.075.183,88 (815.529,84) (216.175,98)	1.191.226,37 (437.171,94) (94.160,00)
				previsione di cassa	5.442.342,44	2.939.891,81	
	Titolo 2	Spese in conto capitale	257.510,52	previsione di competenza di cui già impegnato* di cui fondo pluriennale vincolato	34.000,00 (0,00) (0,00)	133.000,00 (0,00) (0,00)	0,00 (0,00) (0,00)
				previsione di cassa	291.510,52	261.755,26	
	Titolo 3	Spese per incremento attività finanziarie	0,00	previsione di competenza di cui già impegnato* di cui fondo pluriennale vincolato	0,00 (0,00) (0,00)	0,00 (0,00) (0,00)	0,00 (0,00) (0,00)
				previsione di cassa		0,00	
	Totale Programma 10	Politica regionale unitaria per i diritti sociali e la famiglia (solo per le Regioni)	1.586.468,26	previsione di competenza di cui già impegnato* di cui fondo pluriennale vincolato	4.756.446,94 (825.273,76) (609.062,24)	2.208.183,88 (815.529,84) (216.175,98)	1.191.226,37 (437.171,94) (94.160,00)
				previsione di cassa	5.733.852,96	3.201.647,07	(0,00)
	TOTALE Missione 12	Diritti sociali, politiche sociali e famiglia	336.158.774,50	previsione di competenza di cui già impegnato* di cui fondo pluriennale vincolato	224.282.145,45 (3.908.318,72) (3.294.458,23)	163.938.018,32 (969.529,84) (223.665,98)	135.723.791,85 (437.171,94) (94.160,00)
				previsione di cassa	557.146.461,72	332.210.144,72	
	Missione 13	Tutela della salute					
1301	Programma 01	Servizio sanitario regionale - finanziamento ordinario corrente per la garanzia dei LEA					
	Titolo 1	Spese correnti	2.337.654.014,76	previsione di competenza di cui già impegnato* di cui fondo pluriennale vincolato	8.490.818.389,13 (2.495.250,00) (0,00)	8.590.520.816,75 (780.000,00) (0,00)	8.596.162.747,98 (0,00) (0,00)
				previsione di cassa	9.650.721.582,17	9.242.800.969,31	
	Totale Programma 01	Servizio sanitario regionale - finanziamento ordinario corrente per la garanzia dei LEA	2.337.654.014,76	previsione di competenza di cui già impegnato* di cui fondo pluriennale vincolato	8.490.818.389,13 (2.495.250,00) (0,00)	8.590.520.816,75 (780.000,00) (0,00)	8.596.162.747,98 (0,00) (0,00)
				previsione di cassa	9.650.721.582,17	9.242.800.969,31	

MISSIONE, PROGRAMMA, TITOLO	DENOMINAZIONE	RESIDUI PRESUNTI AL TERMINE DELL'ESERCIZIO PRECEDENTE QUELLO CUI SI RIFERISCE IL BILANCIO	PREVISIONI DEFINITIVE DELL'ANNO PRECEDENTE QUELLO CUI SI RIFERISCE IL BILANCIO	PREVISIONI DELL'ANNO 2019	PREVISIONI DELL'ANNO 2020	PREVISIONI DELL'ANNO 2021	
1302	Programma 02	Servizio sanitario regionale - finanziamento aggiuntivo corrente per livelli di assistenza superiori ai LEA					
	Titolo 1	Spese correnti	109.060.251,55	previsione di competenza di cui già impegnato* di cui fondo pluriennale vincolato	0,00 (0,00) (0,00)	0,00 (0,00) (0,00)	0,00 (0,00) (0,00)
				previsione di cassa	104.491.432,04	54.530.125,78	
	Totale Programma 02	Servizio sanitario regionale - finanziamento aggiuntivo corrente per livelli di assistenza superiori ai LEA	109.060.251,55	previsione di competenza <i>di cui già impegnato*</i> <i>di cui fondo pluriennale vincolato</i>	0,00 <i>(0,00)</i> <i>(0,00)</i>	0,00 <i>(0,00)</i> <i>(0,00)</i>	0,00 <i>(0,00)</i> <i>(0,00)</i>
				previsione di cassa	104.491.432,04	54.530.125,78	
1303	Programma 03	Servizio sanitario regionale - finanziamento aggiuntivo corrente per la copertura dello squilibrio di bilancio corrente					
	Titolo 1	Spese correnti	0,00	previsione di competenza di cui già impegnato* di cui fondo pluriennale vincolato	0,00 (0,00) (0,00)	0,00 (0,00) (0,00)	0,00 (0,00) (0,00)
				previsione di cassa		0,00	
	Totale Programma 03	Servizio sanitario regionale - finanziamento aggiuntivo corrente per la copertura dello squilibrio di bilancio corrente	0,00	previsione di competenza <i>di cui già impegnato*</i> <i>di cui fondo pluriennale vincolato</i>	0,00 <i>(0,00)</i> <i>(0,00)</i>	0,00 <i>(0,00)</i> <i>(0,00)</i>	0,00 <i>(0,00)</i> <i>(0,00)</i>
				previsione di cassa		0,00	
1304	Programma 04	Servizio sanitario regionale - ripiano di disavanzi sanitari relativi ad esercizi pregressi					
	Titolo 1	Spese correnti	121.907.001,09	previsione di competenza di cui già impegnato* di cui fondo pluriennale vincolato	18.000.000,00 (0,00) (0,00)	18.000.000,00 (0,00) (0,00)	18.000.000,00 (0,00) (0,00)
				previsione di cassa	139.907.001,09	78.953.500,55	
	Titolo 2	Spese in conto capitale	0,00	previsione di competenza di cui già impegnato* di cui fondo pluriennale vincolato	0,00 (0,00) (0,00)	0,00 (0,00) (0,00)	0,00 (0,00) (0,00)
				previsione di cassa		0,00	
	Totale Programma 04	Servizio sanitario regionale - ripiano di disavanzi sanitari relativi ad esercizi pregressi	121.907.001,09	previsione di competenza <i>di cui già impegnato*</i> <i>di cui fondo pluriennale vincolato</i>	18.000.000,00 <i>(0,00)</i> <i>(0,00)</i>	18.000.000,00 <i>(0,00)</i> <i>(0,00)</i>	18.000.000,00 <i>(0,00)</i> <i>(0,00)</i>
				previsione di cassa	139.907.001,09	78.953.500,55	
1305	Programma 05	Servizio sanitario regionale - investimenti sanitari					
	Titolo 1	Spese correnti	0,00	previsione di competenza di cui già impegnato* di cui fondo pluriennale vincolato	1.001,94 (0,00) (0,00)	0,00 (0,00) (0,00)	0,00 (0,00) (0,00)
				previsione di cassa	1.001,94	0,00	
	Titolo 2	Spese in conto capitale	249.563.593,94	previsione di competenza di cui già impegnato* di cui fondo pluriennale vincolato	54.500.000,00 (6.950.970,33) (0,00)	54.860.000,00 (0,00) (0,00)	50.180.000,00 (0,00) (0,00)
				previsione di cassa	284.956.383,21	179.641.797,00	
	Titolo 3	Spese per incremento attività finanziarie	0,00	previsione di competenza di cui già impegnato* di cui fondo pluriennale vincolato	0,00 (0,00) (0,00)	0,00 (0,00) (0,00)	0,00 (0,00) (0,00)
				previsione di cassa		0,00	
	Totale Programma 05	Servizio sanitario regionale - investimenti sanitari	249.563.593,94	previsione di competenza <i>di cui già impegnato*</i> <i>di cui fondo pluriennale vincolato</i>	54.501.001,94 <i>(6.950.970,33)</i> <i>(0,00)</i>	54.860.000,00 <i>(0,00)</i> <i>(0,00)</i>	50.180.000,00 <i>(0,00)</i> <i>(0,00)</i>
				previsione di cassa	284.957.385,15	179.641.797,00	
1306	Programma 06	Servizio sanitario regionale - restituzione maggiori gettiti SSN					
	Titolo 1	Spese correnti	0,00	previsione di competenza di cui già impegnato* di cui fondo pluriennale vincolato	0,00 (0,00) (0,00)	0,00 (0,00) (0,00)	0,00 (0,00) (0,00)
				previsione di cassa		0,00	
	Totale Programma 06	Servizio sanitario regionale - restituzione maggiori gettiti SSN	0,00	previsione di competenza <i>di cui già impegnato*</i> <i>di cui fondo pluriennale vincolato</i>	0,00 <i>(0,00)</i> <i>(0,00)</i>	0,00 <i>(0,00)</i> <i>(0,00)</i>	0,00 <i>(0,00)</i> <i>(0,00)</i>
				previsione di cassa		0,00	
1307	Programma 07	Ulteriori spese in materia sanitaria					
	Titolo 1	Spese correnti	218.570.859,49	previsione di competenza di cui già impegnato* di cui fondo pluriennale vincolato	166.537.758,07 (762.334,80) (0,00)	93.032.712,38 (0,00) (0,00)	37.056.530,07 (0,00) (0,00)
				previsione di cassa	305.108.617,56	202.318.142,24	
	Titolo 2	Spese in conto capitale	779.006,95	previsione di competenza di cui già impegnato* di cui fondo pluriennale vincolato	49.544,00 (0,00) (0,00)	0,00 (0,00) (0,00)	2.000.000,00 (0,00) (0,00)
				previsione di cassa		828.550,95	
						389.503,48	

MISSIONE, PROGRAMMA, TITOLO	DENOMINAZIONE	RESIDUI PRESUNTI AL TERMINE DELL'ESERCIZIO PRECEDENTE QUELLO CUI SI RIFERISCE IL BILANCIO	PREVISIONI DEFINITIVE DELL'ANNO PRECEDENTE QUELLO CUI SI RIFERISCE IL BILANCIO	PREVISIONI DELL'ANNO 2019	PREVISIONI DELL'ANNO 2020	PREVISIONI DELL'ANNO 2021
Titolo 3	Spese per incremento attività finanziarie	0,00	previsione di competenza	0,00	0,00	0,00
			di cui già impegnato*	(0,00)	(0,00)	(0,00)
			di cui fondo pluriennale vincolato	(0,00)	(0,00)	(0,00)
Totale Programma 07	Ulteriori spese in materia sanitaria	219.349.866,44	previsione di competenza	166.587.302,07	93.032.712,38	39.056.530,07
			di cui già impegnato*	(762.334,80)	(0,00)	(0,00)
			di cui fondo pluriennale vincolato	(0,00)	(0,00)	(0,00)
			previsione di cassa	305.937.168,51	202.707.645,72	
1308	Programma 08	Politica regionale unitaria per la tutela della salute (solo per le Regioni)				
Titolo 1	Spese correnti	39.113.751,56	previsione di competenza	1.402.213,09	926.936,03	910.622,19
			di cui già impegnato*	(0,00)	(0,00)	(0,00)
			di cui fondo pluriennale vincolato	(0,00)	(0,00)	(0,00)
Titolo 2	Spese in conto capitale	9.096.044,54	previsione di competenza	0,00	0,00	0,00
			di cui già impegnato*	(0,00)	(0,00)	(0,00)
			di cui fondo pluriennale vincolato	(0,00)	(0,00)	(0,00)
Titolo 3	Spese per incremento attività finanziarie	0,00	previsione di competenza	0,00	0,00	0,00
			di cui già impegnato*	(0,00)	(0,00)	(0,00)
			di cui fondo pluriennale vincolato	(0,00)	(0,00)	(0,00)
			previsione di cassa	9.096.044,54	4.548.022,28	
Totale Programma 08	Politica regionale unitaria per la tutela della salute (solo per le Regioni)	48.209.796,10	previsione di competenza	1.402.213,09	926.936,03	910.622,19
			di cui già impegnato*	(0,00)	(0,00)	(0,00)
			di cui fondo pluriennale vincolato	(0,00)	(0,00)	(0,00)
			previsione di cassa	49.612.009,19	25.031.834,12	
TOTALE Missione 13	Tutela della salute	3.085.744.523,88	previsione di competenza	8.731.308.906,23	8.757.340.465,16	8.704.309.900,24
			di cui già impegnato*	(10.208.555,13)	(780.000,00)	(0,00)
			di cui fondo pluriennale vincolato	(0,00)	(0,00)	(0,00)
			previsione di cassa	10.535.626.578,15	9.783.665.872,48	
Missione 14	Sviluppo economico e competitività					
1401	Programma 01	Industria, PMI e Artigianato				
Titolo 1	Spese correnti	4.536.395,79	previsione di competenza	5.368.958,17	6.166.131,28	5.792.131,28
			di cui già impegnato*	(2.383.291,00)	(1.550.000,00)	(0,00)
			di cui fondo pluriennale vincolato	(0,00)	(0,00)	(0,00)
Titolo 2	Spese in conto capitale	8.448.107,66	previsione di competenza	9.905.353,96	8.434.329,18	
			di cui già impegnato*	4.530.294,10	116.600.000,00	3.600.000,00
			di cui fondo pluriennale vincolato	(0,00)	(300.000,00)	(0,00)
Titolo 3	Spese per incremento attività finanziarie	1.778.758,25	previsione di competenza	12.978.401,76	120.824.053,84	
			di cui già impegnato*	0,00	1.070.794,26	0,00
			di cui fondo pluriennale vincolato	(0,00)	(0,00)	(0,00)
			previsione di cassa	1.778.758,25	1.960.173,39	
Totale Programma 01	Industria, PMI e Artigianato	14.763.261,70	previsione di competenza	9.899.252,27	123.836.925,54	9.392.131,28
			di cui già impegnato*	(2.683.291,00)	(1.550.000,00)	(0,00)
			di cui fondo pluriennale vincolato	(0,00)	(0,00)	(0,00)
			previsione di cassa	24.662.513,97	131.218.556,41	
1402	Programma 02	Commercio - reti distributive - tutela dei consumatori				
Titolo 1	Spese correnti	656.700,08	previsione di competenza	2.405.213,36	1.817.961,36	1.501.161,36
			di cui già impegnato*	(30.000,00)	(0,00)	(0,00)
			di cui fondo pluriennale vincolato	(0,00)	(0,00)	(0,00)
Titolo 2	Spese in conto capitale	952.784,12	previsione di competenza	3.061.913,44	2.146.311,41	
			di cui già impegnato*	3.614.956,06	19.060.842,90	700.000,00
			di cui fondo pluriennale vincolato	(599.956,06)	(500.000,00)	(0,00)
Titolo 3	Spese per incremento attività finanziarie	0,00	previsione di competenza	3.967.784,12	19.533.405,96	
			di cui già impegnato*	0,00	0,00	0,00
			di cui fondo pluriennale vincolato	(0,00)	(0,00)	(0,00)
			previsione di cassa	0,00	0,00	
Totale Programma 02	Commercio - reti distributive - tutela dei consumatori	1.609.484,20	previsione di competenza	6.020.169,42	20.878.804,26	2.201.161,36
			di cui già impegnato*	(530.000,00)	(530.000,00)	(0,00)
			di cui fondo pluriennale vincolato	(599.956,06)	(0,00)	(0,00)
			previsione di cassa	7.029.697,56	21.679.717,37	
1403	Programma 03	Ricerca e innovazione				
Titolo 1	Spese correnti	223.963,42	previsione di competenza	1.952.146,53	1.581.560,49	1.531.560,49
			di cui già impegnato*	(0,00)	(0,00)	(0,00)
			di cui fondo pluriennale vincolato	(0,00)	(0,00)	(0,00)
			previsione di cassa	2.176.109,95	1.693.542,21	

MISSIONE, PROGRAMMA, TITOLO	DENOMINAZIONE	RESIDUI PRESUNTI AL TERMINE DELL'ESERCIZIO PRECEDENTE QUELLO CUI SI RIFERISCE IL BILANCIO	PREVISIONI DEFINITIVE DELL'ANNO PRECEDENTE QUELLO CUI SI RIFERISCE IL BILANCIO	PREVISIONI DELL'ANNO 2019	PREVISIONI DELL'ANNO 2020	PREVISIONI DELL'ANNO 2021		
Titolo 2	Spese in conto capitale	9.168.492,61	previsione di competenza	19.860.325,00	12.800.000,00	12.800.000,00	17.800.000,00	
			di cui già impegnato*		(0,00)	(0,00)	(0,00)	
			di cui fondo pluriennale vincolato		(0,00)	(0,00)	(0,00)	
Titolo 3	Spese per incremento attività finanziarie	0,00	previsione di competenza	29.028.817,61	17.384.246,31			
			di cui già impegnato*	0,00	0,00	0,00	0,00	
			di cui fondo pluriennale vincolato	(0,00)	(0,00)	(0,00)	(0,00)	
Totale Programma 03	Ricerca e innovazione	9.392.456,03	previsione di competenza	21.812.471,53	14.381.560,49	14.331.560,49	19.331.560,49	
			di cui già impegnato*		(0,00)	(0,00)	(0,00)	
			di cui fondo pluriennale vincolato		(0,00)	(0,00)	(0,00)	
			previsione di cassa	31.204.927,56	19.077.788,52			
1404	Programma 04	Reti e altri servizi di pubblica utilità						
Titolo 1	Spese correnti	0,00	previsione di competenza	320.000,00	250.000,00	280.000,00	0,00	
			di cui già impegnato*		(200.000,00)	(0,00)	(0,00)	
			di cui fondo pluriennale vincolato	(0,00)	(0,00)	(0,00)	(0,00)	
Titolo 2	Spese in conto capitale	472.956,27	previsione di competenza	320.000,00	250.000,00			
			di cui già impegnato*	0,00	0,00	0,00	0,00	
			di cui fondo pluriennale vincolato	(0,00)	(0,00)	(0,00)	(0,00)	
Titolo 3	Spese per incremento attività finanziarie	0,00	previsione di competenza	472.956,27	236.478,14			
			di cui già impegnato*	0,00	0,00	0,00	0,00	
			di cui fondo pluriennale vincolato	(0,00)	(0,00)	(0,00)	(0,00)	
Totale Programma 04	Reti e altri servizi di pubblica utilità	472.956,27	previsione di competenza	320.000,00	250.000,00	280.000,00	0,00	
			di cui già impegnato*		(200.000,00)	(0,00)	(0,00)	
			di cui fondo pluriennale vincolato		(0,00)	(0,00)	(0,00)	
			previsione di cassa	792.956,27	486.478,14			
1405	Programma 05	Politica regionale unitaria per lo sviluppo economico e la competitività (solo per le Regioni)						
Titolo 1	Spese correnti	1.829.943,80	previsione di competenza	8.809.555,80	7.515.820,27	7.515.820,27	7.515.820,27	
			di cui già impegnato*		(3.933.435,83)	(0,00)	(0,00)	
			di cui fondo pluriennale vincolato	(0,00)	(0,00)	(0,00)	(0,00)	
Titolo 2	Spese in conto capitale	46.377.124,76	previsione di competenza	10.639.499,60	8.430.792,18			
			di cui già impegnato*	117.018.299,48	135.642.411,60	130.834.211,60	104.634.211,60	
			di cui fondo pluriennale vincolato	(0,00)	(97.078.759,75)	(68.178.399,39)	(55.581.454,75)	
Titolo 3	Spese per incremento attività finanziarie	0,00	previsione di competenza	163.395.424,24	158.830.974,02			
			di cui già impegnato*	0,00	0,00	0,00	0,00	
			di cui fondo pluriennale vincolato	(0,00)	(0,00)	(0,00)	(0,00)	
Totale Programma 05	Politica regionale unitaria per lo sviluppo economico e la competitività (solo per le Regioni)	48.207.068,56	previsione di competenza	125.827.855,28	143.158.231,87	138.350.031,87	112.150.031,87	
			di cui già impegnato*		(101.012.195,58)	(68.178.399,39)	(55.581.454,75)	
			di cui fondo pluriennale vincolato		(0,00)	(0,00)	(0,00)	
			previsione di cassa	174.034.923,84	167.261.766,20			
TOTALE Missione 14			Sviluppo economico e competitività	74.445.226,76	163.879.748,50	302.505.522,16	164.554.885,00	143.474.885,00
			di cui già impegnato*		(599.956,06)	(104.425.486,58)	(69.728.399,39)	(55.581.454,75)
			di cui fondo pluriennale vincolato		(0,00)	(0,00)	(0,00)	(0,00)
			previsione di cassa	237.725.019,20	339.724.306,64			
Missione 15	Politiche per il lavoro e la formazione professionale							
1501	Programma 01	Servizi per lo sviluppo del mercato del lavoro						
Titolo 1	Spese correnti	54.651.533,39	previsione di competenza	57.000.935,21	44.370.248,03	45.436.492,19	45.436.492,19	
			di cui già impegnato*		(6.448.575,68)	(5.400.000,00)	(0,00)	
			di cui fondo pluriennale vincolato	(0,00)	(0,00)	(0,00)	(0,00)	
Titolo 2	Spese in conto capitale	0,00	previsione di competenza	111.652.468,60	71.696.014,74			
			di cui già impegnato*	0,00	1.000.000,00	0,00	0,00	
			di cui fondo pluriennale vincolato	(0,00)	(0,00)	(0,00)	(0,00)	
Titolo 3	Spese per incremento attività finanziarie	0,00	previsione di competenza	0,00	1.000.000,00			
			di cui già impegnato*	0,00	0,00	0,00	0,00	
			di cui fondo pluriennale vincolato	(0,00)	(0,00)	(0,00)	(0,00)	
Totale Programma 01	Servizi per lo sviluppo del mercato del lavoro	54.651.533,39	previsione di competenza	57.000.935,21	45.370.248,03	45.436.492,19	45.436.492,19	
			di cui già impegnato*		(6.448.575,68)	(5.400.000,00)	(0,00)	
			di cui fondo pluriennale vincolato		(0,00)	(0,00)	(0,00)	
			previsione di cassa	111.652.468,60	72.696.014,74			

MISSIONE, PROGRAMMA, TITOLO	DENOMINAZIONE	RESIDUI PRESUNTI AL TERMINE DELL'ESERCIZIO PRECEDENTE QUELLO CUI SI RIFERISCE IL BILANCIO	PREVISIONI DEFINITIVE DELL'ANNO PRECEDENTE QUELLO CUI SI RIFERISCE IL BILANCIO	PREVISIONI DELL'ANNO 2019	PREVISIONI DELL'ANNO 2020	PREVISIONI DELL'ANNO 2021		
1502	Programma 02	Formazione professionale						
	Titolo 1	Spese correnti	34.026.634,37	previsione di competenza di cui già impegnato* di cui fondo pluriennale vincolato	92.607.240,79 (41.696.876,00) (20.189.820,00)	52.799.015,84 (19.389.017,00) (0,00)	34.008.850,16 (19.389.017,00) (0,00)	27.986.838,16 (0,00) (0,00)
				previsione di cassa	106.444.055,16	68.812.333,06		
	Titolo 2	Spese in conto capitale	0,00	previsione di competenza di cui già impegnato* di cui fondo pluriennale vincolato	0,00 (0,00) (0,00)	0,00 (0,00) (0,00)	0,00 (0,00) (0,00)	0,00 (0,00) (0,00)
				previsione di cassa		0,00		
	Titolo 3	Spese per incremento attività finanziarie	0,00	previsione di competenza di cui già impegnato* di cui fondo pluriennale vincolato	0,00 (0,00) (0,00)	0,00 (0,00) (0,00)	0,00 (0,00) (0,00)	0,00 (0,00) (0,00)
				previsione di cassa		0,00		
	Totale Programma 02	Formazione professionale	34.026.634,37	previsione di competenza di cui già impegnato* di cui fondo pluriennale vincolato previsione di cassa	92.607.240,79 (41.696.876,00) (20.189.820,00) 106.444.055,16	52.799.015,84 (19.389.017,00) (0,00) 68.812.333,06	34.008.850,16 (19.389.017,00) (0,00) (0,00)	27.986.838,16 (0,00) (0,00) (0,00)
1503	Programma 03	Sostegno all'occupazione						
	Titolo 1	Spese correnti	2.333.646,94	previsione di competenza di cui già impegnato* di cui fondo pluriennale vincolato	592.542,00 (495.445,45) (0,00)	570.000,00 (246.190,25) (0,00)	285.000,00 (246.190,25) (0,00)	285.000,00 (0,00) (0,00)
				previsione di cassa	2.926.188,94	1.736.823,49		
	Titolo 2	Spese in conto capitale	3.870.907,25	previsione di competenza di cui già impegnato* di cui fondo pluriennale vincolato	1.962.798,70 (875.000,00) (0,00)	14.375.000,00 (0,00) (0,00)	725.000,00 (0,00) (0,00)	725.000,00 (0,00) (0,00)
				previsione di cassa	5.833.705,95	16.310.453,63		
	Titolo 3	Spese per incremento attività finanziarie	0,00	previsione di competenza di cui già impegnato* di cui fondo pluriennale vincolato	0,00 (0,00) (0,00)	0,00 (0,00) (0,00)	0,00 (0,00) (0,00)	0,00 (0,00) (0,00)
				previsione di cassa		0,00		
	Totale Programma 03	Sostegno all'occupazione	6.204.554,19	previsione di competenza di cui già impegnato* di cui fondo pluriennale vincolato previsione di cassa	2.555.340,70 (1.370.445,45) (0,00) 8.759.894,89	14.945.000,00 (1.370.445,45) (0,00) 18.047.277,12	1.010.000,00 (246.190,25) (0,00) (0,00)	1.010.000,00 (0,00) (0,00) (0,00)
1504	Programma 04	Politica regionale unitaria per il lavoro e la formazione professionale (solo per le Regioni)						
	Titolo 1	Spese correnti	32.499.408,70	previsione di competenza di cui già impegnato* di cui fondo pluriennale vincolato	264.513.679,01 (76.026.947,39) (899.284,00)	160.176.219,84 (27.082.407,31) (0,00)	164.226.826,59 (27.082.407,31) (0,00)	125.553.081,37 (210.000,00) (0,00)
				previsione di cassa	296.113.803,71	176.425.924,29		
	Titolo 2	Spese in conto capitale	0,00	previsione di competenza di cui già impegnato* di cui fondo pluriennale vincolato	0,00 (0,00) (0,00)	0,00 (0,00) (0,00)	0,00 (0,00) (0,00)	0,00 (0,00) (0,00)
				previsione di cassa		0,00		
	Titolo 3	Spese per incremento attività finanziarie	0,00	previsione di competenza di cui già impegnato* di cui fondo pluriennale vincolato	0,00 (0,00) (0,00)	0,00 (0,00) (0,00)	0,00 (0,00) (0,00)	0,00 (0,00) (0,00)
				previsione di cassa		0,00		
	Totale Programma 04	Politica regionale unitaria per il lavoro e la formazione professionale (solo per le Regioni)	32.499.408,70	previsione di competenza di cui già impegnato* di cui fondo pluriennale vincolato previsione di cassa	264.513.679,01 (76.026.947,39) (899.284,00) 296.113.803,71	160.176.219,84 (27.082.407,31) (0,00) 176.425.924,29	164.226.826,59 (27.082.407,31) (0,00) (0,00)	125.553.081,37 (210.000,00) (0,00) (0,00)
	TOTALE Missione 15	Politiche per il lavoro e la formazione professionale	127.382.130,65	previsione di competenza di cui già impegnato* di cui fondo pluriennale vincolato previsione di cassa	416.677.195,71 (125.542.844,52) (1.000.000,00) 522.970.222,36	273.290.483,71 (52.117.614,56) (0,00) 335.981.549,21	244.682.168,94 (52.117.614,56) (0,00) (0,00)	199.986.411,72 (210.000,00) (0,00) (0,00)
Missione 16	Agricoltura, politiche agroalimentari e pesca							
1601	Programma 01	Sviluppo del settore agricolo e del sistema agroalimentare						
	Titolo 1	Spese correnti	14.466.714,31	previsione di competenza di cui già impegnato* di cui fondo pluriennale vincolato	34.465.959,81 (8.762.143,97) (100.000,00)	38.584.281,08 (114.993,22) (0,00)	32.617.859,42 (114.993,22) (0,00)	32.617.859,42 (0,00) (0,00)
				previsione di cassa	48.832.674,12	45.817.638,28		
	Titolo 2	Spese in conto capitale	31.470.048,09	previsione di competenza di cui già impegnato* di cui fondo pluriennale vincolato	29.287.000,00 (27.567.000,00) (0,00)	30.770.000,00 (35.100.000,00) (0,00)	36.800.000,00 (0,00) (0,00)	36.800.000,00 (0,00) (0,00)
				previsione di cassa	60.757.048,09	46.505.024,05		
	Titolo 3	Spese per incremento attività finanziarie	0,00	previsione di competenza di cui già impegnato* di cui fondo pluriennale vincolato	0,00 (0,00) (0,00)	0,00 (0,00) (0,00)	0,00 (0,00) (0,00)	0,00 (0,00) (0,00)
				previsione di cassa		0,00		

MISSIONE, PROGRAMMA, TITOLO	DENOMINAZIONE	RESIDUI PRESUNTI AL TERMINE DELL'ESERCIZIO PRECEDENTE QUELLO CUI SI RIFERISCE IL BILANCIO	PREVISIONI DEFINITIVE DELL'ANNO PRECEDENTE QUELLO CUI SI RIFERISCE IL BILANCIO	PREVISIONI DELL'ANNO 2019	PREVISIONI DELL'ANNO 2020	PREVISIONI DELL'ANNO 2021		
Totale Programma 01	Sviluppo del settore agricolo e del sistema agroalimentare	45.936.762,40	previsione di competenza <i>di cui già impegnato*</i> <i>di cui fondo pluriennale vincolato</i> previsione di cassa	63.752.959,81 (36.329.143,97) (100.000,00) 109.589.722,21	69.354.281,08 (36.329.143,97) (0,00) 92.322.662,33	69.417.859,42 (35.214.993,22) (0,00) (0,00)	69.417.859,42 (0,00) (0,00) (0,00)	
1602	Programma 02	Caccia e pesca						
	Titolo 1	Spese correnti	4.818.551,26	previsione di competenza <i>di cui già impegnato*</i> <i>di cui fondo pluriennale vincolato</i> previsione di cassa	4.292.124,24 (3.107.401,91) (0,00) 9.110.675,50	4.678.165,17 (2.071.342,73) (0,00) 7.087.440,81	4.378.165,17 (0,00) (0,00) 159.364,52	4.378.165,17 (0,00) (0,00) 159.364,52
	Titolo 2	Spese in conto capitale	80.442,53	previsione di competenza <i>di cui già impegnato*</i> <i>di cui fondo pluriennale vincolato</i> previsione di cassa	685.265,72 (159.364,52) (0,00) 765.708,25	159.364,52 (159.364,52) (0,00) 199.585,79	159.364,52 (0,00) (0,00) 0,00	159.364,52 (0,00) (0,00) 0,00
	Titolo 3	Spese per incremento attività finanziarie	0,00	previsione di competenza <i>di cui già impegnato*</i> <i>di cui fondo pluriennale vincolato</i> previsione di cassa	0,00 (0,00) (0,00) 0,00	0,00 (0,00) (0,00) 0,00	0,00 (0,00) (0,00) 0,00	0,00 (0,00) (0,00) 0,00
Totale Programma 02	Caccia e pesca		4.898.993,79	previsione di competenza <i>di cui già impegnato*</i> <i>di cui fondo pluriennale vincolato</i> previsione di cassa	4.977.389,96 (3.266.766,43) (0,00) 9.876.383,75	4.837.529,69 (2.230.707,25) (0,00) 7.287.026,60	4.537.529,69 (2.230.707,25) (0,00) (0,00)	4.537.529,69 (0,00) (0,00) (0,00)
1603	Programma 03	Politica regionale unitaria per l'agricoltura, i sistemi agroalimentari, la caccia e la pesca (solo per le Regioni)						
	Titolo 1	Spese correnti	4.256.155,51	previsione di competenza <i>di cui già impegnato*</i> <i>di cui fondo pluriennale vincolato</i> previsione di cassa	9.550.966,44 (736.552,17) (201.896,60) 13.605.225,35	4.099.837,14 (0,00) (100.000,00) 6.127.914,92	3.997.940,54 (0,00) (0,00) 100.000,00	3.897.940,54 (0,00) (0,00) 1.000.000,00
	Titolo 2	Spese in conto capitale	4.618.924,33	previsione di competenza <i>di cui già impegnato*</i> <i>di cui fondo pluriennale vincolato</i> previsione di cassa	1.983.550,60 (0,00) (0,00) 6.602.474,93	100.000,00 (0,00) (0,00) 2.409.462,17	698.043,22 (0,00) (0,00) 0,00	1.000.000,00 (0,00) (0,00) 0,00
	Titolo 3	Spese per incremento attività finanziarie	0,00	previsione di competenza <i>di cui già impegnato*</i> <i>di cui fondo pluriennale vincolato</i> previsione di cassa	0,00 (0,00) (0,00) 0,00	0,00 (0,00) (0,00) 0,00	0,00 (0,00) (0,00) 0,00	0,00 (0,00) (0,00) 0,00
Totale Programma 03	Politica regionale unitaria per l'agricoltura, i sistemi agroalimentari, la caccia e la pesca (solo per le Regioni)		8.875.079,84	previsione di competenza <i>di cui già impegnato*</i> <i>di cui fondo pluriennale vincolato</i> previsione di cassa	11.534.517,04 (736.552,17) (201.896,60) 20.207.700,28	4.199.837,14 (0,00) (100.000,00) 8.537.377,09	4.695.983,76 (0,00) (0,00) (0,00)	4.897.940,54 (0,00) (0,00) (0,00)
TOTALE Missione 16	Agricoltura, politiche agroalimentari e pesca		59.710.836,03	previsione di competenza <i>di cui già impegnato*</i> <i>di cui fondo pluriennale vincolato</i> previsione di cassa	80.264.866,81 (40.332.462,57) (301.896,60) 139.673.806,24	78.391.647,91 (37.445.700,47) (0,00) 108.147.066,02	78.651.372,87 (0,00) (0,00) (0,00)	78.853.329,65 (0,00) (0,00) (0,00)
Missione 17	Energia e diversificazione delle fonti energetiche							
1701	Programma 01	Fonti energetiche						
	Titolo 1	Spese correnti	673.003,77	previsione di competenza <i>di cui già impegnato*</i> <i>di cui fondo pluriennale vincolato</i> previsione di cassa	3.147.353,29 (504.939,24) (0,00) 3.820.357,06	1.647.805,24 (0,00) (0,00) 1.984.307,15	1.128.326,80 (0,00) (0,00) 694.615,37	1.128.326,80 (0,00) (0,00) 694.615,37
	Titolo 2	Spese in conto capitale	1.255.967,82	previsione di competenza <i>di cui già impegnato*</i> <i>di cui fondo pluriennale vincolato</i> previsione di cassa	500.615,37 (0,00) (0,00) 1.756.583,19	694.615,37 (0,00) (0,00) 1.322.599,28	694.615,37 (0,00) (0,00) 0,00	694.615,37 (0,00) (0,00) 0,00
	Titolo 3	Spese per incremento attività finanziarie	0,00	previsione di competenza <i>di cui già impegnato*</i> <i>di cui fondo pluriennale vincolato</i> previsione di cassa	0,00 (0,00) (0,00) 0,00	0,00 (0,00) (0,00) 0,00	0,00 (0,00) (0,00) 0,00	0,00 (0,00) (0,00) 0,00
Totale Programma 01	Fonti energetiche		1.928.971,59	previsione di competenza <i>di cui già impegnato*</i> <i>di cui fondo pluriennale vincolato</i> previsione di cassa	3.647.968,66 (504.939,24) (0,00) 5.576.940,25	2.342.420,61 (0,00) (0,00) 3.306.906,43	1.822.942,17 (0,00) (0,00) (0,00)	1.822.942,17 (0,00) (0,00) (0,00)
1702	Programma 02	Politica regionale unitaria per l'energia e la diversificazione delle fonti energetiche (solo per le Regioni)						
	Titolo 1	Spese correnti	20.130,00	previsione di competenza <i>di cui già impegnato*</i> <i>di cui fondo pluriennale vincolato</i> previsione di cassa	171.352,00 (8.784,00) (0,00) 191.482,00	175.000,00 (0,00) (0,00) 185.065,00	0,00 (0,00) (0,00) 32.261.200,00	0,00 (0,00) (0,00) 18.561.200,00
	Titolo 2	Spese in conto capitale	2.262.008,59	previsione di competenza <i>di cui già impegnato*</i> <i>di cui fondo pluriennale vincolato</i> previsione di cassa	55.206.597,11 (42.679.218,78) (0,00) 57.468.605,70	50.453.000,00 (15.256.324,42) (0,00) 51.584.004,31	32.261.200,00 (15.256.324,42) (0,00) (0,00)	18.561.200,00 (18.508.928,44) (0,00) (0,00)

MISSIONE, PROGRAMMA, TITOLO	DENOMINAZIONE	RESIDUI PRESUNTI AL TERMINE DELL'ESERCIZIO PRECEDENTE QUELLO CUI SI RIFERISCE IL BILANCIO	PREVISIONI DEFINITIVE DELL'ANNO PRECEDENTE QUELLO CUI SI RIFERISCE IL BILANCIO	PREVISIONI DELL'ANNO 2019	PREVISIONI DELL'ANNO 2020	PREVISIONI DELL'ANNO 2021
Titolo 3	Spese per incremento attività finanziarie	0,00	previsione di competenza	0,00	0,00	0,00
			di cui già impegnato*	(0,00)	(0,00)	(0,00)
			di cui fondo pluriennale vincolato	(0,00)	(0,00)	(0,00)
			previsione di cassa	0,00		
Totale Programma 02	Politica regionale unitaria per l'energia e la diversificazione delle fonti energetiche (solo per le Regioni)	2.282.138,59	previsione di competenza	55.377.949,11	50.628.000,00	18.561.200,00
			di cui già impegnato*	(42.688.002,78)	(15.256.324,42)	(18.508.928,44)
			di cui fondo pluriennale vincolato	(0,00)	(0,00)	(0,00)
			previsione di cassa	57.660.087,70	51.769.069,31	
TOTALE Missione 17	Energia e diversificazione delle fonti energetiche	4.211.110,18	previsione di competenza	59.025.917,77	52.970.420,61	20.384.142,17
			di cui già impegnato*	(43.192.942,02)	(15.256.324,42)	(18.508.928,44)
			di cui fondo pluriennale vincolato	(0,00)	(0,00)	(0,00)
			previsione di cassa	63.237.027,95	55.075.975,74	
Missione 18	Relazioni con le altre autonomie territoriali e locali					
1801	Programma 01	Relazioni finanziarie con le altre autonomie territoriali				
Titolo 1	Spese correnti	22.491.365,58	previsione di competenza	28.720.557,74	24.089.310,39	22.061.310,39
			di cui già impegnato*	(176.153,00)	(176.153,00)	(106.628,00)
			di cui fondo pluriennale vincolato	(0,00)	(0,00)	(0,00)
			previsione di cassa	51.211.923,32	35.334.993,19	
Titolo 2	Spese in conto capitale	0,00	previsione di competenza	0,00	0,00	0,00
			di cui già impegnato*	(0,00)	(0,00)	(0,00)
			di cui fondo pluriennale vincolato	(0,00)	(0,00)	(0,00)
			previsione di cassa	0,00	0,00	0,00
Titolo 3	Spese per incremento attività finanziarie	0,00	previsione di competenza	0,00	0,00	0,00
			di cui già impegnato*	(0,00)	(0,00)	(0,00)
			di cui fondo pluriennale vincolato	(0,00)	(0,00)	(0,00)
			previsione di cassa	0,00	0,00	0,00
Totale Programma 01	Relazioni finanziarie con le altre autonomie territoriali	22.491.365,58	previsione di competenza	28.720.557,74	24.089.310,39	22.061.310,39
			di cui già impegnato*	(176.153,00)	(176.153,00)	(106.628,00)
			di cui fondo pluriennale vincolato	(0,00)	(0,00)	(0,00)
			previsione di cassa	51.211.923,32	35.334.993,19	
1802	Programma 02	Politica regionale unitaria per le relazioni finanziarie con le altre autonomie territoriali (solo per le Regioni)				
Titolo 1	Spese correnti	785.862,25	previsione di competenza	686.255,42	670.226,42	670.226,42
			di cui già impegnato*	(0,00)	(0,00)	(0,00)
			di cui fondo pluriennale vincolato	(0,00)	(0,00)	(0,00)
			previsione di cassa	1.472.117,67	1.063.157,59	
Titolo 2	Spese in conto capitale	25.613.593,63	previsione di competenza	799.734,12	624.561,88	624.561,88
			di cui già impegnato*	(353.547,42)	(0,00)	(0,00)
			di cui fondo pluriennale vincolato	(0,00)	(0,00)	(0,00)
			previsione di cassa	26.413.327,75	13.431.358,86	
Titolo 3	Spese per incremento attività finanziarie	0,00	previsione di competenza	0,00	0,00	0,00
			di cui già impegnato*	(0,00)	(0,00)	(0,00)
			di cui fondo pluriennale vincolato	(0,00)	(0,00)	(0,00)
			previsione di cassa	0,00	0,00	0,00
Totale Programma 02	Politica regionale unitaria per le relazioni finanziarie con le altre autonomie territoriali (solo per le Regioni)	26.399.455,88	previsione di competenza	1.485.989,54	1.294.788,30	1.294.788,30
			di cui già impegnato*	(353.547,42)	(0,00)	(0,00)
			di cui fondo pluriennale vincolato	(0,00)	(0,00)	(0,00)
			previsione di cassa	27.885.445,42	14.494.516,45	
TOTALE Missione 18	Relazioni con le altre autonomie territoriali e locali	48.890.821,46	previsione di competenza	30.206.547,28	25.384.098,69	23.356.098,69
			di cui già impegnato*	(529.700,42)	(176.153,00)	(106.628,00)
			di cui fondo pluriennale vincolato	(0,00)	(0,00)	(0,00)
			previsione di cassa	79.097.368,74	49.829.509,64	
Missione 19	Relazioni internazionali					
1901	Programma 01	Relazioni internazionali e Cooperazione allo sviluppo				
Titolo 1	Spese correnti	1.432.105,08	previsione di competenza	4.043.964,33	3.006.515,62	2.932.841,54
			di cui già impegnato*	(492.538,82)	(127.835,40)	(0,00)
			di cui fondo pluriennale vincolato	(20.569,78)	(0,00)	(0,00)
			previsione di cassa	5.455.499,63	3.722.568,17	
Titolo 2	Spese in conto capitale	0,00	previsione di competenza	0,00	0,00	0,00
			di cui già impegnato*	(0,00)	(0,00)	(0,00)
			di cui fondo pluriennale vincolato	(0,00)	(0,00)	(0,00)
			previsione di cassa	0,00	0,00	0,00
Titolo 3	Spese per incremento attività finanziarie	0,00	previsione di competenza	0,00	0,00	0,00
			di cui già impegnato*	(0,00)	(0,00)	(0,00)
			di cui fondo pluriennale vincolato	(0,00)	(0,00)	(0,00)
			previsione di cassa	0,00	0,00	0,00

MISSIONE, PROGRAMMA, TITOLO	DENOMINAZIONE	RESIDUI PRESUNTI AL TERMINE DELL'ESERCIZIO PRECEDENTE QUELLO CUI SI RIFERISCE IL BILANCIO	PREVISIONI DEFINITIVE DELL'ANNO PRECEDENTE QUELLO CUI SI RIFERISCE IL BILANCIO	PREVISIONI DELL'ANNO 2019	PREVISIONI DELL'ANNO 2020	PREVISIONI DELL'ANNO 2021		
Totale Programma 01	Relazioni internazionali e Cooperazione allo sviluppo	1.432.105,08	previsione di competenza	4.043.964,33	3.006.515,62	2.932.841,54	2.932.841,54	
			<i>di cui già impegnato*</i>		(492.538,82)	(127.835,40)	(0,00)	
			<i>di cui fondo pluriennale vincolato</i>	(20.569,78)	(0,00)	(0,00)	(0,00)	
			previsione di cassa	5.455.499,63	3.722.568,17			
1902	Programma 02	Cooperazione territoriale (solo per le Regioni)						
	Titolo 1	Spese correnti	241.850,40	previsione di competenza	1.839.459,90	3.633.887,83	3.780.948,66	3.807.398,66
				<i>di cui già impegnato*</i>		(414.813,47)	(134.075,00)	(5.160,60)
				<i>di cui fondo pluriennale vincolato</i>	(197.282,40)	(0,00)	(0,00)	(0,00)
				previsione di cassa	1.884.027,90	3.764.735,83		
	Titolo 2	Spese in conto capitale	1.711.481,55	previsione di competenza	19.796.185,38	8.800,00	2.000,00	2.000,00
				<i>di cui già impegnato*</i>		(0,00)	(0,00)	(0,00)
				<i>di cui fondo pluriennale vincolato</i>	(6.800,00)	(0,00)	(0,00)	(0,00)
				previsione di cassa	21.500.866,93	857.740,81		
	Titolo 3	Spese per incremento attività finanziarie	0,00	previsione di competenza	0,00	0,00	0,00	0,00
				<i>di cui già impegnato*</i>		(0,00)	(0,00)	(0,00)
				<i>di cui fondo pluriennale vincolato</i>	(0,00)	(0,00)	(0,00)	(0,00)
				previsione di cassa	0,00	0,00		
Totale Programma 02	Cooperazione territoriale (solo per le Regioni)	1.953.331,95	previsione di competenza	21.635.645,28	3.642.687,83	3.782.948,66	3.809.398,66	
			<i>di cui già impegnato*</i>		(414.813,47)	(134.075,00)	(5.160,60)	
			<i>di cui fondo pluriennale vincolato</i>	(204.082,40)	(0,00)	(0,00)	(0,00)	
			previsione di cassa	23.384.894,83	4.622.476,64			
TOTALE Missione 19	Relazioni internazionali	3.385.437,03	previsione di competenza	25.679.609,61	6.649.203,45	6.715.790,20	6.742.240,20	
			<i>di cui già impegnato*</i>		(907.352,29)	(261.910,40)	(5.160,60)	
			<i>di cui fondo pluriennale vincolato</i>	(224.652,18)	(0,00)	(0,00)	(0,00)	
			previsione di cassa	28.840.394,46	8.345.044,81			
Missione 20	Fondi e accantonamenti							
2001	Programma 01	Fondo di riserva						
	Titolo 1	Spese correnti	0,00	previsione di competenza	3.276.784,87	9.354.966,26	32.979.998,17	1.278.736,73
				<i>di cui già impegnato*</i>		(0,00)	(0,00)	(0,00)
				<i>di cui fondo pluriennale vincolato</i>	(0,00)	(0,00)	(0,00)	(0,00)
				previsione di cassa	3.276.784,87	9.354.966,26		
Totale Programma 01	Fondo di riserva	0,00	previsione di competenza	3.276.784,87	9.354.966,26	32.979.998,17	1.278.736,73	
			<i>di cui già impegnato*</i>		(0,00)	(0,00)	(0,00)	
			<i>di cui fondo pluriennale vincolato</i>	(0,00)	(0,00)	(0,00)	(0,00)	
			previsione di cassa	3.276.784,87	9.354.966,26			
2002	Programma 02	Fondo crediti di dubbia esigibilità						
	Titolo 1	Spese correnti	0,00	previsione di competenza	370.929.600,95	405.444.207,91	814.754,46	814.754,46
				<i>di cui già impegnato*</i>		(0,00)	(0,00)	(0,00)
				<i>di cui fondo pluriennale vincolato</i>	(0,00)	(0,00)	(0,00)	(0,00)
				previsione di cassa	46.267.276,46	37.607.591,07		
	Titolo 2	Spese in conto capitale	0,00	previsione di competenza	0,00	0,00	0,00	0,00
				<i>di cui già impegnato*</i>		(0,00)	(0,00)	(0,00)
				<i>di cui fondo pluriennale vincolato</i>	(0,00)	(0,00)	(0,00)	(0,00)
				previsione di cassa	0,00	0,00		
Totale Programma 02	Fondo crediti di dubbia esigibilità	0,00	previsione di competenza	370.929.600,95	405.444.207,91	814.754,46	814.754,46	
			<i>di cui già impegnato*</i>		(0,00)	(0,00)	(0,00)	
			<i>di cui fondo pluriennale vincolato</i>	(0,00)	(0,00)	(0,00)	(0,00)	
			previsione di cassa	46.267.276,46	37.607.591,07			
2003	Programma 03	Altri fondi						
	Titolo 1	Spese correnti	0,00	previsione di competenza	72.904.725,06	48.745.314,34	200.000,00	200.000,00
				<i>di cui già impegnato*</i>		(0,00)	(0,00)	(0,00)
				<i>di cui fondo pluriennale vincolato</i>	(0,00)	(0,00)	(0,00)	(0,00)
				previsione di cassa	252.058.707,62	1.277.969.094,03		
	Titolo 2	Spese in conto capitale	400.000,00	previsione di competenza	176.437.354,77	68.840.126,22	8.357.500,00	2.626.500,00
				<i>di cui già impegnato*</i>		(3.127.100,00)	(226.500,00)	(0,00)
				<i>di cui fondo pluriennale vincolato</i>	(3.353.600,00)	(226.500,00)	(0,00)	(0,00)
				previsione di cassa	123.483.754,77	7.367.037,77		
	Titolo 3	Spese per incremento attività finanziarie	0,00	previsione di competenza	100.000,00	100.000,00	100.000,00	100.000,00
				<i>di cui già impegnato*</i>		(0,00)	(0,00)	(0,00)
				<i>di cui fondo pluriennale vincolato</i>	(0,00)	(0,00)	(0,00)	(0,00)
				previsione di cassa	100.000,00	100.000,00		
	Titolo 4	Rimborso Prestiti	0,00	previsione di competenza	0,00	0,00	0,00	0,00
				<i>di cui già impegnato*</i>		(0,00)	(0,00)	(0,00)
				<i>di cui fondo pluriennale vincolato</i>	(0,00)	(0,00)	(0,00)	(0,00)
				previsione di cassa	0,00	0,00		
Totale Programma 03	Altri fondi	400.000,00	previsione di competenza	249.442.079,83	117.685.440,56	8.657.500,00	2.926.500,00	
			<i>di cui già impegnato*</i>		(3.127.100,00)	(226.500,00)	(0,00)	
			<i>di cui fondo pluriennale vincolato</i>	(3.353.600,00)	(226.500,00)	(0,00)	(0,00)	
			previsione di cassa	375.642.462,39	1.285.436.131,80			

MISSIONE, PROGRAMMA, TITOLO	DENOMINAZIONE	RESIDUI PRESUNTI AL TERMINE DELL'ESERCIZIO PRECEDENTE QUELLO CUI SI RIFERISCE IL BILANCIO	PREVISIONI DEFINITIVE DELL'ANNO PRECEDENTE QUELLO CUI SI RIFERISCE IL BILANCIO	PREVISIONI DELL'ANNO 2019	PREVISIONI DELL'ANNO 2020	PREVISIONI DELL'ANNO 2021		
TOTALE Missione 20	Fondi e accantonamenti	400.000,00	previsione di competenza	623.648.465,65	532.484.614,73	42.452.252,63	5.019.991,19	
			<i>di cui già impegnato*</i>		(3.127.100,00)	(226.500,00)	(0,00)	
			<i>di cui fondo pluriennale vincolato</i>	(3.353.600,00)	(226.500,00)	(0,00)	(0,00)	
			previsione di cassa	425.186.523,72	1.332.398.689,13			
Missione 50	Debito pubblico							
5001	Programma 01	Quota interessi ammortamento mutui e prestiti obbligazionari						
	Titolo 1	Spese correnti	0,00	previsione di competenza	351.822.977,28	301.063.300,66	349.236.868,09	359.761.849,70
				<i>di cui già impegnato*</i>		(2.117.481,00)	(2.587.821,00)	(2.117.481,00)
				<i>di cui fondo pluriennale vincolato</i>	(0,00)	(0,00)	(0,00)	(0,00)
				previsione di cassa	351.822.977,28	301.063.300,66		
Totale Programma 01	Quota interessi ammortamento mutui e prestiti obbligazionari		0,00	previsione di competenza	351.822.977,28	301.063.300,66	349.236.868,09	359.761.849,70
				<i>di cui già impegnato*</i>		(2.117.481,00)	(2.587.821,00)	(2.117.481,00)
				<i>di cui fondo pluriennale vincolato</i>	(0,00)	(0,00)	(0,00)	(0,00)
				previsione di cassa	351.822.977,28	301.063.300,66		
5002	Programma 02	Quota capitale ammortamento mutui e prestiti obbligazionari						
	Titolo 4	Rimborso Prestiti	19.752.383,52	previsione di competenza	4.399.034.682,14	4.112.566.719,77	3.897.985.831,78	3.740.920.024,87
				<i>di cui già impegnato*</i>		(3.613.625,00)	(4.151.500,00)	(4.151.500,00)
				<i>di cui fondo pluriennale vincolato</i>	(0,00)	(0,00)	(0,00)	(0,00)
				previsione di cassa	209.551.729,39	131.516.960,26		
Totale Programma 02	Quota capitale ammortamento mutui e prestiti obbligazionari		19.752.383,52	previsione di competenza	4.399.034.682,14	4.112.566.719,77	3.897.985.831,78	3.740.920.024,87
				<i>di cui già impegnato*</i>		(3.613.625,00)	(4.151.500,00)	(4.151.500,00)
				<i>di cui fondo pluriennale vincolato</i>	(0,00)	(0,00)	(0,00)	(0,00)
				previsione di cassa	209.551.729,39	131.516.960,26		
TOTALE Missione 50	Debito pubblico		19.752.383,52	previsione di competenza	4.750.857.659,42	4.413.630.020,43	4.247.222.699,87	4.100.681.874,57
				<i>di cui già impegnato*</i>		(5.731.106,00)	(6.739.321,00)	(6.268.981,00)
				<i>di cui fondo pluriennale vincolato</i>	(0,00)	(0,00)	(0,00)	(0,00)
				previsione di cassa	561.374.706,67	432.580.260,92		
Missione 60	Anticipazioni finanziarie							
6001	Programma 01	Restituzione anticipazioni di tesoreria						
	Titolo 1	Spese correnti	0,00	previsione di competenza	79.000,00	350.000,00	350.000,00	350.000,00
				<i>di cui già impegnato*</i>		(350.000,00)	(350.000,00)	(350.000,00)
				<i>di cui fondo pluriennale vincolato</i>	(0,00)	(0,00)	(0,00)	(0,00)
				previsione di cassa	79.000,00	350.000,00		
	Titolo 5	Chiusura Anticipazioni ricevute da istituto tesoriere/cassiere	0,00	previsione di competenza	0,00	0,00	0,00	0,00
				<i>di cui già impegnato*</i>		(0,00)	(0,00)	(0,00)
				<i>di cui fondo pluriennale vincolato</i>	(0,00)	(0,00)	(0,00)	(0,00)
				previsione di cassa	0,00	0,00		
Totale Programma 01	Restituzione anticipazioni di tesoreria		0,00	previsione di competenza	79.000,00	350.000,00	350.000,00	350.000,00
				<i>di cui già impegnato*</i>		(350.000,00)	(350.000,00)	(350.000,00)
				<i>di cui fondo pluriennale vincolato</i>	(0,00)	(0,00)	(0,00)	(0,00)
				previsione di cassa	79.000,00	350.000,00		
TOTALE Missione 60	Anticipazioni finanziarie		0,00	previsione di competenza	79.000,00	350.000,00	350.000,00	350.000,00
				<i>di cui già impegnato*</i>		(350.000,00)	(350.000,00)	(350.000,00)
				<i>di cui fondo pluriennale vincolato</i>	(0,00)	(0,00)	(0,00)	(0,00)
				previsione di cassa	79.000,00	350.000,00		
Missione 99	Servizi per conto terzi							
9901	Programma 01	Servizi per conto terzi e Partite di giro						
	Titolo 7	Spese per conto terzi e partite di giro	97.609.660,95	previsione di competenza	883.667.705,51	1.429.828.732,65	1.429.728.732,65	1.429.728.732,65
				<i>di cui già impegnato*</i>		(0,00)	(0,00)	(0,00)
				<i>di cui fondo pluriennale vincolato</i>	(0,00)	(0,00)	(0,00)	(0,00)
				previsione di cassa	981.277.366,46	1.478.633.563,18		
Totale Programma 01	Servizi per conto terzi e Partite di giro		97.609.660,95	previsione di competenza	883.667.705,51	1.429.828.732,65	1.429.728.732,65	1.429.728.732,65
				<i>di cui già impegnato*</i>		(0,00)	(0,00)	(0,00)
				<i>di cui fondo pluriennale vincolato</i>	(0,00)	(0,00)	(0,00)	(0,00)
				previsione di cassa	981.277.366,46	1.478.633.563,18		
9902	Programma 02	Anticipazioni per il finanziamento del sistema sanitario nazionale						
	Titolo 7	Spese per conto terzi e partite di giro	2.474.900.083,94	previsione di competenza	1.500.103.291,00	1.500.103.291,00	1.500.103.291,00	1.500.103.291,00
				<i>di cui già impegnato*</i>		(0,00)	(0,00)	(0,00)
				<i>di cui fondo pluriennale vincolato</i>	(0,00)	(0,00)	(0,00)	(0,00)
				previsione di cassa	3.263.306.682,51	2.457.234.652,76		
Totale Programma 02	Anticipazioni per il finanziamento del sistema sanitario nazionale		2.474.900.083,94	previsione di competenza	1.500.103.291,00	1.500.103.291,00	1.500.103.291,00	1.500.103.291,00
				<i>di cui già impegnato*</i>		(0,00)	(0,00)	(0,00)
				<i>di cui fondo pluriennale vincolato</i>	(0,00)	(0,00)	(0,00)	(0,00)
				previsione di cassa	3.263.306.682,51	2.457.234.652,76		

MISSIONE, PROGRAMMA, TITOLO	DENOMINAZIONE	RESIDUI PRESUNTI AL TERMINE DELL'ESERCIZIO PRECEDENTE QUELLO CUI SI RIFERISCE IL BILANCIO	PREVISIONI DEFINITIVE DELL'ANNO PRECEDENTE QUELLO CUI SI RIFERISCE IL BILANCIO	PREVISIONI DELL'ANNO 2019	PREVISIONI DELL'ANNO 2020	PREVISIONI DELL'ANNO 2021	
TOTALE Missione 99	<i>Servizi per conto terzi</i>	2.572.509.744,89	previsione di competenza	2.383.770.996,51	2.929.932.023,65	2.929.832.023,65	2.929.832.023,65
			<i>di cui già impegnato*</i>		(0,00)	(0,00)	(0,00)
			<i>di cui fondo pluriennale vincolato</i>	(0,00)	(0,00)	(0,00)	(0,00)
			previsione di cassa	4.244.584.048,97	3.935.868.215,94		
TOTALE MISSIONI		7.175.497.725,15	previsione di competenza	19.984.574.371,88	19.629.853.349,27	18.011.685.643,31	17.601.358.169,31
			<i>di cui già impegnato*</i>		(636.069.289,38)	(245.760.577,22)	(87.643.167,52)
			<i>di cui fondo pluriennale vincolato</i>	(130.886.011,00)	(49.982.331,63)	(94.160,00)	(0,00)
			previsione di cassa	20.554.497.039,47	19.178.952.023,66		
TOTALE GENERALE DELLE SPESE		7.175.497.725,15	previsione di competenza	20.315.722.514,77	19.955.125.749,18	18.336.958.043,22	17.926.630.569,22
			<i>di cui già impegnato*</i>		(636.069.289,38)	(245.760.577,22)	(87.643.167,52)
			<i>di cui fondo pluriennale vincolato</i>	(130.886.011,00)	(49.982.331,63)	(94.160,00)	(0,00)
			previsione di cassa	20.554.497.039,47	19.178.952.023,66		

ALLEGATO N. 3 AL BILANCIO DI PREVISIONE 2019 - 2021

BILR007

Allegato n.9 -
al D. lgs. n. 118/2011

QUADRO GENERALE RIASSUNTIVO

ENTRATE	CASSA ANNO DI RIFERIMENTO DEL BILANCIO 2019	COMPETENZA ANNO DI RIFERIMENTO DEL BILANCIO 2019	COMPETENZA ANNO 2020	COMPETENZA ANNO 2021	SPESE	CASSA ANNO DI RIFERIMENTO DEL BILANCIO 2019	COMPETENZA ANNO DI RIFERIMENTO DEL BILANCIO 2019	COMPETENZA ANNO 2020	COMPETENZA ANNO 2021
Fondo di cassa presunto all'inizio dell'esercizio	298.680.503,50								
Utilizzo avanzo presunto di amministrazione		4.788.859.921,98	3.990.925.951,27	3.772.616.566,27	Disavanzo di amministrazione		325.272.399,91	325.272.399,91	325.272.399,91
- di cui Utilizzo Fondo anticipazioni di liquidità (DL 35/2013 e successive modifiche e rifinanziamenti) - solo regioni		4.209.235.336,27	3.990.925.951,27	3.772.616.566,27					
Fondo pluriennale vincolato		130.949.844,92	49.982.331,63	94.160,00					
<i>Titolo 1 - ENTRATE CORRENTI DI NATURA TRIBUTARIA, CONTRIBUTIVA E PEREQUATIVA</i>	12.481.096.192,37	9.909.427.774,92	9.947.804.706,40	9.899.306.529,54	<i>Titolo 1 - Spese correnti</i>	13.540.581.908,24	11.299.857.352,97	10.598.845.951,20	10.492.648.297,77
					- di cui fondo pluriennale vincolato		1.671.057,47	94.160,00	0,00
<i>Titolo 2 - TRASFERIMENTI CORRENTI</i>	1.181.002.680,55	746.369.484,07	744.087.164,22	703.251.964,95	<i>Titolo 2 - Spese in conto capitale</i>	1.275.766.955,39	995.572.002,30	584.921.836,68	437.857.823,02
<i>Titolo 3 - ENTRATE EXTRATRIBUTARIE</i>	1.116.389.290,55	524.341.653,83	368.458.275,70	373.200.047,70	- di cui fondo pluriennale vincolato		48.311.274,16	0,00	0,00
<i>Titolo 4 - ENTRATE IN CONTO CAPITALE</i>	536.539.419,27	387.030.453,58	292.001.400,93	234.786.031,20	<i>Titolo 3 - Spese per incremento attività finanziarie</i>	290.244.354,02	289.354.974,89	100.000,00	100.000,00
<i>Titolo 5 - ENTRATE DA RIDUZIONE DI ATTIVITA' FINANZIARIE</i>	499.002.695,91	496.349.592,23	13.866.189,42	13.543.245,91	- di cui fondo pluriennale vincolato		0,00	0,00	0,00
Totale entrate finali	15.814.030.278,65	12.063.518.958,63	11.366.217.736,67	11.224.087.819,30	Totale spese finali	15.106.593.217,65	12.584.784.330,16	11.183.867.787,88	10.930.606.120,79
<i>Titolo 6 - ACCENSIONE PRESTITI</i>	60.396.129,85	41.865.000,00	0,00	0,00	<i>Titolo 4 - Rimborso Prestiti</i>	136.490.590,07	4.115.136.995,46	3.897.985.831,78	3.740.920.024,87
<i>Titolo 7 - ANTICIPAZIONI DA ISTITUTO TESORIERE/ CASSIERE</i>	0,00	0,00	0,00	0,00	- di cui Utilizzo Fondo anticipazioni di liquidità (DL 35/2013 e successive modifiche e rifinanziamenti) - solo regioni		4.209.235.336,27	3.990.925.951,27	3.772.616.566,27
<i>Titolo 9 - ENTRATE PER CONTO TERZI E PARTITE DI GIRO</i>	3.005.845.111,66	2.929.932.023,65	2.929.832.023,65	2.929.832.023,65	<i>Titolo 5 - Chiusura Anticipazioni ricevute da istituto tesoriere/cassiere</i>	0,00	0,00	0,00	0,00
Totale titoli	18.880.271.520,16	15.035.315.982,28	14.296.049.760,32	14.153.919.842,95	<i>Titolo 7 - Spese per conto terzi e partite di giro</i>	3.935.868.215,94	2.929.932.023,65	2.929.832.023,65	2.929.832.023,65
TOTALE COMPLESSIVO ENTRATE	19.178.952.023,66	19.955.125.749,18	18.336.958.043,22	17.926.630.569,22	Totale titoli	19.178.952.023,66	19.629.853.349,27	18.011.685.643,31	17.601.358.169,31
					TOTALE COMPLESSIVO SPESE	19.178.952.023,66	19.955.125.749,18	18.336.958.043,22	17.926.630.569,22
Fondo di cassa finale presunto	0,00								

ALLEGATO N. 4 AL BILANCIO DI PREVISIONE 2019 - 2021
RIEPILOGO GENERALE DELLE SPESE PER TITOLI

TITOLO	DENOMINAZIONE	RESIDUI PRESUNTI AL TERMINE DELL'ESERCIZIO PRECEDENTE QUELLO CUI SI RIFERISCE IL BILANCIO	PREVISIONI DEFINITIVE DELL'ANNO PRECEDENTE QUELLO CUI SI RIFERISCE IL BILANCIO	PREVISIONI DELL'ANNO 2019	PREVISIONI DELL'ANNO 2020	PREVISIONI DELL'ANNO 2021
	<i>DISAVANZO DI AMMINISTRAZIONE (1)</i>		325.272.399,91	325.272.399,91	325.272.399,91	325.272.399,91
TITOLO 1	Spese correnti	3.794.261.955,53	11.473.503.781,18	11.299.857.352,97	10.598.845.951,20	10.492.648.297,77
	previsione di competenza			236.857.514,42	84.161.478,94	6.546.098,11
	di cui già impegnato*					
	di cui fondo pluriennale vincolato		33.589.842,25	1.671.057,47	94.160,00	0,00
	previsione di cassa		13.749.526.087,33	13.540.581.908,24		
TITOLO 2	Spese in conto capitale	782.388.174,72	1.020.689.642,31	995.572.002,30	584.921.836,68	437.857.823,02
	previsione di competenza			395.598.149,96	157.447.598,28	76.945.569,41
	di cui già impegnato*					
	di cui fondo pluriennale vincolato		97.296.168,75	48.311.274,16	0,00	0,00
	previsione di cassa		1.636.674.437,55	1.275.766.955,39		
TITOLO 3	Spese per incremento attività finanziarie	1.778.758,25	701.487.871,20	289.354.974,89	100.000,00	100.000,00
	previsione di competenza			0,00	0,00	0,00
	di cui già impegnato*					
	di cui fondo pluriennale vincolato		0,00	0,00	0,00	0,00
	previsione di cassa		703.266.629,45	290.244.354,02		
TITOLO 4	Rimborso Prestiti	24.559.091,76	4.405.122.080,68	4.115.136.995,46	3.897.985.831,78	3.740.920.024,87
	previsione di competenza			3.613.625,00	4.151.500,00	4.151.500,00
	di cui già impegnato*					
	di cui fondo pluriennale vincolato		0,00	0,00	0,00	0,00
	previsione di cassa		220.445.836,17	136.490.590,07		
TITOLO 5	Chiusura Anticipazioni ricevute da istituto tesoriere/cassiere	0,00	0,00	0,00	0,00	0,00
	previsione di competenza			0,00	0,00	0,00
	di cui già impegnato*					
	di cui fondo pluriennale vincolato		0,00	0,00	0,00	0,00
	previsione di cassa			0,00		
TITOLO 7	Spese per conto terzi e partite di giro	2.572.509.744,89	2.383.770.996,51	2.929.932.023,65	2.929.832.023,65	2.929.832.023,65
	previsione di competenza			0,00	0,00	0,00
	di cui già impegnato*					
	di cui fondo pluriennale vincolato		0,00	0,00	0,00	0,00
	previsione di cassa		4.244.584.048,97	3.935.868.215,94		
	TOTALE TITOLI	7.175.497.725,15	19.984.574.371,88	19.629.853.349,27	18.011.685.643,31	17.601.358.169,31
	di cui già impegnato*			(636.069.289,38)	(245.760.577,22)	(87.643.167,52)
	di cui fondo pluriennale vincolato		(130.886.011,00)	(49.982.331,63)	(94.160,00)	(0,00)
	previsione di cassa		20.554.497.039,47	19.178.952.023,66		
	TOTALE GENERALE DELLE SPESE	7.175.497.725,15	20.315.722.514,77	19.955.125.749,18	18.336.958.043,22	17.926.630.569,22
	di cui già impegnato*			(636.069.289,38)	(245.760.577,22)	(87.643.167,52)
	di cui fondo pluriennale vincolato		(130.886.011,00)	(49.982.331,63)	(94.160,00)	(0,00)
	previsione di cassa		20.554.497.039,47	19.178.952.023,66		

ALLEGATO N. 4 AL BILANCIO DI PREVISIONE 2019 - 2021

RIEPILOGO GENERALE DELLE SPESE PER MISSIONI

RIEPILOGO DELLE MISSIONI	DENOMINAZIONE	RESIDUI PRESUNTI AL TERMINE DELL'ESERCIZIO PRECEDENTE QUELLO CUI SI RIFERISCE IL BILANCIO	PREVISIONI DEFINITIVE DELL'ANNO PRECEDENTE QUELLO CUI SI RIFERISCE IL BILANCIO	PREVISIONI DELL'ANNO 2019	PREVISIONI DELL'ANNO 2020	PREVISIONI DELL'ANNO 2021
DISAVANZO DI AMMINISTRAZIONE (1)			325.272.399,91	325.272.399,91	325.272.399,91	325.272.399,91
TOTALE Missione 01	Servizi istituzionali, generali e di gestione	84.091.792,18	previsione di competenza 1.137.328.745,65	869.359.162,17	310.295.892,00	291.472.856,17
			di cui già impegnato*	(84.510.730,34)	(8.692.120,03)	(3.878.953,79)
			di cui fondo pluriennale vincolato	(9.245.761,75)	(0,00)	(0,00)
			previsione di cassa	1.212.174.776,08	911.405.056,48	
TOTALE Missione 02	Giustizia	0,00	previsione di competenza	0,00	0,00	0,00
			di cui già impegnato*	(0,00)	(0,00)	(0,00)
			di cui fondo pluriennale vincolato	(0,00)	(0,00)	(0,00)
			previsione di cassa		0,00	
TOTALE Missione 03	Ordine pubblico e sicurezza	0,00	previsione di competenza	660.000,00	160.000,00	160.000,00
			di cui già impegnato*	(0,00)	(0,00)	(0,00)
			di cui fondo pluriennale vincolato	(0,00)	(0,00)	(0,00)
			previsione di cassa	660.000,00	660.000,00	
TOTALE Missione 04	Istruzione e diritto allo studio	86.395.656,17	previsione di competenza	91.674.985,80	66.884.692,26	70.885.645,24
			di cui già impegnato*		(8.332.349,73)	(0,00)
			di cui fondo pluriennale vincolato	(9.158.216,25)	(2.400.000,00)	(0,00)
			previsione di cassa	168.912.425,72	107.682.520,41	
TOTALE Missione 05	Tutela e valorizzazione dei beni e attività culturali	68.354.193,64	previsione di competenza	67.559.782,06	86.093.992,59	67.351.976,79
			di cui già impegnato*	(26.977.509,95)	(1.944.656,74)	(2.295.889,00)
			di cui fondo pluriennale vincolato	(862.884,60)	(311.620,40)	(0,00)
			previsione di cassa	135.051.091,10	119.959.469,10	
TOTALE Missione 06	Politiche giovanili, sport e tempo libero	9.207.617,35	previsione di competenza	10.735.855,54	7.314.105,50	8.264.128,50
			di cui già impegnato*		(1.641.177,00)	(0,00)
			di cui fondo pluriennale vincolato	(36.277,00)	(0,00)	(0,00)
			previsione di cassa	19.907.195,89	11.917.914,20	
TOTALE Missione 07	Turismo	57.434.956,22	previsione di competenza	35.100.769,46	52.855.962,17	34.391.042,17
			di cui già impegnato*		(4.374.918,14)	(0,00)
			di cui fondo pluriennale vincolato	(0,00)	(7.200.000,00)	(0,00)
			previsione di cassa	92.535.725,68	74.373.440,32	
TOTALE Missione 08	Assetto del territorio ed edilizia abitativa	51.540.145,33	previsione di competenza	107.804.316,36	61.976.392,03	35.771.734,35
			di cui già impegnato*	(13.856.837,77)	(3.529.340,02)	(0,00)
			di cui fondo pluriennale vincolato	(25.319.473,25)	(8.069.738,69)	(0,00)
			previsione di cassa	134.024.988,44	78.446.082,70	
TOTALE Missione 09	Sviluppo sostenibile e tutela del territorio e dell'ambiente	88.066.446,75	previsione di competenza	208.869.683,92	201.688.172,22	162.145.434,59
			di cui già impegnato*	(52.536.512,77)	(30.313.451,26)	(0,00)
			di cui fondo pluriennale vincolato	(44.267.662,55)	(28.506.686,56)	(0,00)
			previsione di cassa	252.604.634,20	217.212.709,27	
TOTALE Missione 10	Trasporti e diritto alla mobilità	327.271.037,29	previsione di competenza	783.172.720,29	707.522.827,08	647.076.238,54
			di cui già impegnato*		(99.765.839,40)	(16.717.897,34)
			di cui fondo pluriennale vincolato	(8.717.115,02)	(1.944.120,00)	(0,00)
			previsione di cassa	1.024.968.652,51	869.214.225,81	
TOTALE Missione 11	Soccorso civile	70.544.891,32	previsione di competenza	51.986.453,86	38.631.524,43	29.626.829,78
			di cui già impegnato*	(5.817.546,03)	(511.658,75)	(0,00)
			di cui fondo pluriennale vincolato	(4.414.953,51)	(0,00)	(0,00)
			previsione di cassa	118.116.391,67	73.903.970,12	
TOTALE Missione 12	Diritti sociali, politiche sociali e famiglia	336.158.774,50	previsione di competenza	224.282.145,45	163.938.018,32	169.505.387,09
			di cui già impegnato*		(3.908.318,72)	(969.529,84)
			di cui fondo pluriennale vincolato	(3.294.458,23)	(223.665,98)	(94.160,00)

RIEPILOGO DELLE MISSIONI	DENOMINAZIONE	RESIDUI PRESUNTI AL TERMINE DELL'ESERCIZIO PRECEDENTE QUELLO CUI SI RIFERISCE IL BILANCIO	PREVISIONI DEFINITIVE DELL'ANNO PRECEDENTE QUELLO CUI SI RIFERISCE IL BILANCIO	PREVISIONI DELL'ANNO 2019	PREVISIONI DELL'ANNO 2020	PREVISIONI DELL'ANNO 2021
TOTALE Missione 13	Tutela della salute	3.085.744.523,88	previsione di cassa previsione di competenza di cui già impegnato* di cui fondo pluriennale vincolato	557.146.461,72 8.731.308.906,23 (10.208.555,13) (0,00)	332.210.144,72 8.757.340.465,16 (780.000,00) (0,00)	8.704.309.900,24 8.702.309.900,24 (0,00) (0,00)
TOTALE Missione 14	Sviluppo economico e competitività	74.445.226,76	previsione di cassa previsione di competenza di cui già impegnato* di cui fondo pluriennale vincolato	10.535.626.578,15 163.879.748,50 (104.425.486,58) (599.956,06)	9.783.665.872,48 302.505.522,16 (69.728.399,39) (0,00)	143.474.885,00 143.474.885,00 (55.581.454,75) (0,00)
TOTALE Missione 15	Politiche per il lavoro e la formazione professionale	127.382.130,65	previsione di cassa previsione di competenza di cui già impegnato* di cui fondo pluriennale vincolato	237.725.019,20 416.677.195,71 (125.542.844,52) (21.089.104,00)	339.724.306,64 273.290.483,71 (52.117.614,56) (1.000.000,00)	199.986.411,72 199.986.411,72 (210.000,00) (0,00)
TOTALE Missione 16	Agricoltura, politiche agroalimentari e pesca	59.710.836,03	previsione di competenza di cui già impegnato* di cui fondo pluriennale vincolato	80.264.866,81 (40.332.462,57) (301.896,60)	78.391.647,91 (37.445.700,47) (100.000,00)	78.853.329,65 (0,00) (0,00)
TOTALE Missione 17	Energia e diversificazione delle fonti energetiche	4.211.110,18	previsione di cassa previsione di competenza di cui già impegnato* di cui fondo pluriennale vincolato	139.673.806,24 59.025.917,77 (43.192.942,02) (0,00)	108.147.066,02 52.970.420,61 (15.256.324,42) (0,00)	20.384.142,17 20.384.142,17 (18.508.928,44) (0,00)
TOTALE Missione 18	Relazioni con le altre autonomie territoriali e locali	48.890.821,46	previsione di competenza di cui già impegnato* di cui fondo pluriennale vincolato	30.206.547,28 (529.700,42) (0,00)	25.384.098,69 (176.153,00) (0,00)	23.356.098,69 (106.628,00) (0,00)
TOTALE Missione 19	Relazioni internazionali	3.385.437,03	previsione di cassa previsione di competenza di cui già impegnato* di cui fondo pluriennale vincolato	79.097.368,74 25.679.609,61 (907.352,29) (224.652,18)	49.829.509,64 6.649.203,45 (261.910,40) (0,00)	6.742.240,20 6.742.240,20 (5.160,60) (0,00)
TOTALE Missione 20	Fondi e accantonamenti	400.000,00	previsione di cassa previsione di competenza di cui già impegnato* di cui fondo pluriennale vincolato	28.840.394,46 623.648.465,65 (3.127.100,00) (3.353.600,00)	8.345.044,81 532.484.614,73 (226.500,00) (226.500,00)	5.019.991,19 5.019.991,19 (0,00) (0,00)
TOTALE Missione 50	Debito pubblico	19.752.383,52	previsione di competenza di cui già impegnato* di cui fondo pluriennale vincolato	4.750.857.659,42 (5.731.106,00) (0,00)	4.413.630.020,43 (6.739.321,00) (0,00)	4.100.681.874,57 (6.268.981,00) (0,00)
TOTALE Missione 60	Anticipazioni finanziarie	0,00	previsione di cassa previsione di competenza di cui già impegnato* di cui fondo pluriennale vincolato	561.374.706,67 79.000,00 (350.000,00) (0,00)	432.580.260,92 350.000,00 (350.000,00) (0,00)	350.000,00 350.000,00 (350.000,00) (0,00)
TOTALE Missione 99	Servizi per conto terzi	2.572.509.744,89	previsione di competenza di cui già impegnato* di cui fondo pluriennale vincolato	2.383.770.996,51 (0,00) (0,00)	2.929.932.023,65 (0,00) (0,00)	2.929.832.023,65 (0,00) (0,00)
	TOTALE MISSIONI	7.175.497.725,15	previsione di competenza di cui già impegnato* di cui fondo pluriennale vincolato	19.984.574.371,88 (636.069.289,38) (49.982.331,63)	19.629.853.349,27 (245.760.577,22) (94.160,00)	17.601.358.169,31 (87.643.167,52) (0,00)
	TOTALE GENERALE DELLE SPESE	7.175.497.725,15	previsione di competenza di cui già impegnato* di cui fondo pluriennale vincolato	20.554.497.039,47 (636.069.289,38) (130.886.011,00)	19.178.952.023,66 (245.760.577,22) (49.982.331,63)	17.926.630.569,22 (87.643.167,52) (0,00)

RIEPILOGO GENERALE ENTRATE PER TITOLI

TITOLO TIPOLOGIA	DENOMINAZIONE	RESIDUI PRESUNTI AL TERMINE DELL'ESERCIZIO PRECEDENTE QUELLO CUI SI RIFERISCE IL BILANCIO		PREVISIONI DEFINITIVE DELL'ANNO PRECEDENTE QUELLO CUI SI RIFERISCE IL BILANCIO			
					PREVISIONI ANNO 2019	PREVISIONI ANNO 2020	PREVISIONI ANNO 2021
	Fondo pluriennale vincolato per spese correnti		Previsione di competenza	119.356.538,85	33.653.676,17	1.671.057,47	94.160,00
	Fondo pluriennale vincolato per spese in conto capitale		Previsione di competenza	168.458.038,51	97.296.168,75	48.311.274,16	0,00
	Utilizzo avanzo di Amministrazione		Previsione di competenza	5.092.839.729,49	4.788.859.921,98	3.990.925.951,27	3.772.616.566,27
	<i>- di cui avanzo utilizzato anticipatamente</i>		Previsione di competenza	0,00	0,00	0,00	0,00
	<i>- di cui Utilizzo Fondo anticipazioni di liquidità (DL 35/2013 e successive modifiche e rifinanziamenti) - solo per le Regioni</i>		Previsione di competenza	0,00	4.209.235.336,27	3.990.925.951,27	3.772.616.566,27
	Fondo di Cassa all'1/1/esercizio di riferimento		Previsione di cassa	165.910.729,88	298.680.503,50		
10000	TITOLO 1 ENTRATE CORRENTI DI NATURA TRIBUTARIA, CONTRIBUTIVA E PEREQUATIVA	3.673.812.024,93	Previsione di competenza	9.731.696.591,93	9.909.427.774,92	9.947.804.706,40	9.899.306.529,54
			Previsione di cassa	13.405.508.616,86	12.481.096.192,37		
20000	TITOLO 2 TRASFERIMENTI CORRENTI	620.038.966,17	Previsione di competenza	1.100.462.331,34	746.369.484,07	744.087.164,22	703.251.964,95
			Previsione di cassa	1.720.501.297,51	1.181.002.680,55		
30000	TITOLO 3 ENTRATE EXTRATRIBUTARIE	845.782.338,11	Previsione di competenza	547.569.997,95	524.341.653,83	368.458.275,70	373.200.047,70
			Previsione di cassa	1.393.352.336,06	1.116.389.290,55		
40000	TITOLO 4 ENTRATE IN CONTO CAPITALE	213.584.236,69	Previsione di competenza	415.919.931,24	387.030.453,58	292.001.400,93	234.786.031,20
			Previsione di cassa	629.504.167,93	536.539.419,27		
50000	TITOLO 5 ENTRATE DA RIDUZIONE DI ATTIVITA' FINANZIARIE	3.790.148,11	Previsione di competenza	708.257.615,97	496.349.592,23	13.866.189,42	13.543.245,91
			Previsione di cassa	712.047.764,08	499.002.695,91		

BILANCIO DI PREVISIONE
RIEPILOGO GENERALE ENTRATE PER TITOLI

TITOLO TIPOLOGIA	DENOMINAZIONE	RESIDUI PRESUNTI AL TERMINE DELL'ESERCIZIO PRECEDENTE QUELLO CUI SI RIFERISCE IL BILANCIO		PREVISIONI DEFINITIVE DELL'ANNO PRECEDENTE QUELLO CUI SI RIFERISCE IL BILANCIO			
					PREVISIONI ANNO 2019	PREVISIONI ANNO 2020	PREVISIONI ANNO 2021
60000	TITOLO 6 ACCENSIONE PRESTITI	26.473.042,63	Previsione di competenza	41.515.000,00	41.865.000,00	0,00	0,00
			Previsione di cassa	67.988.042,63	60.396.129,85		
70000	TITOLO 7 ANTICIPAZIONI DA ISTITUTO TESORIERE/CASSIERE	0,00	Previsione di competenza	0,00	0,00	0,00	0,00
			Previsione di cassa		0,00		
90000	TITOLO 9 ENTRATE PER CONTO TERZI E PARTITE DI GIRO	75.913.088,01	Previsione di competenza	2.383.770.996,51	2.929.932.023,65	2.929.832.023,65	2.929.832.023,65
			Previsione di cassa	2.459.684.084,52	3.005.845.111,66		
TOTALE TITOLI		5.459.393.844,65	Previsione di competenza	14.929.192.464,94	15.035.315.982,28	14.296.049.760,32	14.153.919.842,95
			Previsione di cassa	20.388.586.309,59	18.880.271.520,16		
TOTALE GENERALE DELLE ENTRATE		5.459.393.844,65	Previsione di competenza	20.309.846.771,79	19.955.125.749,18	18.336.958.043,22	17.926.630.569,22
			Previsione di cassa	20.554.497.039,47	19.178.952.023,66		

NOTA INTEGRATIVA AL BILANCIO DI PREVISIONE FINANZIARIO 2019 – 2021 DELLA REGIONE PIEMONTE

art. 11, comma 5 D. Lgs. n. 118/2011

INDICE

1. Contesto nel quale è stata predisposta la manovra di bilancio
2. Criteri di valutazione adottati per la formulazione delle previsioni e loro quantificazione
3. Modalità di copertura dell'eventuale disavanzo applicato al bilancio distintamente per la quota derivante dal riaccertamento straordinario rispetto a quella derivante dalla gestione ordinaria *punto 9.11.7 dell' Allegato n. 4/1 al D.Lgs 118/2011*
4. Elenco analitico delle quote vincolate e accantonate del risultato di amministrazione presunto al 31 dicembre dell'esercizio precedente e i relativi utilizzi *punto 9.11.4 dell' Allegato n. 4/1 al D.Lgs 118/2011*
5. Le cause che non hanno reso possibile porre in essere la programmazione necessaria alla definizione dei relativi cronoprogrammi nel caso in cui gli stanziamenti riguardanti il fondo pluriennale vincolato comprendono anche investimenti ancora in corso di definizione;
6. Elenco degli interventi programmati per spese di investimento finanziati col ricorso al debito e con le risorse disponibili
7. Elenco delle garanzie principali o sussidiarie prestate dall'ente a favore di enti e di altri soggetti ai sensi delle leggi vigenti
8. Nota informativa sugli strumenti finanziari derivati della Regione Piemonte, allegata al Bilancio previsionale per gli esercizi finanziari 2018, 2019 e 2020, *ai sensi dell'Art. 3, Comma 8 Legge 22 dicembre 2008, n. 203 (Finanziaria 2009) e del principio contabile applicato della programmazione di cui al punto 9.11.5 dell'allegato n.4/1 - D.Lgs. 118/2011*
9. Elenco dei propri enti ed organismi strumentali
10. Elenco delle partecipazioni possedute con l'indicazione della relativa quota percentuale
11. Elenco delle spese di personale disaggregato per missioni e programmi
12. Altre informazioni riguardanti le previsioni, richieste dalla legge o necessarie per l'interpretazione del bilancio:
 - Composizione dei fondi accantonati in spesa
 - Evoluzione del debito regionale 2019 - 2021

1) CONTESTO NEL QUALE È STATA PREDISPOSTA LA MANOVRA DI BILANCIO

Il contesto normativo ed economico entro cui è stata predisposta la manovra al bilancio di previsione 2019-2021 è quello delineato nel Documento di economia e finanza regionale approvato con deliberazione del Consiglio regionale 4 dicembre 2018, n. 334 – 41292 e nella relativa nota di aggiornamento approvata con deliberazione consiliare 18 dicembre 2018, n. 338-42584, come ulteriormente integrato dalla legge 30 dicembre 2018, n. 145 (Bilancio di previsione dello Stato per l'anno finanziario 2019 e bilancio pluriennale per il triennio 2019-2021).

Quest'ultima, in particolare, ha recepito i contenuti dell'Intesa Stato Regioni 15 ottobre 2018, n. 188 (Accordo in materia di concorso regionale alla finanza pubblica, rilancio degli investimenti pubblici e assenso sul riparto del fondo per il finanziamento degli investimenti e lo sviluppo infrastrutturale del Paese, in attuazione delle sentenze della Corte costituzionale).

La predetta Intesa è intervenuta su una situazione a legislazione vigente che prevedeva un contributo alla finanza pubblica per la manovra 2019-2021 della regioni a statuto ordinario risulta pari a circa 14,8 miliardi per il 2019 e 2020, in parte già coperti con precedenti accordi fra Stato e Regioni.

Le linee essenziali dell'accordo sono:

- lo “scambio” fra un alleggerimento del peso delle manovre e la riqualificazione della spesa regionale, orientando le politiche di bilancio delle Regioni al rilancio e all'accelerazione degli investimenti pubblici per l'ammontare di tagli non ancora coperti, che erano pari a 2.496,2 milioni di euro per il 2019 ed a 1.746,2 milioni di euro per il 2020. Gli investimenti sono aggiuntivi a quelli già definiti nelle Intese Stato – Regioni del 22 febbraio 2018 e del 23 febbraio 2017, a carico dei bilanci regionali per gli anni 2019-2023 per un importo di circa 4.242,4 milioni euro;
- il rinvio al 2021 della cancellazione del pareggio di bilancio in attuazione delle sentenze della Corte Costituzionale n.247/2017 e n. 101/2018;
- lo sblocco degli investimenti sul fondo per il finanziamento degli investimenti e lo sviluppo infrastrutturale del Paese (L. 232/2016, comma 140) rientranti nelle materie di competenza regionale attraverso l'intesa con gli enti territoriali (sentenza Corte Costituzionale n. 74/2018);
- la salvaguardia integrale delle risorse per le politiche sociali e un rifinanziamento sul pluriennale per le funzioni in materia di assistenza per l'autonomia e la comunicazione personale degli alunni con disabilità fisiche o sensoriali, che senza Intesa sarebbero stati azzerati.

Conseguentemente, i commi 835 e seguenti della L. 145/2018, da un lato, dispongono l'assegnazione del contributo in conto riduzione dei tagli previsti a legislazione vigente, dall'altro impongono alle Regioni di effettuare, nel periodo 2019-2023, nuovi investimenti per complessivi 4.242,4 milioni di euro, oltre a conseguire un saldo positivo di competenza in termini di pareggio di bilancio (entrate finali – spese finali) per complessivi 1.696,2 milioni di euro per il 2019 e 837,8 milioni di euro per il 2020.

Per il Piemonte, ciò si traduce nell'obbligo di realizzare, entro il 2023, euro 349.031.179,37 di nuovi investimenti e nell'obbligo di conseguire un saldo positivo, per il 2019, di euro 139.549.944,95 e per il 2020 di euro 68.927.569,79.

I nuovi investimenti imposti dall'Intesa (che si aggiungono a quelli già previsti nel quadro del patto di solidarietà verticale nazionale del 2018) hanno imposto una revisione al rialzo delle previsioni di spesa di investimento rispetto all'importo assestato stanziato sulle annualità 2019 e 2020 del bilancio di previsione 2018-2020.

Le principali criticità conseguenti alle misure nazionali in materia di finanza locale

Il comparto delle regioni a statuto ordinario, pertanto, è l'unico della PA a cui è ancora richiesto un avanzo oltre al pareggio di bilancio, procrastinando gli effetti delle richiamate sentenze del Giudice delle leggi. Conseguentemente, permarranno fino al 2020 le limitazioni all'utilizzo dell'avanzo e della leva del debito.

Inoltre, la manovra 2019 ha previsto limiti restrittivi per l'utilizzazione di quote dell'avanzo da parte degli enti che presentano un disavanzo di amministrazione. Ciò, per il Piemonte, comporta una soglia di sbarramento annuale fissata a circa 106 milioni di euro. Inoltre, permane l'asimmetria legata all'impossibilità, per alcune Regioni, fra cui il Piemonte, di utilizzare lo strumento del debito autorizzato e non contratto, anche a causa del divieto di escludere dal limite di indebitamento i prestiti contratti per il finanziamento di investimenti aggiuntivi imposti dalle Intese nazionali.

In questo contesto, la necessaria riqualificazione della spesa rischia di drenare risorse eccessive dalla parte corrente del bilancio. A ciò si aggiunge l'ulteriore contrazione delle risorse destinate al finanziamento del trasporto pubblico locale, anche in conseguenza della clausola di salvaguardia sulla spesa prevista dal comma 1118 della L. 145/2018, che congela 300 milioni del fondo nazionale dedicato. .

Il risanamento finanziario della Regione Piemonte

Anche nel prossimo triennio, la Regione Piemonte sarà impegnata nel percorso di riassorbimento dei pesanti disavanzi ereditati dalle precedenti legislature.

Al netto delle anticipazioni di liquidità contratte per far fronte al pagamento dei debiti commerciali, i conti regionali sono gravati, oltre che da uno stock di debito che comporta per il 2018, tra parte capitale e parte interessi, il rimborso di un importo stimato pari a 327 milioni di euro, da un disavanzo complessivo superiore ai 3 miliardi, che ha imposto e imporrà una forte compressione e razionalizzazione della capacità di spesa dell'ente.

Dal 2014, è stato quindi avviato un percorso virtuoso di risanamento finanziario che poggia su due gambe, cui corrispondono altrettanti piani di rientro. Il primo piano riguarda il recupero del disavanzo finanziario al 31 dicembre 2014. Il secondo piano, invece, concerne il rientro del disavanzo emerso a seguito del riaccertamento straordinario dei residui, effettuato nel corso dell'esercizio finanziario 2015 in ossequio a quanto previsto dal D.Lgs. n. 118/2011.

Il peso dei disavanzi è tale che, per non inibire qualsiasi politica per i prossimi anni, ha richiesto una spalmatura pluriennale. In una fase di complesse operazioni di riaccertamento dei residui finalizzate a far emergere la reale situazione finanziaria delle Regioni, i disavanzi emersi non possono, infatti, essere riassorbiti in un solo ciclo di bilancio, ma richiedono inevitabilmente misure di più ampio respiro temporale. Ciò anche al fine di assicurare lo svolgimento delle funzioni della Regione in ossequio al principio di continuità dei servizi di rilevanza sociale.

Non a caso, lo stesso legislatore statale ha previsto il progressivo allungamento delle tempistiche di rientro, rendendo necessarie plurime modifiche dei piani originariamente approvati dal Consiglio regionale con deliberazione del Consiglio regionale n. 162-29636 del 13 settembre 2016.

Il percorso di risanamento finanziario si basa su una manovra sinergica di contrazione dei fenomeni elusivi delle norme fiscali sul lato delle entrate, e di controllo della spesa, oltre che sulla rinegoziazione degli strumenti finanziari derivati ed altre misure di contenimento del costo del debito, come specificato nei paragrafi successivi.

2) CRITERI DI VALUTAZIONE ADOTTATI PER LA FORMULAZIONE DELLE PREVISIONI E LORO QUANTIFICAZIONE

Per le entrate una particolare attenzione è dedicata alle previsioni riguardanti le principali imposte e tasse, agli effetti connessi alle disposizioni normative vigenti, con separata indicazione di quelle oggetto di prima applicazione e di quelle recanti esenzioni o riduzioni, con l'indicazione della natura delle agevolazioni, dei soggetti e delle categorie dei beneficiari e degli obiettivi perseguiti.

Per la spesa, relativamente al contenuto di ciascun programma di spesa, la nota integrativa illustra i criteri di formulazione delle previsioni, con riguardo, in particolare:

- alle varie tipologie di spesa e ai relativi riferimenti legislativi, con indicazione dei corrispondenti stanziamenti del bilancio triennale;
- agli stanziamenti riguardanti gli accantonamenti ai fondi spese e ai fondi rischi, con particolare riferimento al fondo crediti di dubbia esigibilità.

La nota analizza altresì l'articolazione e la relazione tra le entrate e le spese ricorrenti e quelle non ricorrenti. Le entrate sono distinte in ricorrenti e non ricorrenti a seconda se l'acquisizione dell'entrata sia prevista a regime ovvero limitata ad uno o più esercizi, e le spese sono distinte in ricorrente e non ricorrente, a seconda se la spesa sia prevista a regime o limitata ad uno o più esercizi.

Sono, in ogni caso, da considerarsi non ricorrenti le entrate riguardanti:

- a. donazioni, sanatorie, abusi edilizi e sanzioni;
- b. condoni;
- c. gettiti derivanti dalla lotta all'evasione tributaria;
- d. entrate per eventi calamitosi;
- e. alienazione di immobilizzazioni;
- f. le accensioni di prestiti;
- g. i contributi agli investimenti, a meno che non siano espressamente definitivi "continuativi" dal provvedimento o dalla norma che ne autorizza l'erogazione.

Sono, in ogni caso, da considerarsi non ricorrenti, le spese riguardanti:

- a. le consultazioni elettorali o referendarie locali,
- b. i ripiani disavanzi pregressi di aziende e società e gli altri trasferimenti in c/capitale,
- c. gli eventi calamitosi,
- d. le sentenze esecutive ed atti equiparati,

- e. gli investimenti diretti,
- f. i contributi agli investimenti.

Tra le entrate non ricorrenti sono incluse quelle relative al gettito derivanti dalla lotta all'evasione tributaria, quelle derivanti dalle alienazioni di immobilizzazioni e i contributi agli investimenti, a meno che non siano espressamente definiti “continuativi”.

In merito alla programmazione comunitaria, le risorse e le relative spese sono state considerate tra quelle ricorrenti.

La copertura finanziaria delle spese non ricorrenti che eccedono le entrate non ricorrenti, è garantita con le risorse di carattere ricorrente.

L'utilizzo delle quote vincolate del risultato di amministrazione è sempre consentito, anche nelle more dell'approvazione del rendiconto della gestione, mentre l'utilizzo delle quote accantonate è ammesso solo a seguito dell'approvazione del rendiconto o sulla base dell'approvazione del prospetto concernente il risultato di amministrazione presunto aggiornato sulla base dei dati di preconsuntivo.

Previsioni relative alle entrate

Le risorse nazionali 2019 destinate al Servizio sanitario nazionale ammontano a 111,2 miliardi di euro. Nel riparto si è tenuto conto di meccanismi premiali e di riequilibrio che determinano il fabbisogno standard, e considerate tutte le risorse comprese quelle relative alla quota premiale, pari allo 0,25% del Fondo, circa 286 milioni di euro. Il riparto per il 2019 assegna al Piemonte 8 miliardi e 199 milioni, un incremento rispetto agli 8 miliardi 136 milioni dell'anno prima: 60 milioni in più, un riconoscimento per il lavoro della Regione che ha permesso di arrivare a risorse in più della quota premiale delle varie regioni ed un passo in avanti per una Regione negli anni passati sottoposta al rigoroso controllo ministeriale per il Piano di Rientro, fino al rientro dai conti in rosso ereditati dalle precedenti gestioni.

Le entrate tributarie che finanziano la spesa sanitaria indistinta sono: IRAP, Addizionale Regionale all'IRPEF e la compartecipazione regionale all'IVA sanità. Le previsioni sul triennio 2019-2021 dei gettiti relativi ad IRAP e Addizionale Regionale IRPEF sono state formulate ottemperanza al principio contabile applicato concernente la contabilità finanziaria, sulla base delle ultime stime comunicate dal Dipartimento delle finanze del Ministero dell'Economia e delle Finanze, e dei decreti di riparto Dipartimento della Ragioneria Generale dello Stato.

Per l'IRAP e Addizionale Regionale all'IRPEF sono inoltre previsti a bilancio le entrate derivanti dalle attività di recupero fiscale, pari a circa 70 milioni per l'anno 2018 (Proventi derivanti dal controllo fiscale in materia di Irap e di addizionale Irpef comprensivi di interessi e sanzioni - artt. 9 e 10 del dlgs 6 maggio 2011 n. 68 e art.12 della l.r. 5/2012).

La compartecipazione IVA si aggiunge agli altri gettiti a copertura del livello di finanziamento determinato; La quota di compartecipazione IVA non sanitaria comprende la quota di IVA commisurata ai trasferimenti soppressi dal D.Lgs 56/2000 e la quota aggiuntiva di compartecipazione all'imposta sul valore aggiunto relativa ai litri di carburante venduti a prezzo ridotto.

In tema di bollo auto, si rimanda all'approfondimento nei paragrafi successivi.

Per gli altri tributi regionali, gestiti per la maggior parte in autoliquidazione e quindi accertati per cassa, la previsione è stata effettuata in base all'andamento del gettito negli ultimi anni.

L'ammontare delle compartecipazioni alle accise benzina e gasolio destinate ad alimentare il Fondo Nazionale Trasporti di cui all'art.16 bis del DL 95/2012 sono state quantificate sulla base della più recente Intesa sul riparto di detto fondo.

Le assegnazioni statali con carattere di continuità, in coerenza con la definizione del concorso regionale agli obiettivi di finanza pubblica, non sono state iscritte con il bilancio di previsione e saranno oggetto di variazione di bilancio una volta perfezionati gli atti di riparto.

Su tale versante, si registra, peraltro, anche nella manovra 2019, l'effetto negativo di alcune misure di riduzione del gettito definite a livello nazionale senza le necessarie misure di compensazione a favore delle Regioni.

Sull'Irap, inoltre, permane la ormai costante riduzione delle stime di gettito effettuate dal Dipartimento delle Finanze riguardo Piemonte.

La tabella seguente mostra le previsioni inserite nel DEFR 2019-2021, che ovviamente dovranno essere attentamente monitorate in base ai dati stimati di fonte ministeriale.

Gettito previsto principali entrate tributarie regionali (milioni di euro)

	2018	2019	2020	2021
Tassa automobilistica regionale	512,61	502,65	507,86	513,11
IRBA (Imposta Regionale sulla Benzina per Autotrazione)	19,62	19,85	20,08	20,31
Addizionale regionale sul gas metano (Arisgam)	80,72	81,61	82,51	83,42
IRAP privata netto manovra regionale*	987,00	999,86	1011,48	1024,12
Addizionale regionale IRPEF netto manovra regionale	782,84	796,49	808,17	816,90
totale risorse al netto delle manovre regionali	2.367,69	2.400,46	2.430,09	2.457,85
totale risorse al lordo delle manovre regionali	2.880,06	2.921,83	2.959,19	2.992,75

* IRAP settore privato

Fonte: modello multisettoriale IRES-Prometeia per il Piemonte

L'amministrazione considera strategica l'attività di contrasto all'evasione dei tributi propri, oltre che per evidenti profili equitativi e di giustizia fiscale, anche per le sue potenzialità di recupero di risorse a favore del bilancio regionale e quindi, in ultima analisi, della collettività amministrata.

Ciò, a maggior ragione, nell'attuale contesto, nel quale la leva fiscale non è manovrabile in aumento e anche in prospettiva i margini di disponibilità per il legislatore locale paiono essere ridotti.

Inoltre, le nuove regole contabili impongono di dedicare particolare attenzione al lato “entrate” dei bilanci.

In questi anni, l’attenzione si è concentrata in particolare sulla tassa automobilistica regionale, che rappresenta il tributo direttamente gestito dall’ente Regione di maggiore significato economico, con risultati di assoluto rilievo in termini di gettito recuperato, come mostra la tabella della pagina seguente.

Recupero storico evasione sulla tassa automobilistica regionale (euro)

Anno	Riscossione volontaria	Recupero evasione	totale
2010	447.341.448	20.809.745	468.151.193
2011	444.812.935	27.707.670	472.520.605
2012	436.233.999	28.802.415	465.036.414
2013	420.077.791	35.153.893	455.231.684
2014	413.569.242	13.814.307	427.383.549
2015	427.545.329	40.560.358	468.105.687
2016	443.172.935	38.577.961	481.750.896
2017	438.644.858	56.060.120	494.704.978
2018	433.485.285	135.661.037	569.146.322

Si osserva che i dati sono relativi alla sola attività di accertamento, per cui all’importo esposto a colonna recupero evasione vanno aggiunti gli importi, pari a circa il 22 per cento delle somme iscritte a ruolo, derivanti dall’attività di riscossione coattiva, affidata a Equitalia S.p.A. fino al 2016 e ancora attiva nel periodo indicato (stimati in circa 30 mln/€nel 2018).

Dopo l’acquisto di quote della partecipazione azionaria detenuta dal Comune di Torino nel capitale della Società di riscossioni SORIS S.p.A., nel corso del 2017 sono state portate a termine le attività di affidamento, con approvazione dei relativi disciplinari, ed è quindi stata avviata la prima campagna di riscossione coattiva della tassa automobilistica per mezzo della nuova concessionaria.

Nel biennio 2017-2018 SORIS ha emesso 466.000 avvisi di ingiunzione per il bollo auto con conseguente iscrizione a ruolo, per un ammontare complessivo del valore di carico pari a 238 mln/euro.

L'attività svolta solo nel 2017 ha prodotto un maggior recupero di circa 23 milioni, mentre a giugno 2018, relativamente alla medesima campagna il riscosso ammonta a €38.680.749, pari al 18,69 per cento delle somme incluse nel carico affidato, e per un nuovo carico è in corso n nuovo affidamento.

Previsioni di spesa e misure di contenimento dei costi

Le previsioni di spesa sono state quantificate nel rispetto di principi contabili.

Le previsioni di bilancio sono state predisposte in maniera tale da assicurare la copertura finanziaria integrale nel triennio 2018-2020 alle spese di funzionamento e alle spese obbligatorie, tenuto conto delle obbligazioni giuridiche in essere, dei contratti, dei mutui, degli oneri del personale e di tutte le altre spese di carattere rigido e obbligatorio.

Le risorse regionali, al netto delle sopraindicate spese e degli accantonamenti obbligatori per legge, di seguito descritti, sono state destinate alle spese per attuazione delle scelte strategiche del programma di mandato della legislatura regionale, escludendo qualsiasi logica incrementale basata sulla spesa storica.

Sul versante delle spese, meritano di essere riepilogate le principali misure di contenimento già in corso di attuazione.

- Spese sanitarie

L'uscita dal piano di rientro della sanità ha sancito il raggiungimento dell'obiettivo di contenere la spesa sanitaria regionale entro la quota di spettanza annua a valere sul Fondo Sanitario Nazionale.

A partire dal 2017 si registra inoltre un risparmio annuo pari ad Euro 83.379.518,98 in conseguenza dal completamento del piano di restituzione decennale della cessione pro-soluto dei crediti vantati dalle Aziende Sanitarie, autorizzata con DGR n. 47-5035 del 28/12/2006.

- Spese per il Trasporto Pubblico Locale (TPL)

Il Defr 2018-2020 indicava una spesa annua è una spesa per il TPL pari a 533 milioni di euro nel 2016 e 520 milioni nel 2017, in considerazione del processo di conferimento volontario all'Agenzia della Mobilità Regionale dei contratti di servizio di trasporto pubblico su gomma e ferroviario da parte dei rispettivi Enti titolari di delega piemontesi.

Il completamento del processo di conferimento è atteso entro il primo semestre 2018, pertanto il pieno raggiungimento del target di risparmio pari a Euro 15 milioni, connesso al recupero dell'IVA ed agli effetti derivanti dal piano di mobilità e dal programma triennale dei servizi di TPL entrambi organizzati per bacini, sarà conseguito a partire dal programma triennale 2019-2021.

- Riduzione delle locazioni passive, dei costi di conduzione degli stabili, delle spese per arredi e per apparecchiature informatiche

In conseguenza del ritardo nel trasloco degli uffici regionali presso la Sede Unica, non sono stati raggiunti gli obiettivi di riduzione delle spese di vigilanza, condominiali, di riscaldamento, di pulizia, le utenze e i costi di global. Tuttavia, in virtù dell'attività di razionalizzazione dell'utilizzo e del numero delle sedi di lavoro regionali, sono stati raggiunti risparmi su locazioni passive rispetto alla spesa 2014 pari ad Euro 4.495.000 circa.

Il finanziamento negli anni 2015 e 2016 delle procedure di acquisto degli arredi e delle apparecchiature informatiche da utilizzarsi nel Palazzo unico, comporta inoltre minori spese a partire dal 2017 rispettivamente per Euro 17 milioni ed Euro 2 milioni.

Per il prossimo triennio, con il completamento del trasferimento nel nuovo Palazzo sono previsti riduzioni di spesa pari a 2,9 milioni di euro, derivanti dalla differenza tra affitti passivi e canone di leasing, nonché dai minori costi di conduzione degli stabili, mentre dal 2017 è stimato un ulteriore risparmio di 1,6 milioni di euro.

Inoltre, a partire dal 2019, si possono prevedere minori spese rispettivamente nell'ordine di 19 milioni e 2 milioni di euro, derivanti dal completamento delle procedure di acquisto degli arredi e delle apparecchiature informatiche da utilizzarsi nel Palazzo unico.

- Interventi sull'organizzazione della Regione e riduzione dei costi del personale

L'avvenuta riduzione del numero delle Direzioni regionali, da 16 a 10, e dei Settori, da 140 a 93, l'applicazione delle norme sui pensionamenti precedenti all'entrata in vigore della cosiddetta "Legge Fornero" e l'effetto dei pensionamenti ordinari avvenuti principalmente nel corso del biennio 2015-2016, hanno determinato il raggiungimento dell'obiettivo di riduzione delle spese per personale e relativi oneri accessori.

Il successivo assorbimento del personale degli enti di area vasta e, da ultimo, dei centri per l'impiego impone di ulteriori interventi di razionalizzazione che, tuttavia, difficilmente potranno comprimere ancora un aggregato di spesa già fortemente ridotto rispetto al passato.

- Riduzione delle spese degli enti strumentali

Non sono ad oggi raggiunti gli obiettivi di riduzione della spesa con riferimento ai trasferimenti di funzionamento destinati ad ARPA, ATC e ARAI. Tuttavia, si confermano gli effetti attesi dalle attività di revisione organizzativa già intraprese con riferimento a tali enti.

- Riduzione dei trasferimenti al Consiglio regionale

Al termine del 2017, la riduzione dei trasferimenti nei confronti del Consiglio regionale è stata pari ad Euro 3.150.000 circa e pertanto non è ancora stato raggiunto interamente l'obiettivo della riduzione a regime fissato dal Piano di Rientro, pari a Euro 5 milioni, anche in considerazione dell'ingente riduzione dei costi del Consiglio regionale già avvenuta negli anni precedenti rispetto all'adozione del Piano di Rientro in esame, pari a Euro 15 milioni annui.

- Interventi sulle razionalizzazioni degli enti strumentali e delle società e consorzi partecipati

L'attuazione degli interventi previsti nel Piano Operativo di razionalizzazione delle Società e delle partecipazioni societarie direttamente o indirettamente possedute di cui alla D.G.R. n. 18-1248 del 30.03.2015 e successivi aggiornamenti, ha prodotto sino ad oggi un risparmio per il bilancio regionale alla voce enti strumentali, società e consorzi partecipati su tale voce di spesa pari ad Euro 2.917.000 circa; tuttavia, si attendono ulteriori riduzioni di spesa in virtù della piena esplicazione delle iniziative intraprese.

- Altri interventi di razionalizzazione delle spese regionali
- Con riferimento ai risparmi attesi dall'attuazione del Piano delle valorizzazioni e delle dismissioni dei beni immobili di proprietà non strumentali all'esercizio delle funzioni istituzionali e suscettibili di valorizzazione o dismissione, non si registrano ancora i risparmi iniziali attesi a partire dall'anno 2017 e quantificati in Euro 1,5 milioni. Tuttavia, le attività sono in corso, come descritto nel precedente paragrafo 3, per cui i primi risultati sono attesi entro il 2021.
- Contenimento della spesa sanitaria.

Dal 1° gennaio 2017 la Regione Piemonte non è più sottoposta al piano di rientro per il pagamento dei debiti della sanità accumulati prima dell'insediamento dell'attuale Giunta, obiettivo raggiunto dall'amministrazione senza dover ricorrere ad inasprimenti fiscali. Il rispetto nel giro di dieci anni dei parametri concordati consente alla Regione di tornare ad avere piena disponibilità nella gestione delle risorse per gli investimenti, e di poter operare sul fronte del personale socio-sanitario. Non dover più rispettare i vincoli del piano di rientro vuole anche dire raggiungere l'equilibrio del perimetro sanitario regionale di entrata e spesa con le risorse del fondo sanitario nazionale e con gli altri trasferimenti vincolati dallo stato, liberando la quota derivante da manovra fiscale regionale precedentemente destinata al finanziamento della sanità.

Due terzi di questa cifra vengono destinati al finanziamento delle prestazioni dei cosiddetti extra Lea, da destinare in particolar modo all'assistenza domiciliare degli anziani non autosufficienti (i cosiddetti assegni di cura) e alle fragilità sociali, con particolare riguardo ai pazienti psichiatrici, mentre il restante terzo costituisce riduzione di spesa.

- Chiusura della gestione commissariale per i debiti pregressi.

Il percorso di risanamento della Regione Piemonte continua a scontare gli effetti negativi sul rispettivo bilancio delle regolazioni finanziarie relative alla gestione commissariale istituita dall'articolo 1, commi 452 e seguenti, della legge 23 dicembre 2014, n. 190.

Con la disciplina vigente, infatti, l'ente si trova costretto a contabilizzare le rate capitali di ammortamento come contributi, anziché (come accade nelle altre Regioni) come quote capitali di prestiti, allocandole quindi al titolo I della spesa (anziché al titolo IV). Tale modalità di contabilizzazione determinerebbe un peggioramento del saldo rilevante ai fini del pareggio di bilancio per un importo complessivo di 4.610.857.402,36 nel periodo 2017-2045, pari alla somma delle rate capitali di ammortamento in scadenza in tale periodo. L'impatto negativo sarebbe di gran lunga superiore al beneficio conseguito in termini di vincoli di finanza pubblica, peraltro nel solo anno 2015, pari ad euro 1.761.731.110,35, quale somma dei debiti finanziati da anticipazioni di liquidità e ceduti al commissario. Se tale distorsione fosse corretta, come auspicabile, il rientro dal disavanzo sarebbe più agevole.

- Rinegoziazione degli strumenti finanziari derivati ed altre misure di contenimento del costo del debito.

Gli artt. n. 26 e 27 della legge regionale n. 4 del 05 aprile 2018 hanno creato il contesto normativo per la rinegoziazione degli strumenti finanziari derivati ed altre misure di contenimento del costo del debito.

Per ciò che attiene alla Ristrutturazione del prestito obbligazionario e riacquisto degli strumenti finanziari derivati, la Giunta regionale è autorizzata, ai sensi dell'articolo 62, comma 3 bis, lettera c) del decreto-legge 25 giugno 2008, n. 112 (Disposizioni urgenti per lo sviluppo economico, la semplificazione, la competitività, la stabilizzazione della finanza pubblica e la perequazione tributaria), a ristrutturare i contratti derivati a seguito di

modifica delle passività alle quali i medesimi contratti sono riferiti, esclusivamente nella forma di operazioni prive di componenti opzionali e volte alla trasformazione da tasso variabile a fisso e con la finalità di mantenere la corrispondenza tra la passività rinegoziata e la collegata operazione di copertura. Le condizioni di convenienza economico-finanziaria delle operazioni di gestione attiva del debito di cui al comma 1, devono rispettare il criterio generale fissato dall' articolo 41, comma 2, della legge 28 dicembre 2001, n. 448 (Disposizioni per la formazione del bilancio annuale e pluriennale dello Stato (legge finanziaria 2002)). Le economie derivanti dalla ristrutturazione del prestito obbligazionario di cui al comma 1 sono destinate al finanziamento della spesa in conto capitale.

Nel presente bilancio sono state stanziati risorse pari a 180 mln€ per un'operazione di riacquisto degli strumenti finanziari derivati (swap) per un buy-back bond di valore variabile, fino a 180 milioni di euro.

Per la rinegoziazione del debito regionale, il citato art. 26 ha autorizzato la Giunta regionale a rinegoziare i mutui già contratti, a definire con propria deliberazione le posizioni dei prestiti originari suscettibili di rinegoziazione e la nuova durata dei prestiti rinegoziabili, nei limiti della durata complessiva di trenta anni, in relazione ad una valutazione di convenienza economico finanziaria, ai sensi dell' articolo 41, comma 2, della legge 28 dicembre 2001, n. 448 (Disposizioni per la formazione del bilancio annuale e pluriennale dello Stato 'Legge finanziaria 2002'). La tiene conto sia dei valori finanziati attualizzati dell'operazione, sia delle condizioni di mercato attuali, e le economie con riferimento ai mutui in essere con Cassa depositi e prestiti S.p.A derivanti dalla rinegoziazione sono destinate, a partire dall'esercizio 2019, all'estinzione dei derivati in essere ovvero, in via residuale, alla realizzazione di investimenti.

Con provvedimento n. 8039 del 10 dicembre 2018, integrato con provvedimento n. 8216 del 20 dicembre 2018, la Giunta Regionale ha approvato la rinegoziazione di prestiti concessi dalla Cassa Depositi e Prestiti S.p.A., con conseguente allungamento del periodo di ammortamento al 31.12.2048.

3) COMPOSIZIONE DEL DISAVANZO PRESUNTO E MODALITÀ DI COPERTURA DELL'EVENTUALE DISAVANZO APPLICATO AL BILANCIO DISTINTAMENTE PER LA QUOTA DERIVANTE DAL RIACCERTAMENTO STRAORDINARIO RISPETTO A QUELLA DERIVANTE DALLA GESTIONE ORDINARIA

Disavanzo finanziario al 31 dicembre 2014 ed effetti del riaccertamento straordinario dei residui 2015

Al fine della precisa illustrazione dei criteri e modalità di contabilizzazione delle quote di disavanzo al bilancio, è opportuno richiamare brevemente in ordine cronologico le norme con le quali la regione Piemonte ha adempiuto a partire dal 2015 al riassorbimento del disavanzo pregresso.

Con deliberazione del Consiglio regionale n. 118-45411 del 22 dicembre 2015 si è stabilito il piano di rientro dal disavanzo finanziario al 31 dicembre 2014 come rilevato dal rendiconto generale per l'anno finanziario 2014, ai sensi dell'art. 9, comma 5, del decreto legge 19 giugno 2015, n. 78 convertito con modificazioni dalla legge n. 6 agosto 2015, n. 125;

la successiva deliberazione consiliare n. 121-46075 del 29 dicembre 2015, ha modificato la durata del predetto piano portandola da sette a dieci anni, in aderenza con quanto disposto dall'art. 1, comma 691 della legge 29 dicembre 2015, n. 208 (Disposizioni per la formazione del bilancio annuale e pluriennale dello Stato – legge di stabilità 2016), il quale, a sua volta, ha modificato il citato art. 9, comma 5, del D.L. 78/2015 portando da sette a dieci esercizi il periodo entro il quale le Regioni devono ripianare il predetto disavanzo;

la deliberazione del Consiglio regionale n. 119-45412 del 22 dicembre 2015 ha stabilito il piano di rientro dal maggiore disavanzo al 1° gennaio 2015 derivante dalla rideterminazione del risultato di amministrazione a seguito dell'attuazione del riaccertamento straordinario dei residui, ai sensi del decreto legislativo 23 giugno 2011, n. 118, così come integrato e modificato dal decreto legislativo 10 agosto 2014, n. 126, come modificata dalla deliberazione consiliare n. 121-46075 del 29 dicembre 2015;

Con Delibera n. 92/2016/SRCPIE/PARI del 12 luglio 2016 la Corte dei Conti – Sezione di Controllo per il Piemonte, ha parificato il rendiconto generale della Regione Piemonte per l'esercizio 2015, di cui al d.d.l. regionale approvato dalla Giunta Regionale il 4 aprile 2016, divenuto Legge regionale 16 settembre 2016, n. 17 "*Rendiconto generale per l'esercizio finanziario 2015*".

La parifica è stata concessa con alcune eccezioni, tra cui il risultato di amministrazione all'1/1/2015 risultante dal riaccertamento straordinario, di cui alla D.G.R. n. 1 – 2498 del 24 novembre 2015, in primo luogo perché considerato viziato da una errata cancellazione di residui attivi e passivi di competenza dell'anno 2014, e in secondo luogo perché si è ritenuto che andassero escluse le voci Fondo rischi per sentenza Corte d'Appello di Torino per euro 57.971.163,00 e Fondo rischi per sentenza Corte Costituzionale n. 188/2015 - Trasferimenti alle Province per euro 49.832.079,34.

Il riaccertamento straordinario dei residui ha dovuto pertanto essere riaggiornato in data 27.07.2016 dalla Giunta Regionale, con deliberazione n. 6-3724, modificando conseguentemente il consuntivo 2015. Il disavanzo complessivo alla chiusura dell'esercizio 2015 è stato rideterminato in euro 7.949.260.021,36.

Con D.C.R. n. 162 del 12 settembre 2016 (Modifiche delle deliberazioni del Consiglio regionale 118-45411 e 119-45412 del 22 dicembre 2015 inerenti i piani di rientro dal disavanzo al 31 dicembre 2014 e dal maggiore disavanzo al 1 gennaio 2015), in applicazione della citata D.G.R. n. 6-3724, il Consiglio Regionale ha provveduto a integrare e sostituire quanto già disposto con deliberazioni originarie, modificando il piano pluriennale

di rientro dal disavanzo consolidato al 1 gennaio 2015 e le relative modalità di assorbimento. Il piano di rientro dei due disavanzi finanziario aggiornato è stato recepito con l'art. 3 della Legge regionale 5 dicembre 2016, n. 24. "Assestamento del bilancio di previsione finanziario 2016-2018 e disposizioni finanziarie".

La normativa di riferimento è stata successivamente innovata sulla base dei commi 779 e 782, art. 1, della legge 27 dicembre 2017, n. 205 "Bilancio di previsione dello Stato per l'anno finanziario 2018 e bilancio pluriennale per il triennio 2018-2020." nei quali si dispone che il ripiano del disavanzo al 31 dicembre 2014, disciplinato dall'articolo 9, comma 5, del decreto-legge 19 giugno 2015, n. 78, convertito, con modificazioni, dalla legge 6 agosto 2015, n. 125, possa essere rideterminato in quote costanti, in non oltre venti esercizi, per le regioni che si impegnano a riqualificare la propria spesa attraverso il progressivo incremento degli investimenti. Il disavanzo di cui al periodo precedente e' quello risultante dal consuntivo o, nelle more dell'approvazione del rendiconto da parte del consiglio regionale, quello risultante dal consuntivo approvato dalla giunta regionale.

La regione hanno pertanto adeguato il piano di rientro del disavanzo 2014, approvato ai sensi dell'articolo 9, comma 5, del decreto-legge 19 giugno 2015, n. 78, convertito, con modificazioni, dalla legge 6 agosto 2015, n. 125, in attuazione del comma 779, a decorrere dal 2018, con riferimento alla quota non ancora ripianata del disavanzo 2014, ed il piano di rientro del disavanzo 2015 a decorrere dal 2018, con riferimento alla quota non ancora ripianata.

In coerenza con le norme sopravvenute, la regione ha disposto con Deliberazione di Consiglio n. 260-10863 del 13/03/2018 di rideterminare in quote costanti annuali, per un periodo di venti esercizi con decorrenza dall'esercizio 2018, il ripiano della quota non ancora ripianata del disavanzo 2014 integrando quanto approvato nelle precedenti citate deliberazioni approvate dal Consiglio regionale, sostituendo i prospetti ivi allegati con un nuovo prospetto riepilogativo che dia evidenza della situazione complessiva del disavanzo della Regione Piemonte al 1 gennaio 2015;

In conseguenza della Parifica del Rendiconto 2017 da parte della Corte dei Conti, nella qual la corte medesima ridetermina la composizione delle quote residue di disavanzo ancora da recuperare, il previgente *Piano di rientro dal disavanzo al 31 dicembre 2014 e dal maggiore disavanzo al 1 gennaio 2015 derivante dal riaccertamento straordinario dei residui* è stato aggiornato e riapprovato con Deliberazione di Consiglio n. 317-36198 del 02/10/2018 (Modifica della deliberazione del Consiglio regionale n. 260-10863 del 13 marzo 2018, inerente i piani di rientro dal disavanzo finanziario al 31 dicembre 2014 e dal maggiore disavanzo al 1° gennaio 2015 a seguito dell'attuazione del riaccertamento straordinario dei residui.)

La rimodulazione a partire dal 2018 delle quote annuali di disavanzo determina un importo complessivo sensibilmente inferiore ai programmi di ripiano originari - anche in virtù della spalmatura ventennale del recupero del disavanzo 2014 già contabilizzata nel 2017 - restando costante la quota di disavanzo derivante dal rimborso del fondo vincolato di anticipazioni di liquidità ex dl. 35/2013. Per gli anni 2018-2021 il Piano di rientro prevede il recupero annuale delle seguenti quote:

Piano di rientro vigente sulla base della Deliberazione di Consiglio n. 317-36198 del 02/10/2018

ESERCIZIO FINANZIARIO	<i>2018</i>	2019	2020	2021
DISAVANZO FINANZIARIO DA ASSORBIRE AL 31.12.2014 (EURO 1.371.993.286,16)	<i>1.100.014.868,82</i>	1.045.014.125,38	990.013.381,94	935.012.638,50
QUOTA ASSORBITA NELL'ESERCIZIO MEDIANTE RIDUZIONI DI SPESA (PIANO DI RIENTRO)	<i>-33.194.807,88</i>	<i>-33.194.807,88</i>	<i>-33.194.807,88</i>	<i>-33.194.807,88</i>
QUOTA ASSORBITA NELL'ESERCIZIO MEDIANTE INCREMENTO DI ENTRATE	<i>-21.805.935,56</i>	<i>-21.805.935,56</i>	<i>-21.805.935,56</i>	<i>-21.805.935,56</i>
DISAVANZO DA RENDICONTO 2014 DA ASSORBIRE NEGLI ESERCIZI SUCCESSIVI	1.045.014.125,38	990.013.381,94	935.012.638,50	880.011.895,06
ULTERIORE DISAVANZO DA RIACCERTAMENTO STRAORDINARIO 2015 DA ASSORBIRE (EURO 2.077.328.716,85)	<i>1.402.981.329,59</i>	1.351.019.058,12	1.299.056.786,65	1.247.094.515,18
QUOTA ASSORBITA NELL'ESERCIZIO MEDIANTE RIDUZIONI DI SPESA (PIANO DI RIENTRO)	<i>-51.962.271,47</i>	<i>-51.962.271,47</i>	<i>-51.962.271,47</i>	<i>-51.962.271,47</i>
DISAVANZO DA RIACCERTAMENTO STRAORDINARIO 2015 DA ASSORBIRE NEGLI ESERCIZI SUCCESSIVI	1.351.019.058,12	1.299.056.786,65	1.247.094.515,18	1.195.132.243,71
DISAVANZO DA COSTITUZIONE DEL FONDO VINCOLATO DA ANTICIPAZIONI DI LIQUIDITÀ EX DL 35/2013 (ART. 1, COMMA 701, LEGGE 208/2015)	4.427.544.721,27	4.209.235.336,27	3.990.925.951,27	3.772.616.566,27
QUOTA ASSORBITA NELL'ESERCIZIO (ART. 1, COMMA 701, LEGGE 208/2015 e s.m.i)	<i>-218.309.385,00</i>	<i>-218.309.385,00</i>	<i>-218.309.385,00</i>	<i>-218.309.385,00</i>
DISAVANZO DA COSTITUZIONE DEL FONDO VINCOLATO DA ANTICIPAZIONI DI LIQUIDITÀ EX DL 35/2013 DA ASSORBIRE NEGLI ESERCIZI SUCCESSIVI	4.209.235.336,27	3.990.925.951,27	3.772.616.566,27	3.554.307.181,27
DISAVANZO DA ASSORBIRE AL TERMINE DELL'ESERCIZIO - Deliberazione di Consiglio n. 317-36198 del 02/10/2018	6.605.268.519,77	6.279.996.119,86	5.954.723.719,95	5.629.451.320,04
(QUOTA ANNUALE RIASSORBITA)	325.272.399,91	325.272.399,91	325.272.399,91	325.272.399,91

Ciò determina un significativo alleggerimento della quota annuale del disavanzo da recuperare contabilizzata in bilancio che, come già precisato per i due distinti disavanzi assomma ad euro 106.963.014,91, migliorandone la sostenibilità, fermo restando l'orizzonte temporale finale del 2044 per l'uscita dal piano di rientro.

Tale quota a decorrere dall'esercizio finanziario 2019, in applicazione dell'art. 1, comma 898 della l. 30 dicembre 2018, n. 145 (Bilancio di previsione dello Stato per l'anno finanziario 2019 e bilancio pluriennale per il triennio 2019-2021), rappresenta, in presenza di un risultato di amministrazione presunto relativo all'esercizio precedente negativo (lettera A del prospetto del risultato di amministrazione allegato al rendiconto), il limite massimo per l'utilizzo nel primo esercizio del bilancio di previsione della quota accantonata e vincolata, che per il Piemonte è pari alla somma delle quote annuali per il ripiano del del disavanzo risultante al 31 dicembre 2014 e del disavanzo derivante dal riaccertamento straordinario dei residui 2015, pari ad euro 106.963.014,91.

L'elenco analitico riguardante le quote vincolate e accantonate del risultato di amministrazione presunto al 31 dicembre dell'esercizio precedente e la previsione di utilizzo (impegno contabile) per l'esercizio 2019 è dettagliata nell'allegato B al presente bilancio di previsione finanziario 2019-2021, redatto secondo la tabella di cui al punto 9.11.4 del principio contabile Allegato n. 4/1 al D.Lgs 118/2011 (Principio contabile applicato concernente la programmazione di bilancio).

Composizione e modalità di copertura del disavanzo finanziario

Punto 9.11.7 del principio contabile Allegato n. 4/1 al D.Lgs 118/2011: *L'articolo 4, comma 6, decreto del Ministero dell'economia e delle finanze, di concerto con il Ministero dell'interno, del 2 aprile 2015, concernente i criteri e le modalità di ripiano dell'eventuale maggiore disavanzo al 1° gennaio 2015, prevede "La nota integrativa al bilancio di previsione indica le modalità di copertura dell'eventuale disavanzo applicato al bilancio distintamente per la quota derivante dal riaccertamento straordinario rispetto a quella derivante dalla gestione ordinaria. La nota integrativa indica altresì le modalità di copertura contabile dell'eventuale disavanzo tecnico di cui all'articolo 3, comma 13, del decreto legislativo n. 118 del 2011." Pertanto, la nota integrativa descrive la composizione del risultato di amministrazione presunto individuato nell'allegato a) al bilancio di previsione (lettera E), se negativo e, per ciascuna componente del disavanzo, indica le modalità di ripiano definite in attuazione delle rispettive discipline e l'importo da ripianare per ciascuno degli esercizi considerati nel bilancio di previsione.*

COMPOSIZIONE DEL DISAVANZO PRESUNTO - punto 9.11.7 del principio contabile Allegato n. 4/1 al D.Lgs 118/2011

ANALISI DEL DISAVANZO finanziario	COMPOSIZIONE DEL DISAVANZO PRESUNTO				
	ALLA DATA DI RIFERIMENTO DEL RENDICONTO DEL PENULTIMO ESERCIZIO PRECEDENTE (2017) (a)	DISAVANZO PRESUNTO 2018 (b)	DISAVANZO RIPIANATO NELL' ESERCIZIO PRECEDENTE (c)=(a)-(b)	QUOTA DEL DISAVANZO DA RIPIANARE NELL' ESERCIZIO PRECEDENTE (d)	RIPIANO DISAVANZO NON EFFETTUATO NELL' ESERCIZIO PRECEDENTE (e)=(d)-(c)
Disavanzo da debito autorizzato e non contratto			-		-
Disavanzo al 31 dicembre 2014 da ripianare con piano di rientro di cui alla DGR n. 317-36198 del 02/10/2018	1.100.014.868,82	1.045.014.125,38	55.000.743,44	55.000.743,44	0,00
Disavanzo derivante dal riaccertamento straordinario dei residui aggiornato dalla DGR n. 317-36198 del 02/10/2018	1.402.981.329,59	1.331.206.224,35	71.775.105,24	51.962.271,47	-19.812.833,77
Disavanzo tecnico al 31 dicembre ...	-	-	-	-	-
Disavanzo da costituzione del fondo anticipazioni di liquidità ex DL 35/2013	4.427.544.721,27	4.209.235.336,27	218.309.385,00	218.309.385,00	0,00
Disavanzo da ripianare secondo le procedure di cui all'art. 243-bis TUEL	-	-	-	-	0,00
Disavanzo derivante dalla gestione dell'esercizio ... da ripianare con piano di rientro di cui alla delibera ...	-	-	-	-	0,00
Disavanzo derivante dalla gestione dell'esercizio precedente	-	-	-	-	0,00
TOTALE	6.930.540.919,68	6.585.455.686,00	345.085.233,68	325.272.399,91	-19.812.833,77

- **modalità di copertura dell'eventuale disavanzo applicato al bilancio distintamente per la quota derivante dal riaccertamento straordinario rispetto a quella derivante dalla gestione ordinaria**

Sulla base del piano di rientro di cui alla **Deliberazione di Consiglio regionale n. 317-36198 del 02/10/2018**, per la copertura del disavanzo complessivo da recuperare negli esercizi successivi al 2018, pari ad euro 6.605.268.519,77, come già in esercizi precedenti non è previsto il ricorso ad ulteriore indebitamento.

Il riassorbimento della quota annuale di disavanzo avviene tramite un mix di riduzioni di spesa e di incremento delle entrate, già dimostrate e contabilizzate in bilancio – con effetto duraturo per gli anni e venire - in occasione dell'adozione del Piano di rientro originario nel 2015, i cui effetti sono riassunti nel seguente schema, che dà evidenza delle attuali relazioni entrata / uscita:

		2019	2020	2021
CAPP ENTRATA	DESCRIZIONE	ENTRATA	ENTRATA	ENTRATA
VARI	QUOTA ENTRATE TRIBUTARIE REGIONALI A COPERTURA DEL DISAVANZO AL 31 DICEMBRE 2014 DA PIANO DI RIENTRO	21.805.935,56	21.805.935,56	21.805.935,56
	TOTALE	21.805.935,56	21.805.935,56	21.805.935,56
CAPP USCITA	DESCRIZIONE	USCITA	USCITA	USCITA
000200	DISAVANZO FINANZIARIO A COPERTURA DEL DISAVANZO AL 31 DICEMBRE 2014 (quota annuale)	55.000.743,44	55.000.743,44	55.000.743,44
000300	DISAVANZO FINANZIARIO DA RIACCERTAMENTO STRAORDINARIO RESIDUI (quota annuale)	51.962.271,47	51.962.271,47	51.962.271,47
VARI	QUOTA A COPERTURA DEL DISAVANZO AL 31 DICEMBRE 2014 ASSORBITA NELL'ESERCIZIO MEDIANTE RIDUZIONI DI SPESA (PIANO DI RIENTRO)	-33.194.807,88	-33.194.807,88	-33.194.807,88
VARI	QUOTA A COPERTURA DISAVANZO FINANZIARIO DA RIACCERTAMENTO STRAORDINARIO RESIDUI ASSORBITA NELL'ESERCIZIO MEDIANTE RIDUZIONI DI SPESA (PIANO DI RIENTRO)	-51.962.271,47	-51.962.271,47	-51.962.271,47
	TOTALE	21.805.935,56	21.805.935,56	21.805.935,56

Si riassume di seguito l'elenco analitico delle iscrizioni in bilancio riguardante le quote annuali di disavanzo a ripiano del disavanzo al 31 dicembre 2014 e delle quote del disavanzo derivante dal riaccertamento straordinario dei residui 2015, e le relative coperture (da ripianare sulla base del piano di rientro).

MODALITA' di COPERTURA DEL DISAVANZO finanziario - punto 9.11.7 del principio contabile Allegato n. 4/1 al D.Lgs 118/2011

MODALITA' COPERTURA DEL DISAVANZO	COMPOSIZIONE DISAVANZO PRESUNTO 2018	COPERTURA DEL DISAVANZO PRESUNTO per esercizio			
		quota Esercizio 2019	quota Esercizio 2020	quota Esercizio 2021	Esercizi successivi
Disavanzo da debito autorizzato e non contratto	-				-
Disavanzo al 31 dicembre 2014 (quota esercizio iscritta nel cap. n. 000200 della spesa)	1.045.014.125,38	55.000.743,44	55.000.743,44	55.000.743,44	880.011.895,06
Disavanzo derivante dal riaccertamento straordinario dei residui (quota esercizio iscritta nel cap. n. 000300 della spesa)	1.351.019.058,12	51.962.271,47	51.962.271,47	51.962.271,47	1.195.132.243,71
Disavanzo tecnico al 31 dicembre ...	-				-
Disavanzo da costituzione del fondo anticipazioni di liquidità ex DL 35/2013 (quota esercizio iscritta nel cap. n. 000250 della spesa)	4.427.544.721,27	218.309.385,30	218.309.385,30	218.309.385,30	3.772.616.565,37
Disavanzo da ripianare secondo le procedure di cui all'art. 243-bis TUEL	-				-
Disavanzo derivante dalla gestione dell'esercizio ... da ripianare con piano di rientro di cui alla delibera ...	-				-
Disavanzo derivante dalla gestione dell'esercizio precedente	-				-
TOTALE	6.605.268.519,77	325.272.399,91	325.272.399,91	325.272.399,91	5.629.451.320,04

Nel bilancio di previsione 2019 – 2021 è iscritta per ciascun anno come quota di disavanzo da ripianare la cifra di euro 325.272.399,91, composta per euro 218.309.385,30 dalla quota di ripiano annuale del disavanzo per iscrizione fondi vincolati da anticipazioni di liquidita' ex d.l. n.35/2013 (art.1, comma 701, della legge n.208/2015, e per euro 106.963.014,91 dalle due quote derivanti dal rendiconto 2014 e dal riaccertamento straordinario dei residui 2015

- **Modalità di contabilizzazione delle anticipazioni di liquidità di cui al decreto-legge 8 aprile 2013, n. 35, convertito, con modificazioni, dalla legge 6 giugno 2013, n. 64, con successive modificazioni ed integrazioni, e successivi rifinanziamenti.**

L'art. 10 della legge regionale 29 dicembre 2015, n. 28. (*Assestamento al bilancio di previsione per l'anno finanziario 2015 e disposizioni finanziarie*) prevede, in attuazione della sentenza della Corte Costituzionale n. 181/2015, ed in applicazione di quanto previsto dai commi 7 e 10 dell'articolo 1 del decreto legge 13 novembre 2015, n. 179 (*Disposizioni urgenti in materia di contabilità e di concorso all'equilibrio della finanza pubblica delle Regioni*), che il risultato di amministrazione al 1° gennaio 2015, quale risultante dal riaccertamento straordinario dei residui di cui all'articolo 4, includa una quota vincolata per euro 3.039.313.910,92, pari all'importo delle risorse non stanziato nel Titolo III della spesa relativa alle anticipazioni di liquidità erogate fino all'anno 2014 di cui agli articoli 2 e 3 del d.l. 35/2013, accertate all'articolo 5, comma 1, lettera f), della l.r. 25/2015, e assunte dal "Commissario straordinario del Governo per il tempestivo pagamento dei debiti pregressi della Regione Piemonte" con proprio decreto 31 gennaio 2015, n. 1.

La quota vincolata è inoltre incrementata per il valore delle anticipazioni di liquidità acquisite nel 2015 dal medesimo Commissario straordinario ai sensi del d.l. 35/2013, e destinate al pagamento di ulteriori debiti della Regione Piemonte", pari a euro 1.761.731.110,35, assunti dal "Commissario straordinario del Governo per il tempestivo pagamento dei debiti pregressi della Regione con propri decreti nn. 3, 5 e 6 del 2015.

La modalità di contabilizzazione per il Piemonte, è espressamente prevista dall'art. 1 c. 10 del d.l. 13 novembre 2015, n. 179, ai sensi dell'articolo 1, comma 456, della legge 23 dicembre 2014, n. 190 (*Disposizioni per la formazione del bilancio annuale e pluriennale dello Stato 'legge di stabilità 2015'*). Questa stabilisce che nel bilancio di previsione 2016 è iscritto in entrata un fondo vincolato pari agli importi di cui sopra, e dunque pari ad euro 4.801.045.321,27, ed in spesa un importo di pari ammontare, al netto del contributo erogato nell'esercizio precedente.

Nei bilanci di previsione degli esercizi successivi al 2016 è parimenti iscritto in entrata un fondo vincolato pari al fondo iscritto in spesa nell'esercizio precedente e in spesa un fondo di pari ammontare al netto del contributo erogato ai sensi dell'articolo 1, comma 456, della l. 190/2014, fino all'estinzione del debito triennale.

La norma è stata novellata dalla legge 11 dicembre 2016, n. 232 (Stabilità 2017) che ha previsto all'art 1 c. 521 quanto segue:

"Il comma 456 dell'articolo 1 della legge 23 dicembre 2014, n. 190, e' sostituito dal seguente:

456. In considerazione degli effetti positivi sul proprio disavanzo, derivante dal trasferimento dei debiti di cui al comma 454, nel titolo primo della spesa del bilancio della regione Piemonte e' costituito un fondo, allocato su un apposito capitolo di spesa del bilancio gestionale, con una dotazione annua di 151 milioni di euro per l'anno 2015, di 222.500.000 euro per l'anno 2016 e di 218.309.385 euro a decorrere dall'anno 2017 e fino all'esercizio 2045, per il concorso agli oneri assunti dalla gestione commissariale».

522. Il comma 521 determina oneri pari a 4.190.615 euro per ciascuno degli anni dal 2017 al 2045."

La trascrizione contabile delle relative scritture nel bilancio di previsione 2019 – 2021 è riepilogata nella tabella seguente.

capitolo	descrizione	entrata 2019	entrata 2020	entrata 2021
00024	UTILIZZO FONDI VINCOLATI DA ANTICIPAZIONI DI LIQUIDITA' EX D.L. N.35/2013 (ART.1, COMMA 701 DELLA LEGGE 208/2015)	4.209.235.336,27	3.990.925.951,27	3.772.616.566,27

capitolo	descrizione	spesa 2019	spesa 2020	spesa 2021
000250	RIPIANO ANNUALE DISAVANZO PER ISCRIZIONE FONDI VINCOLATI DA ANTICIPAZIONI DI LIQUIDITA' EX D.L. N.35/2013 (ART.1, COMMA 701, DELLA LEGGE N.208/2015)	218.309.385,00	218.309.385,00	218.309.385,00
370258	FONDO VINCOLATO DA ANTICIPAZIONI DI LIQUIDITA' EX D.L. N.35/2013 - CONTRATTI STIPULATI DA COMMISSARIO STRAORDINARIO EX LEGGE N.190/2015 (ART. 1, COMMA 701, DELLA LEGGE N.208/2015)	2.229.194.840,92	2.010.885.455,92	1.792.576.070,92
370257	FONDO VINCOLATO DA ANTICIPAZIONI DI LIQUIDITA' EX D.L. N.35/2013 - CONTRATTI STIPULATI DA REGIONE PIEMONTE CEDUTI AL COMMISSARIO STRAORDINARIO (ART. 1, COMMA 701, DELLA LEGGE N.208/2015)	1.761.731.110,35	1.761.731.110,35	1.761.731.110,35

4) ELENCO ANALITICO DELLE QUOTE VINCOLATE E ACCANTONATE DEL RISULTATO DI AMMINISTRAZIONE PRESUNTO AL 31 DICEMBRE DELL'ESERCIZIO PRECEDENTE ED I RELATIVI UTILIZZI

punto 9.11.4 dell' Allegato n. 4/1 al D.Lgs 118/2011

Come stabilito al punto 9.11.4 del principio della programmazione di bilancio, nella nota integrativa al bilancio di previsione deve essere data evidenza dell'elenco "analitico delle quote accantonate e vincolate del risultato presunto di amministrazione" dell'esercizio precedente.

In particolare i principi contabili impongono la scomposizione del risultato di amministrazione presunto in:

- a. quota accantonata;
- b. quota vincolata;
- c. parte (libera) destinata agli investimenti.

La quota accantonata differisce dalla quota vincolata (oltre che per il presupposto contabile di vincolo) anche per il fatto che per la parte accantonata l'utilizzo è ammesso solo a seguito dell'approvazione del rendiconto mentre l'utilizzo della quota vincolata è assicurata anche nelle more dell'approvazione dello stesso (re-iscrizioni di economie vincolate).

In merito alla quota accantonata i principi contabili prescrivono l'obbligo di evidenziare almeno le dotazioni:

- a. del fondo crediti di dubbia esigibilità al 31/12 dell'esercizio precedente;
- d. dei fondi a copertura dei residui perenti al 31/12 dell'esercizio precedente.

Le operazioni di contabilizzazione degli impegni e degli accertamenti di competenza dell'esercizio 2018 sono state effettuate e pertanto è possibile definire le risultanze della gestione di tale esercizio, dando atto che il risultato di amministrazione troverà definizione finale alla luce delle risultanze della ricognizione ordinaria dei residui alla data del 31 dicembre 2018 di cui all'articolo 3, comma 4, del citato D.Lgs. n. 118/2011, e delle rettifiche che risultino necessarie anche in riferimento alle risultanze del giudizio di parificazione del rendiconto generale 2018 adottato dalla Sezione regionale di controllo della Corte dei Conti ai sensi del decreto-legge 10 ottobre 2012, n. 174.

E' stata pertanto adottata in data 30 Gennaio 2019 dalla Giunta regionale la deliberazione n. 1-8347 recante "Definizione del risultato di amministrazione presunto al 31 dicembre 2018 ai sensi dell'articolo 42 del decreto legislativo 23 giugno 2011, n. 118".

Sulla base di tali risultanze si rileva che la parte accantonata al 31.12.2018 ammonta ad euro 4.674.313.247,11, così composti::

- il fondo crediti di dubbia esigibilità risulta pari ad euro 366.935.923,39;
- il conto dei residui perenti risulta ammontare al 31.12.2018 ad euro 49.427.853,26;

- il fondo vincolato da anticipazioni di liquidità ai sensi del decreto-legge 8 aprile 2013, n. 35, classificato fra gli importi accantonati, è ridotto del contributo annuo trasferito al Commissario straordinario ai sensi dell'art. 1, comma 456, della legge n. 190/2014, come rideterminato dall'art 1, commi 521-523 della legge 11 dicembre 2016, n. 232, e ammonta a 4.209.235.336,27 euro;
- il fondo perdite società partecipate è stato determinato nel 2018 applicando le disposizioni di cui ai commi 550-552, art. 1, della legge 27 dicembre 2013, n. 147 e non risulta utilizzato nel corso dell'anno; considerati i risultati di bilancio conseguiti dalle società partecipate dalla Regione nell'anno 2017, riportati nella Nota integrativa all'Assestamento di bilancio 2018-2020 (l.r. n. 20/2018), ed i risultati provvisori 2018 l'accantonamento viene ridotto a 1.000.000,00;
- euro 31.713.440,74 per altri accantonamenti, derivanti dalle garanzie principali o sussidiarie prestate dall'ente a favore di enti e di altri soggetti ai sensi delle leggi vigenti, riepilogate al punto 7 di questo documento;
- euro 16.000.693,45 per il Fondo contenzioso, per fare fronte a rischi derivanti da controversie, tra cui:
 - euro 1.300.000,00 con il Comune di Stresa in relazione al pregresso Accordo di Programma definito "Villa Palazzolo",
 - euro 4.800.000,00 per il contenzioso inerente la Convenzione con il Comune di Bardonecchia per il Villaggio olimpico 2006;
 - euro 900.693,45 per il completamento della transazione con Gec spa in relazione al riconoscimento di servizi resi,
 - un importo massimo di 9 milioni di euro per un accordo transattivo inerente la definizione del giudizio, avviato dalla Provincia del Verbano Cusio Ossola e pendente al primo grado della giustizia amministrativa, relativamente a presunti traferimenti dovuti per gli esercizi finanziari dal 2012 al 2018;

In relazione alle risultanze della gestione 2018 occorre tenere inoltre conto dei seguenti vincoli:

- euro 16.407.653,42 per Vincoli derivanti da leggi e dai principi contabili;
- euro 98.139.021,45 per Vincoli derivanti da trasferimenti.

La predetta deliberazione n. 1-8347 recante "Definizione del risultato di amministrazione presunto al 31 dicembre 2018 assume inoltre la consistenza del fondo di cassa alla medesima data per un importo pari ad euro 298.680.503,50.

In esito alle rilevazioni contabili e con i limiti e le necessità di integrazione sopra evidenziati, nonché in considerazione dell'aggiornamento delle quote accantonate del risultato di esercizio al 31 dicembre 2018, come dettagliato ai punti precedenti, si determina il prospetto "Tabella dimostrativa del risultato di amministrazione presunto" come previsto all'allegato 9 del principio contabile applicato 4/2 del citato D.Lgs. 118/2011, allegato al presente Bilancio di previsione finanziario 2019-2021 della Regione Piemonte.

L'iscrizione contabile in bilancio per l'esercizio 2019 delle poste afferenti alle quote accantonate e vincolate del risultato di amministrazione presunto, è riepilogata nel seguente schema:

ISCRIZIONE CONTABILE PARTE ACCANTONATA

Capitoli ENTRATA	Descrizione capitolo	Competenza (2019)				
000031	QUOTA DEL RISULTATO DI AMMINISTRAZIONE RELATIVO AD ALTRI ACCANTONAMENTI IN SPESA	465.077.910,84				
Capitoli SPESA	Descrizione capitolo	Competenza (2019)	Missione	Programma	Titolo	Macroaggregato
196363	FONDO PER FAR FRONTE AD ONERI DERIVANTI DA POTENZIALI CONTENZIOSI	16.000.693,45	20-Fondi e accantonamenti	2003-Altri fondi	1-Spese correnti	1100000-Altrespese correnti
196372	FONDO PERDITE SOCIETARIE (ART.1, COMMI 550 E 552 DELLA LEGGE N.147/2013)	1.000.000,00	20-Fondi e accantonamenti	2003-Altri fondi	1-Spese correnti	1100000-Altrespese correnti
196466	FONDO CREDITI DI DUBBIA ESIGIBILITA' PARTE CORRENTE DERIVANTI DA R.S.R. (ART.46 DEL D.LGS N.118/2011 E S.M.I.) - PROGR 2002	366.935.923,39	20-Fondi e accantonamenti	2002-Fondo crediti di dubbia esigibilità	1-Spese correnti	1100000-Altrespese correnti
197052	RESIDUI PERENTI AGLI EFFETTI AMMINISTRATIVI RECLAMATI DAI CREDITORI, RELATIVAMENTE A SPESE DI NATURA CORRENTE (L.R. 7/2001) - PROGR 2003	19.694.705,55	20-Fondi e accantonamenti	2003-Altri fondi	1-Spese correnti	1100000-Altrespese correnti
296968	ACCANTONAMENTO PER LA COPERTURA DELLE GARANZIE FIDEJUSSORIE RILASCIATE DALLA REGIONE PIEMONTE	31.713.440,74	20-Fondi e accantonamenti	2003-Altri fondi	2-Spese in conto capitale	2050000-Altrespese in conto capitale
297367	RESIDUI PERENTI AGLI EFFETTI AMMINISTRATIVI RECLAMATI DAI CREDITORI, RELATIVAMENTE A SPESE DI INVESTIMENTO (L.R. 7/2001)	29.733.147,71	20-Fondi e accantonamenti	2003-Altri fondi	2-Spese in conto capitale	2050000-Altrespese in conto capitale
	ENTRATA	465.077.910,84				
	SPESA	465.077.910,84				

ISCRIZIONE CONTABILE PARTE VINCOLATA

Capitolo ENTRATA	Descrizione capitolo	Competenza (2019)			
000028	AVANZO VINCOLATO DERIVANTE DA TRASFERIMENTI	93.948.151,53			
000032	AVANZO VINCOLATO DA LEGGI	16.407.653,42			
000038	AVANZO VINCOLATO DERIVANTE DA TRASFERIMENTI - SANITA'	4.190.869,92			
Capitolo SPESA	Descrizione capitolo	Competenza (2019)	Missione	Programma	Titolo
103053	SPESE PER PERSONALE COINVOLTO NEL PROGETTO (SUNFRAIL - III PROGRAMMA SALUTE)	16.313,84	13-Tutela della salute	1308-	1-Spese correnti
139056	SPESE PER ASSISTENZA TECNICA - POR FESR 2014-2020 - OBIETTIVO "INVESTIMENTI IN FAVORE DELLA CRESCITA E DELL'OCCUPAZIONE" (REG. UE 1303/2013) - FONDI REGIONALI	631.404,24	01-Servizi istituzionali, generali e di gestione	0112-	1-Spese correnti
156963	TRASFERIMENTI ALLE ASL PER INIZIATIVE DI PREVENZIONE E COMUNICAZIONE SUL CONSUMO ABUSO DI ALCOL. LEGGE 125/2001	37.206,40	13-Tutela della salute	1307-	1-Spese correnti
158583	TRASFERIMENTO DI FONDI ALLE A.S.L. E A.S.O PER IL FINANZIAMENTO DI PROGETTI RIGUARDANTI L'INFORMAZIONE SUI FARMACI, FARMACOVIGILANZA ED EDUCAZIONE SANITARIA (ART. 36, COMMA 14 DELLA LEGGE 23/12/97, N.449) - TRASFERIMENTI CORRENTI ALLE AZIENDE SANITARIE	753.061,00	13-Tutela della salute	1307-	1-Spese correnti
158642	TRASFERIMENTO ALLE AZIENDE SANITARIE LOCALI DI FONDI STATALI PER ATTIVITA' DI CONTRASTO AL GIOCO D'AZZARDO PATOLOGICO (GAP), AI SENSI ART. 1, COMMA 946 DELLA LEGGE 28 DICEMBRE 2015, N° 208	3.338.146,68	13-Tutela della salute	1307-	1-Spese correnti
161022	CONTRIBUTI AD ENTI PRIVATI PER LA PREVENZIONE DELLA CECITA' E PER LA RIABILITAZIONE VISIVA E L'INTEGRAZIONE SOCIALE E LAVORATIVA DEI CIECHI PLURIMINORATI (ART. 2, COMMA 1 DELLA LEGGE 28 AGOSTO 1997, N. 284)	12.574,37	13-Tutela della salute	1307-	1-Spese correnti
162578	TRASFERIMENTO DI FONDI ALLE AZIENDE SANITARIE REGIONALI E AL CENTRO INTERREGIONALE PER IL FINANZIAMENTO DELLE SPESE IN MATERIA DI PRELIEVI E DI TRAPIANTI DI ORGANI E TESSUTI (LEGGE 1 APRILE 1999, N. 91)	27.096,05	13-Tutela della salute	1307-	1-Spese correnti
177130	FONDO REGIONALE PER IL RISARCIMENTO DA PARTE DELLE PROVINCE DEI DANNI ARRECATI DALLA FAUNA SELVATICA ALLE PRODUZIONI AGRICOLE (LEGGE 157/1992 E ART. 40 DELLA L.R. 5/2012).	300.000,00	16-Agricoltura, politiche agroalimentari e pesca	1602-	1-Spese correnti

Capitolo SPESA	Descrizione capitolo	Competenza (2019)	Missione	Programma	Titolo
177737	CONTRIBUTI PER IL COFINANZIAMENTO REGIONALE DELLE AZIONI PREVISTE DAL REGOLAMENTO U.E. 1303/2013 FINANZIATE DAL F.S.E. POR 2014/2020 - TRASF IMPRESE	9.633.416,16	15-Politiche per il lavoro e la formazione professionale	1504-	1-Spese correnti
196370	FONDO PER L'ACCANTONAMENTO DELLE RISORSE PER FAR FRONTE AGLI ONERI DERIVANTI DALLA RICONCILIAZIONE DEI CREDITI E DEBITI RECIPROCI CON GLI ENTI STRUMENTALI E LE SOCIETA' CONTROLLATE E PARTECIPATE DELLA REGIONE - PARTE CORRENTE (QUOTA PARTE AVANZO VINCOLATA)	4.849.915,34	20-Fondi e accantonamenti	2003-	1-Spese correnti
197830	FONDO ASSOCIATO ALL'AVANZO VINCOLATO DERIVANTE DA TRAFERIMENTI	32.314.916,90	01-Servizi istituzionali, generali e di gestione	0103-	1-Spese correnti
197832	FONDO ASSOCIATO ALL'AVANZO VINCOLATO DERIVANTE DA LEGGI	11.557.738,08	01-Servizi istituzionali, generali e di gestione	0103-	1-Spese correnti
215102	OBIETTIVO "INVESTIMENTI IN FAVORE DELLA CRESCITA E DELL'OCCUPAZIONE" - FONDI DI PROVENIENZA REGIONALE PER L'ATTUAZIONE DEL POR FESR 2014-2020 (REG. UE 1303/2013) - COMPETITIVITA' - TRASF AMM CENTRALI	3.268.835,40	14-Sviluppo economico e competitività	1405	2-Spese in conto capitale
223386	PROGRAMMA CASA. BANDO DI EDILIZIA RESIDENZIALE PUBBLICA. EROGAZIONE CONTRIBUTI AI COMUNI. (ACCORDO DI PROGRAMMA DEL 26/10/2000) - F.S.R.	1.000.000,00	08-Assetto del territorio ed edilizia abitativa	0802	2-Spese in conto capitale
225767	CONTRIBUTI PER L'ATTUAZIONE DEL PRIMO PIANO STRATEGICO NAZIONALE PER LA MITIGAZIONE DEL RISCHIO IDROGEOLOGICO (ART 16, LEGGE 31 LUGLIO 2002, N. 179) - F.S.R.	207.426,37	09-Sviluppo sostenibile e tutela del territorio e dell'ambiente	0901	2-Spese in conto capitale
228436	CONTRIBUTI PER L'ATTUAZIONE DEI PROGRAMMI DI INTERVENTI URGENTI PER IL RIASSETTO TERRITORIALE NELLE AREE A RISCHIO IDROGEOLOGICO DELLA REGIONE PIEMONTE (LEGGE N.267/98) - FSR -	465.603,01	09-Sviluppo sostenibile e tutela del territorio e dell'ambiente	0901-	2-Spese in conto capitale
230266	CONTRIBUTI DIRETTI A FRONTEGGIARE I DANNI A OPERE PUBBLICHE E A PRIVATI CONSEGUENTI AGLI EVENTI ALLUVIONALI CHE NEGLI ANNI 1994, 2000 E 2002 HANNO COLPITO IL TERRITORIO DELLA REGIONE PIEMONTE (ART. 80, COMMA 29 DELLA LEGGE 289/2002) - FSR	1.987.039,36	11-Soccorso civile	1102-	2-Spese in conto capitale
233982	SPESE PER INTERVENTI NECESSARI A FRONTEGGIARE GLI EVENTI CALAMITOSI VERIFICATISI SUL TERRITORIO REGIONALE (ART.5 DELLA L.R. 47/93 E ART.2 DELLA L.R. N.11/11)	2.000.000,00	11-Soccorso civile	1102-	2-Spese in conto capitale
239241	CONTRIBUTI IN CAPITALE A SOGGETTI PUBBLICI PER LA REALIZZAZIONE DI INTERVENTI DI BONIFICA DI INTERESSE NAZIONALE (LEGGE 9 DICEMBRE 1998, N 426) FSR	2.441.759,35	09-Sviluppo sostenibile e tutela del territorio e dell'ambiente	0902-	2-Spese in conto capitale
241113	OBIETTIVO "INVESTIMENTI IN FAVORE DELLA CRESCITA E DELL'OCCUPAZIONE" - FONDI DI PROVENIENZA REGIONALE PER L'ATTUAZIONE DEL POR FESR 2014-2020 (REG. UE 1303/2013) - ENERGIA - CONTR AMM LOCALI	3.750.000,00	17-Energia e diversificazione delle fonti energetiche	1702-	2-Spese in conto capitale

Capitolo SPESA	Descrizione capitolo	Competenza (2019)	Missione	Programma	Titolo
256841	FONDO REGIONALE TRASPORTI. SPESE PER INVESTIMENTI PER IL RINNOVO ED IL POTENZIAMENTO DEL MATERIALE ROTABILE E DEI BENI STRUMENTALI AZIENDALI DEL TRASPORTO PUBBLICO LOCALE. TRASFERIMENTI IN CONTO CAPITALE AD ALTRI ENTI DELLE AMMINISTRAZIONI (ART.16, COMMA	4.115.000,00	10-Trasporti e diritto alla mobilità	1002-	2-Spese in conto capitale
257472	PROGRAMMA CASA. BANDO DI EDILIZIA RESIDENZIALE AGEVOLATA. EROGAZIONE CONTRIBUTI ALLE A.T.C. (ACCORDO DI PROGRAMMA DEL 26/10/2000) - F.S.R.	574.894,95	08-Assetto del territorio ed edilizia abitativa	0802-	2-Spese in conto capitale
258104	FONDO PER LA MINORE PRODUZIONE DI RIFIUTI E PER LE ALTRE FINALITA' PREVISTE DALL'ART.3, COMMA 27, DELLA L.549/95 (L.R.39 DEL 3/7/1996)	4.600.801,84	09-Sviluppo sostenibile e tutela del territorio e dell'ambiente	0903-	2-Spese in conto capitale
258315	PROGRAMMA CASA. BANDO DI EDILIZIA RESIDENZIALE PUBBLICA. EROGAZIONE CONTRIBUTI ALLE A.T.C. (ACCORDO DI PROGRAMMA DEL 26/10/2000) - F.S.R.	3.500.000,00	08-Assetto del territorio ed edilizia abitativa	0802-	2-Spese in conto capitale
260716	OBIETTIVO "INVESTIMENTI IN FAVORE DELLA CRESCITA E DELL'OCCUPAZIONE" - FONDI DI COFINANZIAMENTO REGIONALE PER L'ATTUAZIONE DEL POR FESR 2014-2020 (REG. UE 1303/2013) - TRASF IMPRESE CONTROLLATE	14.977.526,34	14-Sviluppo economico e competitività	1405- (solo per le Regioni)	2-Spese in conto capitale
282341	EROGAZIONE DI FONDI RELATIVI AL PIANO DECENNALE DI CUI ALLA LEGGE 457/78. CONCESSIONE DI CONTRIBUTI NEGLI INTERESSI PER GLI INTERVENTI DI EDILIZIA AGEVOLATA DIRETTI ALLA COSTRUZIONE DI ABITAZIONI ED AL RECUPERO DEL PATRIMONIO EDILIZIO	40.000,00	08-Assetto del territorio ed edilizia abitativa	0802-	2-Spese in conto capitale
284244	OBIETTIVO "INVESTIMENTI IN FAVORE DELLA CRESCITA E DELL'OCCUPAZIONE" - FONDI DI COFINANZIAMENTO REGIONALE PER L'ATTUAZIONE DEL POR FESR 2014-2020 (REG. UE 1303/2013) - COMPETITIVITA' CONTRIBUTI ALTRE IMPRESE	900.000,00	14-Sviluppo economico e competitività	1405-	2-Spese in conto capitale
284799	PROGRAMMA CASA. BANDO DI EDILIZIA RESIDENZIALE AGEVOLATA. EROGAZIONE CONTRIBUTI AD IMPRESE PRIVATE E COOPERATIVE (ACCORDO DI PROGRAMMA DEL 26/10/2000) - F.S.R.	2.263.514,52	08-Assetto del territorio ed edilizia abitativa	0802-	2-Spese in conto capitale
288219	CONTRIBUTI IN CAPITALE AGLI ENTI LOCALI PER IL FINANZIAMENTO DI INTERVENTI PER LA TUTELA DELLE ACQUE E LA GESTIONE INTEGRATA DELLE RISORSE IDRICHE NELL'AMBITO DELLE INTESE ISTITUZIONALI DI PROGRAMMA	587.000,00	09-Sviluppo sostenibile e tutela del territorio e dell'ambiente	0904-	2-Spese in conto capitale
289404	OBIETTIVO "INVESTIMENTI IN FAVORE DELLA CRESCITA E DELL'OCCUPAZIONE" - FONDI DI PROVENIENZA REGIONALE PER L'ATTUAZIONE DEL POR FESR 2014-2020 (REG. UE 1303/2013) - ENERGIA - TRASF IMPRESE CONTROLL	3.817.950,00	17-Energia e diversificazione delle fonti energetiche	1702-	2-Spese in conto capitale
298141	FONDO PER L'ACCANTONAMENTO DELLE RISORSE DA REISCRIVERE PER LA COPERTURA DI OBBLIGAZIONI PREGRESSE ASSUNTE PER LA RILOCALIZZAZIONE PREVENTIVA DI IMMOBILI SITI IN AREE A RISCHIO IDRAULICO ED IDROGEOLOGICO E RIDUZIONE VULNERABILITA' - (577.534,67	20-Fondi e accantonamenti	2003-	2-Spese in conto capitale
	ENTRATE	114.546.674,87			
	SPESA	114.546.674,87			

Previsione utilizzo delle quote vincolate del risultato di amministrazione.

L'elenco analitico delle quote vincolate e accantonate del risultato di amministrazione presunto al 31 dicembre dell'esercizio precedente e la previsione dei relativi utilizzi sono costituiti dall'allegato B al presente bilancio.

Come già precisato sopra, a decorrere dall'esercizio finanziario 2019, in applicazione dell'art. 1, comma 898 della l. 30 dicembre 2018, n. 145 (Bilancio di previsione dello Stato per l'anno finanziario 2019 e bilancio pluriennale per il triennio 2019-2021), in presenza di un risultato di amministrazione presunto relativo all'esercizio precedente negativo (lettera A del prospetto del risultato di amministrazione allegato al rendiconto), il limite massimo per l'utilizzo nel primo esercizio del bilancio di previsione della quota accantonata e vincolata è pari alla somma delle quote annuali iscritte in spesa per il ripiano del disavanzo risultante al 31 dicembre 2014 e del disavanzo derivante dal riaccertamento straordinario dei residui 2015, che per il Piemonte è pari ad euro 106.963.014,91.

5) CAUSE CHE NON HANNO RESO POSSIBILE PORRE IN ESSERE LA PROGRAMMAZIONE NECESSARIA ALLA DEFINIZIONE DEI RELATIVI CRONOPROGRAMMI NEL CASO IN CUI GLI STANZIAMENTI RIGUARDANTI IL FONDO PLURIENNALE VINCOLATO COMPRENDONO ANCHE INVESTIMENTI ANCORA IN CORSO DI DEFINIZIONE;

Il fondo pluriennale vincolato non comprende investimenti ancora in corso di definizione.

6) ELENCO DEGLI INTERVENTI PROGRAMMATI PER SPESE DI INVESTIMENTO FINANZIATI COL RICORSO AL DEBITO E CON LE RISORSE DISPONIBILI

Per la realizzazione di nuovi investimenti a valere sugli spazi finanziari concessi dallo Stato ai sensi dell'articolo 1, commi 495 e seguenti, della legge 11 dicembre 2016, n. 232 (Bilancio di previsione dello Stato per l'anno finanziario 2017 e bilancio pluriennale per il triennio 2017-2019), la legge regionale 29 giugno 2018, n. 7 “Disposizioni urgenti in materia di bilancio di previsione finanziario 2018-2020” autorizza la contrazione di mutui, prestiti obbligazionari o altre forme di indebitamento, finalizzati alla realizzazione di nuovi investimenti, per l'importo complessivo di euro 83.030.000,00 da iscriversi nel bilancio di previsione finanziario 2018-2020, nel rispetto della normativa statale vigente.

L'importo complessivo delle erogazioni relative ai mutui, prestiti obbligazionari o altre forme di indebitamento di cui al comma 1 non può essere superiore ad euro 41.515.000,00 per il 2018 e ad euro 41.515.000,00 per il 2019. La Giunta regionale è autorizzata a contrarre l'indebitamento per una durata non superiore a venti anni e ad un tasso di interesse non superiore a quello applicato per la medesima tipologia di contratti dalla Cassa Depositi e Prestiti. La copertura finanziaria delle rate di ammortamento per un importo massimo di euro 400.000,00, di euro 2.200.000,00 e di euro 4.450.000,00, rispettivamente per il 2018, il 2019 e il 2020, trova capienza negli stanziamenti già iscritti nel bilancio di previsione finanziario 2018-2020.

Le entrate derivanti dalle operazioni di indebitamento, di cui ai commi 1, 2 e 3, sono destinate ad un apposito fondo allocato nella missione 20 (Fondi e accantonamenti), programma 20.03 (Altri fondi) del bilancio regionale per essere destinate alla realizzazione di un programma biennale di investimenti, diretti ed indiretti, da approvarsi, unitamente alle necessarie variazioni contabili, mediante deliberazione della Giunta regionale, con il parere favorevole della commissione consiliare competente.

le linee di intervento previste sul biennio 2018-2019 sono:

	linee di intervento	importi in euro
A	interventi di ripristino ambientale	3.000.000,00
B	interventi di messa in sicurezza del territorio	64.030.000,00
C	interventi di scolastica	4.000.000,00
D	interventi in ambito culturale turistico	12.000.000,00
	totale	83.030.000,00

gli interventi previsti in dettaglio sono:

Capitolo	Descrizione capitolo	Variazione competenza 2018	Variazione competenza 2019
207172	INTERVENTI STRUTTURALI SUL PATRIMONIO REGIONALE, IN ATTUAZIONE DELL'ART. 1 DELLA L.R. N.7/2018 - DIFESA DEL SUOLO	40.000,00	60.000,00
207174	INTERVENTI STRUTTURALI SUL PATRIMONIO REGIONALE, IN ATTUAZIONE DELL'ART. 1 DELLA L.R. N.7/2018 - PROTEZIONE NATURALISTICA E FORESTAZIONE		1.101.825,30
207176	INTERVENTI STRUTTURALI SUL PATRIMONIO REGIONALE, IN ATTUAZIONE DELL'ART. 1 DELLA L.R. N.7/2018 - VIABILITA' E INFRASTRUTTURE STRADALI		60.000,00
217232	CONTRIBUTI AGLI INVESTIMENTI AD AMMINISTRAZIONI LOCALI IN ATTUAZIONE DELL'ART. 1 DELLA L.R. N.7/2018 - GESTIONE BENI DEMANIALI E PATRIMONIALI	460.231,82	690.347,73
217234	CONTRIBUTI AGLI INVESTIMENTI AD AMMINISTRAZIONI LOCALI IN ATTUAZIONE DELL'ART. 1 DELLA L.R. N.7/2018 - DIFESA DEL SUOLO	10.841.329,93	23.439.184,79
217236	CONTRIBUTI AGLI INVESTIMENTI AD AMMINISTRAZIONI LOCALI IN ATTUAZIONE DELL'ART. 1 DELLA L.R. N.7/2018 - VIABILITA' E INFRASTRUTTURE STRADALI	4.871.410,01	8.603.195,02
217238	CONTRIBUTI AGLI INVESTIMENTI AD AMMINISTRAZIONI LOCALI IN ATTUAZIONE DELL'ART. 1 DELLA L.R. N.7/2018 - SERVIZIO NECROSCOPICO E CIMITERIALE	417.028,23	625.542,35
217240	CONTRIBUTI AGLI INVESTIMENTI AD AMMINISTRAZIONI LOCALI IN ATTUAZIONE DELL'ART. 1 DELLA L.R. N.7/2018 - ATTIVITA' CULTURALI E INTERVENTI DIVERSI NEL SETTORE CULTURALE		44.000,00
217242	CONTRIBUTI AGLI INVESTIMENTI AD AMMINISTRAZIONI LOCALI IN ATTUAZIONE DELL'ART. 1 DELLA L.R. N.7/2018 - VALORIZZAZIONE DEI BENI DI INTERESSE STORICO		4.800.000,00
217244	CONTRIBUTI AGLI INVESTIMENTI AD AMMINISTRAZIONI LOCALI IN ATTUAZIONE DELL'ART. 1 DELLA L.R. N.7/2018 - TUTELA, VALORIZZAZIONE E RECUPERO AMBIENTALE		1.200.000,00
217246	CONTRIBUTI AGLI INVESTIMENTI AD AMMINISTRAZIONI LOCALI IN ATTUAZIONE DELL'ART. 1 DELLA L.R. N.7/2018 - EDILIZIA SCOLASTICA		1.600.000,00
	<i>capitoli fondo pluriennale vincolato</i>		
717232	CONTRIBUTI AGLI INVESTIMENTI AD AMMINISTRAZIONI LOCALI IN ATTUAZIONE DELL'ART. 1 DELLA L.R. N.7/2018 - GESTIONE BENI DEMANIALI E PATRIMONIALI - F.P.V.	690.347,73	
717234	CONTRIBUTI AGLI INVESTIMENTI AD AMMINISTRAZIONI LOCALI IN ATTUAZIONE DELL'ART. 1 DELLA L.R. N.7/2018 - DIFESA DEL SUOLO - F.P.V.	16.261.994,91	10.765.784,82
717236	CONTRIBUTI AGLI INVESTIMENTI AD AMMINISTRAZIONI LOCALI IN ATTUAZIONE DELL'ART. 1 DELLA L.R. N.7/2018 - VIABILITA' E INFRASTRUTTURE STRADALI - F.P.V.	7.307.115,02	1.944.120,00
717238	CONTRIBUTI AGLI INVESTIMENTI AD AMMINISTRAZIONI LOCALI IN ATTUAZIONE DELL'ART. 1 DELLA L.R. N.7/2018 - SERVIZIO NECROSCOPICO E CIMITERIALE - F.P.V.	625.542,35	
717240	CONTRIBUTI AGLI INVESTIMENTI AD AMMINISTRAZIONI LOCALI IN ATTUAZIONE DELL'ART. 1 DELLA L.R. N.7/2018 - ATTIVITA' CULTURALI E INTERVENTI DIVERSI NEL SETTORE CULTURALE - F.P.V.		66.000,00

717242	CONTRIBUTI AGLI INVESTIMENTI AD AMMINISTRAZIONI LOCALI IN ATTUAZIONE DELL'ART. 1 DELLA L.R. N.7/2018 - VALORIZZAZIONE DEI BENI DI INTERESSE STORICO - F.P.V.		7.200.000,00
717244	CONTRIBUTI AGLI INVESTIMENTI AD AMMINISTRAZIONI LOCALI IN ATTUAZIONE DELL'ART. 1 DELLA L.R. N.7/2018 - TUTELA, VALORIZZAZIONE E RECUPERO AMBIENTALE - F.P.V.		1.800.000,00
717246	CONTRIBUTI AGLI INVESTIMENTI AD AMMINISTRAZIONI LOCALI IN ATTUAZIONE DELL'ART. 1 DELLA L.R. N.7/2018 - EDILIZIA SCOLASTICA - F.P.V.		2.400.000,00
	totale	41.515.000,00	66.400.000,01
	di cui a fpv	24.885.000,01	24.175.904,82
	di cui quota dell'anno	16.629.999,99	42.224.095,19

stanziamento complessivo = 83.030.000,00

7) ELENCO DELLE GARANZIE PRINCIPALI O SUSSIDIARIE PRESTATE DALL'ENTE A FAVORE DI ENTI E DI ALTRI SOGGETTI AI SENSI DELLE LEGGI VIGENTI

Con il ricorso al termine “garanzie” adoperato dall’art. 62, comma 6, del d.lgs. n. 118/2011, il legislatore ha voluto ricomprendervi tutti i negozi giuridici attualmente riconducibili a tale categoria e, pertanto, non soltanto i contratti aventi natura fideiussoria, ma ogni negozio giuridico (ad es. contratto autonomo di garanzia, lettera di patronage forte) caratterizzato da finalità di garanzia e diretto a trasferire da un soggetto ad un altro il rischio connesso alla mancata esecuzione di una prestazione contrattuale (Cassazione, Sezioni unite, sentenza n. 3947/2010).

La nozione di “spesa di investimento” è più restrittiva di quella di “spesa in conto capitale”, in quanto inclusiva delle sole erogazioni di denaro pubblico cui faccia riscontro l’acquisizione di un nuovo corrispondente valore al patrimonio dell’Ente che lo effettua. Richiamando la distinzione, sopra accennata, tra “contributi agli investimenti” e “trasferimenti in conto capitale”, si osserva che la prima fattispecie si realizza quando il netto patrimoniale risulta incrementato dall’operazione in conto capitale. Ne deriva che solo gli strumenti di finanziamento di spese di investimento propriamente dette possono essere assistiti da garanzie, pena la violazione dell’art. 119, comma 6, Cost.

Posto che le garanzie prestate concorrono al limite di indebitamento di cui all’art. 62, comma 6, d.lgs. n. 118/2011, la proficuità deve considerarsi caratteristica essenziale dell’investimento, per cui il rilascio di garanzie può essere effettuato in presenza di determinate condizioni, essenzialmente riconducibili all’acquisizione di un nuovo corrispondente valore al patrimonio dell’ente che lo effettua. Il divieto di rilascio di garanzie a favore di società partecipate non quotate con perdite reiterate per tre esercizi consecutivi (art. 6, comma 19, d.l. n. 78/2010) costituisce una forma di applicazione concreta dei predetti principi, validi per la generalità degli enti territoriali.

L’esclusione dal calcolo dei limiti di indebitamento delle rate sulle garanzie prestate dagli enti territoriali è consentita, nel rispetto della normativa prevista dall’art. 62, comma 6, del d.lgs. n. 118/2011, soltanto nelle ipotesi di accantonamento dell’intero importo del debito garantito affinché, nel

rispetto del principio della prudenza, sia realizzata un'idonea copertura degli oneri conseguenti all'eventuale escussione del debito per il quale è concessa la garanzia. Infatti, per effetto dell'accantonamento si consegue, nel rispetto dei principi di veridicità, attendibilità e prudenza, un'idonea copertura degli oneri conseguenti all'eventuale escussione del debito per il quale è concessa la garanzia.

L'esigenza è precisata nel punto 5.5 dell'All. n. 4/2 al d.lgs. n. 118/2011 - Principio contabile applicato concernente la contabilità finanziaria - in materia di trattamento delle garanzie fornite dagli enti sulle passività emesse da terzi (nel rispetto del principio della prudenza, si ritiene opportuno che nell'esercizio in cui è concessa la garanzia l'ente effettui un accantonamento tra le spese correnti tra i Fondi di riserva e altri accantonamenti. Tale accantonamento consente di destinare una quota del risultato di amministrazione a copertura dell'eventuale onere a carico dell'ente in caso di escussione del debito garantito).

Infatti, anche dalla giurisprudenza delle Sezioni regionali di controllo è stato precisato, in materia di garanzie fideiussorie, che dal rispetto dei principi di attendibilità e veridicità del bilancio nonché del principio di copertura degli oneri finanziari, discende l'obbligo per l'ente che rilascia la garanzia di predisporre adeguati accantonamenti al fondo rischi.

ELENCO GARANZIE ISCRITTE A BILANCIO

	RENDICONTO 2017	PRECONSUNTIVO 2018
- S.A.A.P.A. S.P.A.	27.721.000,00	27.721.000,00
- T.N.S. S.C.R.L.	242.000,00	242.000,00
- AQUARIUM SOC.SPORT.DIL. PER AZIONI	3.000,00	3.000,00
-JUDO GINNIC CLUB VALENZA	103.000,00	103.000,00
-A.S. FORTI E SANI	22.000,00	22.000,00
- FONDAZIONE STADIO FILADELFIA	3.279.000,00	3.279.000,00
- VILLAGGIO OLIMPICO S.R.L. (*)	9.843.440,74	343.440,74
(*) : in sede di preconsuntivo 2018 è stato detratto l'importo pagato nel 2018 di 9,500,000,00		
- S.C.R. (escluso dal calcolo fondo per pagamento contributo c/RATA): importo garantito: 190,852,687,00+30,649,183,00	0,00	0,00
TOTALE ISCRITTO AL CAP. 296968 - ACCANTONAMENTO PER LA COPERTURA DELLE GARANZIE FIDEJUSSORIE RILASCIATE DALLA REGIONE PIEMONTE	41.213.440,74	31.713.440,74

8) Nota informativa sugli strumenti finanziari derivati della Regione Piemonte, allegata al Bilancio previsionale per gli esercizi finanziari 2019 , 2020 e 2021, ai sensi dell'Art. 3, Comma 8 Legge 22 dicembre 2008, n. 203 (Finanziaria 2009) e del principio contabile applicato della programmazione di cui al punto 9.11.5 dell'allegato n.4/1 - D.Lgs. 118/2011

A) – Informazioni sull'entità e natura dei contratti derivati

La Regione in data 27 novembre 2006 ha emesso un titolo obbligazionario (ISIN: XS0276060083) a tasso variabile con rimborso in unica soluzione alla scadenza (*Bullet*) avente nozionale pari ad € 1.800.000.000, e collocato sui mercati dei capitali internazionali. Contestualmente è stata strutturata l'operazione in derivati con tre banche (Merrill Lynch, Dexia Crediop), ognuna delle quali ha stipulato un contratto Swap con la Regione per €600 milioni.

Tali contratti risultano parte di un'unica strategia di copertura (ai sensi dell'articolo 1, comma 3, del D.Lgs. 24 febbraio 1998 n. 58) attuata dalla Regione in conformità con la normativa al tempo vigente e finalizzata all'accantonamento del capitale da restituire a scadenza sul prestito obbligazionario *Bullet* sottostante e al contenimento del rischio di tasso d'interesse derivante dall'oscillazione dell'indice di riferimento (Euribor 6 mesi) della stessa emissione obbligazionaria. Ogni contratto derivato prevede tre componenti:

- Componente di Tasso: definita tecnicamente "*Interest Rate Swap & Collar*", che consente alla Regione di scambiare due tassi variabile su nozionali diversi e di contenere il rischio di tasso d'interesse derivante dall'oscillazione dell'indice di riferimento (Euribor 6 mesi) del BOR sottostante, prevedendo un corridoio delimitato da un livello di tasso massimo (tasso *Cap*) e da un livello di tasso minimo (tasso *Floor*).
- Componente di Capitale: definita tecnicamente "*Amortizing Swap*" che prevede l'accantonamento collaterale di quote capitali crescenti e la restituzione dell'intera somma versata a scadenza, con la quale la Regione farà fronte al rimborso finale del capitale previsto nel prestito obbligazionario *Bullet* sottostante.
- Componente di Credito: definita tecnicamente "*Credit Default Swap*" con la quale la Regione vende protezione alle banche in relazione al rischio di credito della Repubblica Italiana, operazione collegata all'impegno di pagamento assunto dalla Regione stessa con la componente "*Amortizing Swap*".

Con la sottoscrizione di tali contratti derivati, la Regione ha deciso di contenere il rischio di tasso d'interesse derivante dall'oscillazione dell'indice di riferimento (Euribor 6 mesi) del prestito obbligazionario sottostante e di costituire quote di accantonamento dello stesso in modo tale da distribuire l'onere del rimborso del capitale su tutto il periodo di vita della struttura, piuttosto che sull'ultimo anno, così come previsto dalla normativa al tempo vigente (art 41, comma 2 legge 448/2001, D.M. n. 389/2003 che regola l'accesso al mercato dei capitali e Circolare del MEF attuativa del 27 maggio 2004) che imponeva di accantonare periodicamente il capitale in caso di emissione di titoli obbligazionari con rimborso in unica soluzione a scadenza.

A.1) - Informazioni sui contenuti fondamentali dei contratti

Di seguito si riporta una sintetica descrizione del singolo contratto Swap, identico per tutte e tre le controparti bancarie:

Nozionale iniziale: **€600.000.000,00**.

Primo regolamento flussi: **27-05-2007**; scadenza: **27-11-2036**.

La banca paga alla Regione:

- con cadenza semestrale (dal 27-05-2007 al 27-11-2036) sul nozionale *Bullet* di €600 milioni, il tasso variabile pari all'indice Euribor 6 mesi maggiorato di uno *spread* dello **0,155%**.
- alla data del 27-11-2016, scadenza del derivato, un flusso capitale predeterminato pari ad **€600.000.000,00**.

La Regione paga alla banca:

- in data 27-05-2007, sul nozionale iniziale di €600 milioni, l'indice Euribor 6 mesi, senza *spread*, con un livello di tasso minimo pari al 3,74% (*Floor*) e un livello di tasso massimo pari al 6,00% (*Cap*).
- con cadenza semestrale nel periodo successivo (dal 27-11-2007 al 27-11-2036), su un nozionale decrescente come da piano di ammortamento allegato (*Allegato 1*), l'indice Euribor 6 mesi, senza *spread*, con un livello di tasso minimo pari al 3,75% (*Floor*) e un livello di tasso massimo pari al 6,00% (*Cap*).
- con cadenza semestrale (dal 27-05-2007 al 27-11-2036) una quota capitale predeterminata come da piano allegato (*Allegato 2*).

L'indice di riferimento è il tasso Euribor 6 mesi (Base: giorni effettivi/360) fissato due giorni lavorativi precedenti l'inizio del semestre di riferimento (*fixing in Advance*).

A.2) – Eventi finanziari attesi negli anni 2019, 2020 e 2021

La politica espansiva della BCE, tesa a far riprendere l'inflazione e a spingere la crescita economica dei paesi in area Euro, ha determinato negli ultimi anni una tendenziale riduzione dei tassi di mercato di riferimento a breve termine dell'operazione (Euribor 6 mesi), spingendoli addirittura in territorio negativo. Sulla base delle quotazioni al 31 dicembre 2018, il mercato si attende tassi Euribor 6 mesi (tassi forward) in tendenziale crescita negli anni successivi.

GRAFICO 1: ANDAMENTO DELL'INDICE EURIBOR 6 MESI: STORICO E PREVISIONALE

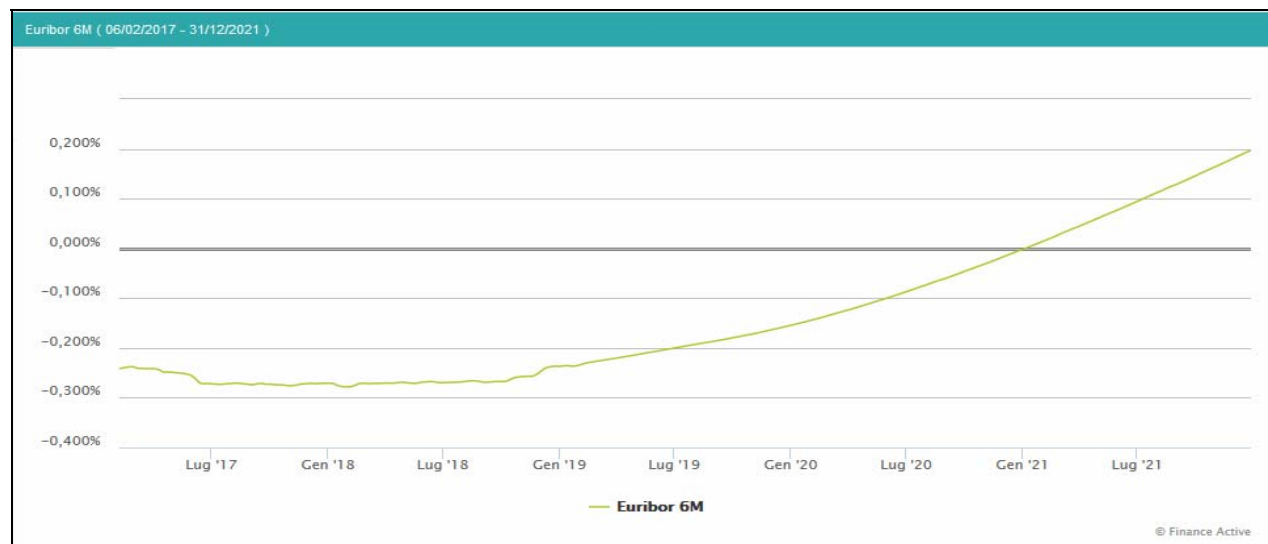

In riferimento invece alla rischiosità degli investimenti in titoli obbligazionari, in particolare in riferimento ai titoli di stato italiani, le quotazioni dei Credit Default Swap collegati, nel corso della seconda metà del 2018, hanno subito una forte crescita, ciò comporta una maggiore rischiosità collegata al componente Credit Default Swap. Inoltre, il Rating della Repubblica Italiana è stato ridotto a Baa3 da Moody's in data 19 ottobre 2018 e confermato da Standard & Poor ad un livello pari a BBB, in data 26 ottobre 2018.

GRAFICO 2: ANDAMENTO CDS REP. ITALIANA A 5 ANNI



1) Parte tasso d'interesse:

- a) Interessi incassati: la Regione incassa il tasso variabile Euribor 6M + 0,155% su un nozionale bullet;
- b) Interessi pagati: la Regione paga il tasso variabile Euribor 6M su un nozionale amortizing;
- c) Interest Rate Cap: la Regione ha acquistato un'opzione Cap a protezione degli interessi pagati in caso di aumento dei tassi oltre una determinata soglia;
- d) Interest Rate Floor: la Regione ha venduto un'opzione Floor che limita la riduzione degli interessi pagati in caso di discesa dei tassi d'interesse oltre una determinata soglia;

2) Parte Capitale:

- a) Capitale periodico versato: la Regione s'impegna a versare semestralmente una quota capitale;
- b) Capitale incassato a scadenza: la Regione incassa a scadenza un capitale per un importo equivalente alla somma delle quote capitale versate semestralmente;
- c) Credit Default Swap: la Regione ha venduto un CDS sulla Repubblica Italia.

Con Rogiti Notaio De Franchis Sandra di Roma in data 28.12.2018, la Regione Piemonte ha stipulato 12 contratti di rinegoziazione di altrettanti prestiti stipulati con la Cassa Depositi e Prestiti S.p.a. prevedendo, in attuazione di quanto espressamente richiesto dal medesimo Istituto Finanziatore e disciplinato con L.R. 328/2018 che “ le economie derivanti dalla rinegoziazione ...(omissis) sono destinate, a partire dall'esercizio 2019, all'estinzione dei derivati in essere ovvero, in via residuale, alla realizzazione degli investimenti” .

Con nota n. 2919/2019 in data 21 gennaio 2019 la Regione Piemonte ha inoltrato al competente Ministero dell'Economia – Dipartimento del Tesoro – richiesta di parere in merito alla fattibilità delle seguenti operazioni riferite a ciascuno dei tre contratti derivati di valore nominale unitario di euro 600.000.000,00 (con un nozionale residuo di euro 593.053.083,47)

- 1) Riacquisto, totale o parziale, dell'opzione di Interest Rate Floor;
- 2) Estinzione anticipata del Credit Default Swap;
- 3) Estinzione anticipata dell'intera parte del contratto definita in precedenza “Parte tasso d'interesse”.

Ha richiesto inoltre in tal sede la possibilità di “regolare il costo di estinzione anticipata dei derivati, sulla base delle operazioni indicate in precedenza, prevedendo più pagamenti in un arco temporale non superiore ai dodici mesi successivi dalla data di chiusura degli stessi, anche se i medesimi pagamenti dovessero ricadere in due esercizi”.

Con nota n. DT 7694 – 28/01/2019 (ns.protocollo 4507/2019 del 29.01.2019), il Ministero ha espresso parere favorevole in merito al primo quesito, specificando invece che, relativamente al secondo aspetto, l'operazione di estinzione dei derivati deve essere effettuata mediante “regolamento per cassa nell'esercizio di riferimento del relativo saldo”.

Alla luce di quanto sopra specificato, l'Ente intende procedere al riacquisto dell'opzione Interest rate Floor, stimandone il costo alla data del 20.02.2019 in oltre 189 milioni di euro (determinato sulla base della durata residua di 17,77 anni al tasso euribor 6m – strike 3,75) a valere sull'esercizio 2019. L'operazione comporterà quindi un risparmio dei flussi netti corrisposti all'istituto finanziario stimabili in euro 21.676.884,37 nel 2019, euro 20.717.517,22 nel 2020 ed euro 19.180.275,61 nel 2021 (limitatamente all'arco temporale coperto dal bilancio di previsione 2019-2021).

B) - Fair Value Derivati

In data 31 dicembre 2018 il Fair Value complessivo di tutti i contratti derivati in essere con le tre controparti bancarie, determinato secondo le modalità previste dall'articolo 1 comma 3 decreto legislativo n. 394 del 30 dicembre 2003, ammonta complessivamente ad € 434.127.024,48 negativi per la Regione.

Nella tabella sottostante viene riportato, per ogni controparte bancaria, il valore di mercato dei contratti derivati suddiviso tra le componenti di Tasso (Interest Rate Swap & Collar), Capitale (Swap di Capitale), Credito (Credit Default Swap).

TABELLA 1: STRUMENTI FINANZIARI DERIVATI – FAIR VALUE AL 31/12/2018

Controparte	Riferimento	MtM (Fair Value)
Merrill Lynch	Interest Rate Swap & Collar	-95.796.774,61
	Swap di Capitale	-3.069.370,55
	Derivato di Credito	-45.842.863,00
Dexia Crediop	Interest Rate Swap & Collar	-95.796.774,61
	Swap di Capitale	-3.069.370,55
	Derivato di Credito	-45.842.863,00
Intesa Sanpaolo	Interest Rate Swap & Collar	-95.796.774,61
	Swap di Capitale	-3.069.370,55
	Derivato di Credito	-45.842.863,00
TOTALE		-434.127.024,48

C) - Fair Value Passività Sottostanti

L'attuale debito sottostante del derivato, come rappresentato nel paragrafo A), è costituito da un prestito obbligazionario regionale *Bullet* (BOR) a tasso variabile, il valore di mercato (o *Fair Value*) del sottostante al 31 dicembre 2018 è pari a **€1.846.189.523,94**, negativi per la Regione¹.

¹ Il *Fair Value* del debito sottostante è stato calcolato applicando secondo le modalità previste dall'articolo 1 comma 3 decreto legislativo n. 394 del 30 dicembre 2003, utilizzando le stesse curve di valutazione del derivato.

TABELLA 2: PASSIVITA' SOTTOSTANTI – FAIR VALUE AL 31/12/2018

Riferimento	Controparte	Nozionale	MtM (Fair Value)
XS0276060083	HSBC	1.800.000.000,00 €	- 1.846.189.523,94 €

D) – Flussi di Cassa attesi

Sulla base dei tassi *forward* al 31 gennaio 2019, si attendono flussi di cassa netti annui complessivamente negativi per la Regione, come da tabella sotto riportata

TABELLA 3: STRUMENTI FINANZIARI DERIVATI - DIFFERENZIALI INTERESSI ATTESI: ANNI 2019, 2020 E 2021²

Controparte	Riferimento	2019	2020	2021
Merrill Lynch	Interest Rate Swap – Interessi passivi	- 20.856.324,19 €	- 19.992.933,80 €	- 19.548.285,29 €
	Interest Rate Swap – Interessi attivi	0,00 €	385.836,33 €	1.865.737,83 €
Dexia Crediop	Interest Rate Swap – Interessi passivi	- 20.856.324,19 €	- 19.992.933,80 €	- 19.548.285,29 €
	Interest Rate Swap – Interessi attivi	0,00 €	385.836,33 €	1.865.737,83 €
Intesa Sanpaolo	Interest Rate Swap – Interessi passivi	- 20.856.324,19 €	- 19.992.933,80 €	- 19.548.285,29 €
	Interest Rate Swap – Interessi attivi	0,00 €	385.836,33 €	1.865.737,83 €
TOTALE		- 62.568.972,57 €	- 58.821.292,41 €	- 53.047.642,38 €

² Il segno negativo che precede la cifra (-) indica flussi da pagare per la Regione.

Nella tabella successiva si riportano i flussi di cassa relativi alle quote capitali che la Regione deve versare nel triennio (Amortizing Swap).

TABELLA 4: STRUMENTI FINANZIARI DERIVATI – QUOTA CAPITALE: ANNI 2019, 2020 E 2021³

Controparte	Riferimento	2019	2020	2021
Merrill Lynch	Amortizing Swap	- 11.530.688,89 €	- 12.712.584,49 €	- 14.015.624,41 €
Dexia Crediop	Amortizing Swap	- 11.530.688,89 €	- 12.712.584,49 €	- 14.015.624,41 €
Intesa Sanpaolo	Amortizing Swap	- 11.530.688,89 €	- 12.712.584,49 €	- 14.015.624,41 €
TOTALE		- 34.592.066,67 €	- 38.137.753,47 €	- 42.046.873,23 €

GESTIONE AMMINISTRATIVA E CONTABILE DEI FLUSSI DI CASSA

Per il triennio 2019-2021 i flussi finanziari attesi in entrata derivanti dall'operazione in derivati stipulata dalla Regione sono stati determinati utilizzando i tassi *forward* Euribor 6 mesi al 2 gennaio 2019 e riportati nella tabella sottostante. Si fa presente che per l'esercizio 2018 sono previsti tassi Euribor 6 mesi negativi, ciò comporta che gli interessi generati dalla gamba ricevatrice del *Interest Rate Swap & Collar* verranno pagati e non incassati dalla Regione.

TABELLA 5: FLUSSI IN ENTRATA A TITOLO III DELLE ENTRATE

Capitolo	Oggetto	2019	2020	2021
33580/0	Introiti da rimodulazione e/o trasformazione del debito. Interest Rate Swap. Emissione Obbligazionaria ISIN: XS0276060083	€ 0,00	€ 1.157.509,00	€ 5.560.084,50
		€ 0,00	€ 1.157.509,00	€ 5.560.084,50

Mentre, gli impegni finanziari attesi⁴, sempre con riferimento al triennio 2019-2021, derivanti dall'operazione in derivati stipulata dalla Regione si dividono in:

³ Il segno negativo che precede la cifra (-) indica flussi da pagare per la Regione. Il differenziale tiene conto della differenza tra importo incassato e importo pagato alla stessa data.

⁴ Gli oneri per interessi sono stati stimati in base ai tassi di mercato di chiusura al 2 gennaio 2019.

- interessi a carico della Regione derivanti dal componente *Interest Rate Swap & Collar* dei contratti; gli interessi sono calcolati al tasso *floor* del 3,75% su un nozionale decrescente come da piano (*Allegato 1*), ipotizzando una previsione dei tassi Euribor 6 mesi che nel corso degli esercizi 2018-2020 fisserà sotto la soglia minima pagabile dalla Regione. A tali interessi sono sommati gli interessi derivanti dalla gamba ricevatrice dello *Swap* in caso di *fixing* negativo.
- interessi a carico della Regione derivanti dal prestito obbligazionario *Bullet* sottostante; gli interessi sono calcolati sul nozionale fisso pari a €1.800 milioni utilizzando i tassi *forward* Euribor 6 mesi al 2 gennaio 2019.
- accantonamento della quota capitale annua a carico della Regione come da piano prestabilito contrattualmente (*Allegato 2*).

TABELLA 6: FLUSSI IN USCITA A TITOLO I DELLA SPESA (flussi lordi al netto del risparmio per estinzione swap)

Capitolo	Oggetto	2019	2020	2021
193277	Oneri rimodulazione e/o trasformazione debito. <i>Interest Rate Swap</i> emissione obbligazionaria ISIN: XS0276060083	€ 40.892.115,63	€ 40.419.482,78	€ 45.061.824,39
193278	Quota interesse pagamento cedole relative emissione obbligazionaria ISIN: XS0276060083	€ 0,00	€ 1.158.000,00	€ 5.560.100,00
TOTALE		€62.568.972,57	€61.136.310,40	€58.607.726,88

TABELLA 7: FLUSSI IN USCITA A TITOLO III DELLA SPESA

Capitolo	Oggetto	2019	2020	2021
338633	Quota capitale costituzione del fondo per rimborso dell'emissione obbligazionaria ISIN: XS0276060083	€ 34.592.066,67	€ 38.137.753,47	€ 42.046.873,23
TOTALE		€34.592.066,67	€38.137.753,47	€42.046.873,23

E) – Tasso Costo Finale Sintetico

Considerando che la componente denominata “*Interest Rate Swap & Collar*” prevede il pagamento di interessi su un nozionale decrescente e l’incasso di interessi attivi su nozionale *Bullet*, quindi su un nozionale sempre maggiore rispetto al nozionale di riferimento degli interessi pagati, il costo finale sintetico del debito (TFSCFS⁺) è previsto in leggera diminuzione, come da tabella sotto riportata

TABELLA 8: TASSO COSTO FINALE SINTETICO: 2018, 2019, 2020

	2019	2020	2021
Nozionale	1.800.000.000,00 €	1.800.000.000,00 €	1.800.000.000,00 €
Interessi pagati nel periodo	62.568.972,57 €	61.136.310,40 €	58.607.726,88 €
SCFS	3,46%	3,40%	3,26%

***Allegato 1) Piano di ammortamento
gamba pagatrice Swap***

Data	Nozionale Residuo
27/05/2007	€ 600.000.000
27/11/2007	€ 599.106.352
27/05/2008	€ 598.168.022
27/11/2008	€ 597.182.776
27/05/2009	€ 596.148.267
27/11/2009	€ 595.062.033
27/05/2010	€ 593.921.487
27/11/2010	€ 592.723.913
27/05/2011	€ 591.466.461
27/11/2011	€ 590.146.137
27/05/2012	€ 588.759.796
27/11/2012	€ 587.304.138
27/05/2013	€ 585.775.698
27/11/2013	€ 584.170.835
27/05/2014	€ 582.485.729
27/11/2014	€ 579.032.635
27/05/2015	€ 575.406.886
27/11/2015	€ 571.599.850

27/05/2016	€ 567.602.462
27/11/2016	€ 563.405.205
27/05/2017	€ 558.998.084
27/11/2017	€ 554.370.608
27/05/2018	€ 549.511.758
27/11/2018	€ 544.409.966
27/05/2019	€ 539.053.083
27/11/2019	€ 533.428.357
27/05/2020	€ 527.522.395
27/11/2020	€ 521.321.134
27/05/2021	€ 514.809.810
27/11/2021	€ 507.972.920
27/05/2022	€ 500.794.186
27/11/2022	€ 493.256.515
27/05/2023	€ 485.341.960
27/11/2023	€ 477.031.677
27/05/2024	€ 468.305.881
27/11/2024	€ 459.143.794
27/05/2025	€ 449.523.604
27/11/2025	€ 439.422.403
27/05/2026	€ 428.816.143
27/11/2026	€ 417.679.570

27/05/2027	€ 405.986.168
27/11/2027	€ 393.708.096
27/05/2028	€ 380.816.120
27/11/2028	€ 367.279.545
27/05/2029	€ 353.066.142
27/11/2029	€ 338.142.069
27/05/2030	€ 322.471.792
27/11/2030	€ 306.018.001
27/05/2031	€ 288.741.521
27/11/2031	€ 270.601.216
27/05/2032	€ 251.553.897
27/11/2032	€ 231.554.211
27/05/2033	€ 210.554.541
27/11/2033	€ 188.504.888
27/05/2034	€ 165.352.752
27/11/2034	€ 141.043.009
27/05/2035	€ 115.517.779
27/11/2035	€ 88.716.287
27/05/2036	€ 60.574.721
27/11/2036	€ 31.026.077

**Allegato 2) Quote capitali pagate
dalla Regione**

Data	Quota capitale
27/05/2007	€ 893.648
27/11/2007	€ 938.330
27/05/2008	€ 985.247
27/11/2008	€ 1.034.509
27/05/2009	€ 1.086.234
27/11/2009	€ 1.140.546
27/05/2010	€ 1.197.573
27/11/2010	€ 1.257.452
27/05/2011	€ 1.320.325
27/11/2011	€ 1.386.341
27/05/2012	€ 1.455.658
27/11/2012	€ 1.528.441
27/05/2013	€ 1.604.863
27/11/2013	€ 1.685.106
27/05/2014	€ 3.453.094
27/11/2014	€ 3.625.749
27/05/2015	€ 3.807.036
27/11/2015	€ 3.997.388

27/05/2016	€ 4.197.257
27/11/2016	€ 4.407.120
27/05/2017	€ 4.627.476
27/11/2017	€ 4.858.850
27/05/2018	€ 5.101.793
27/11/2018	€ 5.356.882
27/05/2019	€ 5.624.726
27/11/2019	€ 5.905.963
27/05/2020	€ 6.201.261
27/11/2020	€ 6.511.324
27/05/2021	€ 6.836.890
27/11/2021	€ 7.178.734
27/05/2022	€ 7.537.671
27/11/2022	€ 7.914.555
27/05/2023	€ 8.310.282
27/11/2023	€ 8.725.797
27/05/2024	€ 9.162.086
27/11/2024	€ 9.620.191
27/05/2025	€ 10.101.200
27/11/2025	€ 10.606.260
27/05/2026	€ 11.136.573
27/11/2026	€ 11.693.402
27/05/2027	€ 12.278.072

27/11/2027	€ 12.891.976
27/05/2028	€ 13.536.574
27/11/2028	€ 14.213.403
27/05/2029	€ 14.924.073
27/11/2029	€ 15.670.277
27/05/2030	€ 16.453.791
27/11/2030	€ 17.276.480
27/05/2031	€ 18.140.304
27/11/2031	€ 19.047.320
27/05/2032	€ 19.999.686
27/11/2032	€ 20.999.670
27/05/2033	€ 22.049.653
27/11/2033	€ 23.152.136
27/05/2034	€ 24.309.743
27/11/2034	€ 25.525.230
27/05/2035	€ 26.801.492
27/11/2035	€ 28.141.566
27/05/2036	€ 29.548.644
27/11/2036	€ 31.026.077
TOTALE	€600.000.000

9) ELENCO DEI PROPRI ENTI ED ORGANISMI STRUMENTALI

Ai sensi dell'articolo 11-bis del D.Lgs. 118/2011, come introdotto dall'articolo 1 del decreto legislativo 10 agosto 2014, n. 126 e applicabile a decorrere dall'esercizio finanziario 2016 per gli enti che non hanno partecipato alla sperimentazione, è prevista la redazione da parte dell'ente territoriale di un bilancio consolidato con i propri enti e organismi strumentali, aziende, società controllate e partecipate, considerando, ai fini dell'inclusione nello stesso, qualsiasi soggetto, indipendentemente dalla sua forma giuridica pubblica o privata e dall'attività svolta, in base alle regole stabilite dal principio contabile applicato di cui all'allegato 4/4.

Il perimetro di consolidamento è stato aggiornato con Deliberazione della Giunta Regionale 7 settembre 2018, n. 1-7494 recante "Ulteriore revisione del gruppo "Regione Piemonte" del Bilancio consolidato per l'anno 2017

ALLEGATO A: GRUPPO "REGIONE PIEMONTE" PER L'ANNO 2017

5T SRL
A.T.L. BIELLESE SCARL
A.T.L. DEL CUNEESE-VALLI ALPINE E CITTÀ D'ARTE SCARL
AGENZIA INTERREGIONALE PO
AGENZIA PER LA MOBILITA'
AGENZIA PIEMONTE LAVORO
AGENZIA REGIONALE PER I PAGAMENTI IN AGRICOLTURA (ARPEA)
AGENZIA REGIONALE PER L'AMBIENTE (ARPA) PIEMONTE
AGENZIA REGIONALE PER LE ADOZIONI INTERNAZIONALI (ARAI)
ALEXALA
ASSOCIAZIONE "A COME AMBIENTE"
ASSOCIAZIONE APRITICIELO
ASSOCIAZIONE CASTELLO DI RIVOLI MUSEO D'ARTE CONTEMPORANEA
ASSOCIAZIONE CENTRO STUDI DI LETTERATURA, STORIA, ARTE E CULTURA B. FENOGLIO
ASSOCIAZIONE MUSEO NAZIONALE DELL'AUTOMOBILE
ASSOCIAZIONE SETTIMANE MUSICALI DI STRESA
ASSOCIAZIONE TORINO CITTA' CAPITALE
ATC PIEMONTE NORD
ATC PIEMONTE CENTRALE
ATC PIEMONTE SUD

ATL ASTI
ATL NOVARA
ATL TURISMO TORINO E PROVINCIA
C.S.P. SCRL
CEIPIEMONTE SCPA
CENTRO INTERNAZIONALE DI STUDI PRIMO LEVI
CESMEO (CENTRO INTERNAZIONALE DI STUDI ASIATICI AVANZATI)
COMITATO SALONE DEL GUSTO
COMPENSORIO ALPINO BI1
COMPENSORIO ALPINO CN1
COMPENSORIO ALPINO CN2
COMPENSORIO ALPINO CN3
COMPENSORIO ALPINO CN4
COMPENSORIO ALPINO CN5
COMPENSORIO ALPINO CN6
COMPENSORIO ALPINO CN7
COMPENSORIO ALPINO TO1
COMPENSORIO ALPINO TO2
COMPENSORIO ALPINO TO3
COMPENSORIO ALPINO TO4
COMPENSORIO ALPINO TO5
COMPENSORIO ALPINO VC1
COMPENSORIO ALPINO VCO1
COMPENSORIO ALPINO VCO2
COMPENSORIO ALPINO VCO3
CONSORZIO DI BONIFICA DELLA BARAGGIA BIELLESE E VERCELLESE
CONSORZIO DI VALORIZZAZIONE CULTURALE LA VENARIA REALE
CONSORZIO PIEMONTESE PER LA PREVENZIONE E LA REPRESSIONE DEL DOPING -
CENTRO REGIONALE ANTIDOPING "ALESSANDRO BERTINARIA"
CSA (ASSOCIAZIONE CENTRO PIEMONTESE DI STUDI AFRICANI)
CSI PIEMONTE
DISTRETTO TURISTICO DEI LAGHI SCARL
D.M.O. SCRL
EDISU - ENTE REGIONALE PER IL DIRITTO ALLO STUDIO UNIVERSITARIO DEL PIEMONTE
ENTE DI GESTIONE DEI SACRI MONTI
ENTE DI GESTIONE DELLE AREE PROTETTE DEL MONVISO

ENTE DI GESTIONE DELLE AREE PROTETTE DEL PO TORINESE
ENTE DI GESTIONE DELLE AREE PROTETTE DEL PO VERCELLESE E ALESSANDRINO
ENTE DI GESTIONE DELLE AREE PROTETTE DEL TICINO E DEL LAGO MAGGIORE
ENTE DI GESTIONE DELLE AREE PROTETTE DELL'OSSOLA
ENTE DI GESTIONE DELLE AREE PROTETTE DELLA VAL SESIA
ENTE DI GESTIONE DELLE AREE PROTETTE DELL'APPENNINO PIEMONTESE
ENTE DI GESTIONE DELLE AREE PROTETTE DELLE ALPI COZIE
ENTE DI GESTIONE DELLE AREE PROTETTE DELLE ALPI MARITTIME
ENTE DI GESTIONE DELLE PARCO PALEONTOLOGICO ASTIGIANO
ENTE DI GESTIONE DELLE PROTETTE DEI PARCHI REALI
ENTE TURISMO ALBA BRA LANGHE E ROERO SCRL
FINPIEMONTE PARTECIPAZIONI SPA
FINPIEMONTE SPA
FONDAZIONE 20 MARZO 2006
FONDAZIONE ACADEMIA MONTIS REGALIS
FONDAZIONE ARTEA
FONDAZIONE BIBLIOTECA PUBBLICA E CASA DELLA CULTURA ACHILLE MARAZZA ONLUS
FONDAZIONE CAMILLO CAVOUR
FONDAZIONE CENTRO DI STUDI ALFIERIANI (ASTI)
FONDAZIONE CENTRO INTERNAZIONALE DEL CAVALLO
FONDAZIONE CENTRO PER LA CONSERVAZIONE E RESTAURO DEI BENI CULTURALI"LA VENARIA REALE"
FONDAZIONE CENTRO PER LO STUDIO E DOCUMENTAZIONE DELLE SOCIETÀ DI MUTUO SOCCORSO
FONDAZIONE CESARE PAVESE
FONDAZIONE CIRCOLO DEI LETTORI
FONDAZIONE FILM COMMISSION TORINO PIEMONTE
FONDAZIONE LIVE PIEMONTE DAL VIVO - CIRCUITO REGIONALE DELLO SPETTACOLO
FONDAZIONE LUIGI EINAUDI ONLUS - TORINO
FONDAZIONE LUIGI FIRPO
FONDAZIONE MUSEO DELLA CERAMICA "VECCHIA MONDOVI"
FONDAZIONE MUSEO EGIZIO
FONDAZIONE NUTO REVELLI (CUNEO)
FONDAZIONE PER IL LIBRO, LA MUSICA E LA CULTURA- TORINO
FONDAZIONE PER LA RICERCA, L'INNOVAZIONE E LO SVILUPPO TECNOLOGICO DELL'AGRICOLTURA PIEMONTESE (AGRION)

FONDAZIONE PER L'AMBIENTE "TEOBALDO FENOGLIO"
FONDAZIONE STADIO FILADELFIA
FONDAZIONE TEATRO PIEMONTE EUROPA (TPE)
FONDAZIONE TEATRO RAGAZZI E GIOVANI
FONDAZIONE TEATRO REGIO
FONDAZIONE TEATRO STABILE TORINO
FONDAZIONE TERRA MADRE
FONDAZIONE TORINO MUSEI
FONDAZIONE TORINO WIRELESS
HIDROAID - SCUOLA INTERNAZIONALE DELL'ACQUA PER LO SVILUPPO
I.P.L.A. SPA
IRES PIEMONTE
ISTITUTO PODERE PIGNATELLI
ISTITUTO UNIVERSITARIO DI STUDI EUROPEI (I.U.S.E.) - TORINO
ISTITUTO ZOOPROFILATTICO SPERIMENTALE DI PIEMONTE, LIGURIA E VALLE D'AOSTA
MUSEO NAZIONALE DEL CINEMA - FONDAZIONE MARIA ADRIANA PROLO
MUSEO REGIONALE DELL'EMIGRAZIONE DEI PIEMONTESI NEL MONDO
MUSEO REGIONALE DELL'EMIGRAZIONE VIGEZINA NEL MONDO
PRACATINAT SCPA
R.S.A. SRL
S.C.R. SPA
SORIS SPA
SVILUPPO PIEMONTE

10) ELENCO DELLE PARTECIPAZIONI POSSEDUTE CON L'INDICAZIONE DELLA RELATIVA QUOTA PERCENTUALE

REGIONE PIEMONTE – Diagramma Società partecipate – dicembre 2018

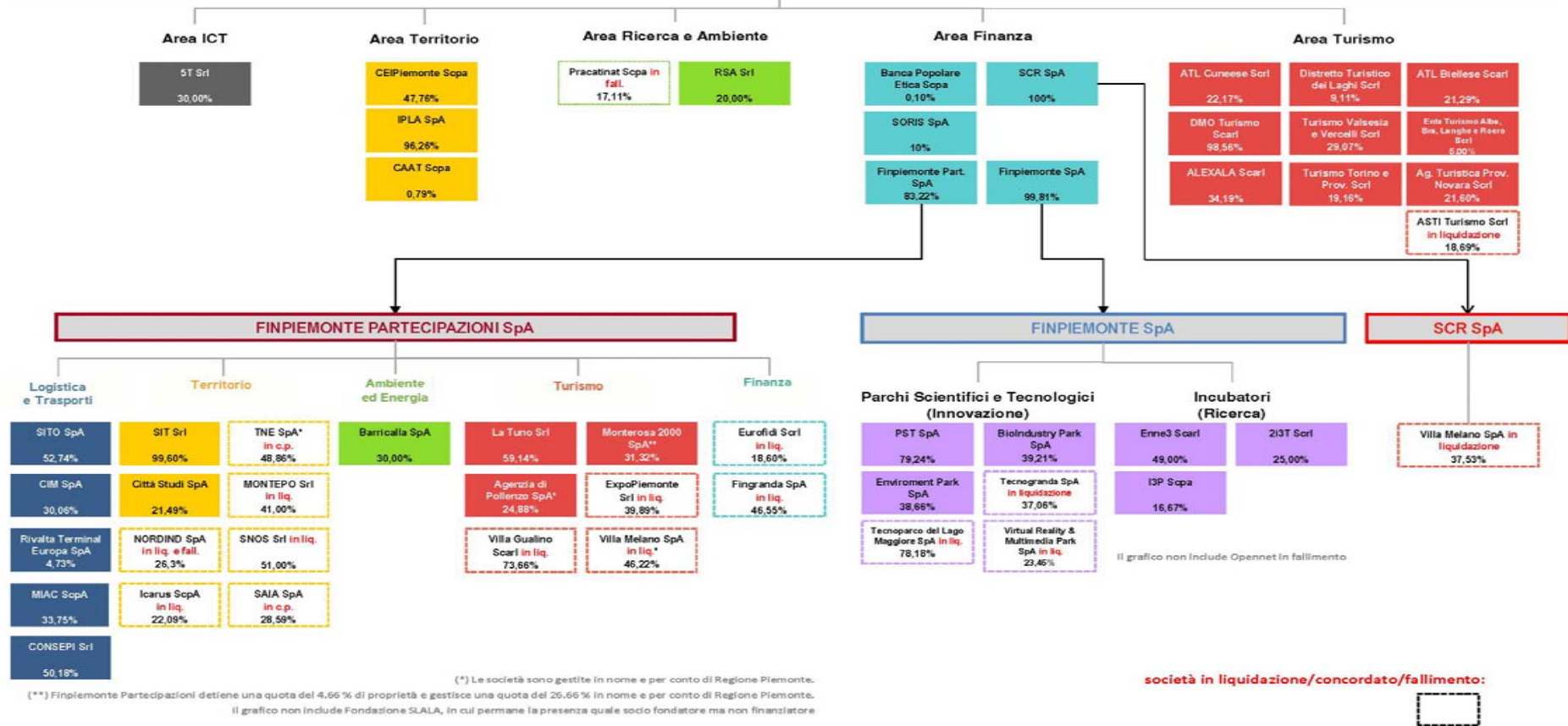

11) ELENCO DELLE SPESE DI PERSONALE DISAGGREGATO PER MISSIONI E PROGRAMMI

Elenco delle spese di personale disaggregato per missioni e programmi					
MS	PG	competenza 2019	competenza 2020	competenza 2021	
01	0101	12.955.033,02	12.955.033,02	12.955.033,02	
	0102	11.047.436,29	11.047.436,29	11.047.436,29	
	0103	5.408.366,12	5.408.366,12	5.408.366,12	
	0104	2.235.041,52	2.235.041,52	2.235.041,52	
	0105	3.080.292,14	3.080.292,14	3.080.292,14	
	0106	3.587.413,28	3.587.413,28	3.587.413,28	
	0108	2.123.910,48	2.123.910,48	2.123.910,48	
	0110	17.159.120,65	17.159.120,65	17.159.120,65	
	0111	5.537.042,56	5.537.042,56	5.537.042,56	
	0112	988.388,65	988.388,65	988.388,65	
	01 Totale		64.122.044,71	64.122.044,71	64.122.044,71
	04	0403	863.665,39	863.665,39	863.665,39
0407		1.188.030,62	1.188.030,62	1.188.030,62	
04 Totale		2.051.696,01	2.051.696,01	2.051.696,01	
05	0501	1.630.308,39	1.630.308,39	1.630.308,39	
	0502	5.936.115,00	5.936.115,00	5.936.115,00	
05 Totale		7.566.423,39	7.566.423,39	7.566.423,39	
06	0601	1.591.318,50	1.591.318,50	1.591.318,50	
06 Totale		1.591.318,50	1.591.318,50	1.591.318,50	
07	0701	1.601.042,17	1.601.042,17	1.601.042,17	
07 Totale		1.601.042,17	1.601.042,17	1.601.042,17	
08	0801	9.491.157,90	9.491.157,90	9.491.157,90	
	0802	1.564.404,99	1.564.404,99	1.564.404,99	
08 Totale		11.055.562,89	11.055.562,89	11.055.562,89	
09	0901	16.853.606,16	16.853.606,16	16.853.606,16	
	0902	1.187.777,96	1.187.777,96	1.187.777,96	
	0903	1.197.748,88	1.197.748,88	1.197.748,88	
	0905	3.173.749,92	3.173.749,92	3.173.749,92	

Elenco delle spese di personale disaggregato per missioni e programmi SEGUE				
MS	PG	competenza 2019	competenza 2020	competenza 2021
	0906	1.531.865,09	1.531.865,09	1.531.865,09
	0907	2.018.093,21	2.018.093,21	2.018.093,21
	0908	791.350,29	791.350,29	791.350,29
	0909	1.719.048,94	1.719.048,94	1.719.048,94
09 Totale		28.473.240,45	28.473.240,45	28.473.240,45
10	1001	2.076.571,84	2.076.571,84	2.076.571,84
	1002	1.023.526,48	1.023.526,48	1.023.526,48
	1006	794.230,23	794.230,23	794.230,23
10 Totale		3.894.328,55	3.894.328,55	3.894.328,55
11	1101	2.995.710,37	2.995.710,37	2.995.710,37
11 Totale		2.995.710,37	2.995.710,37	2.995.710,37
12	1207	1.504.025,18	1.504.025,18	1.504.025,18
	1208	3.184.789,66	3.184.789,66	3.184.789,66
12 Totale		4.688.814,84	4.688.814,84	4.688.814,84
13	1301	3.788.323,98	3.788.323,98	3.788.323,98
	1305	0,00	0,00	0,00
	1307	4.453.034,87	4.671.039,31	4.671.039,31
	1308	910.622,19	910.622,19	910.622,19
13 Totale		9.151.981,04	9.369.985,48	9.369.985,48
14	1401	872.131,28	872.131,28	872.131,28
	1402	1.446.161,36	1.446.161,36	1.446.161,36
	1403	1.331.560,49	1.331.560,49	1.331.560,49
	1405	3.515.820,27	3.515.820,27	3.515.820,27
14 Totale		7.165.673,40	7.165.673,40	7.165.673,40
15	1501	20.974.715,50	20.974.715,50	20.974.715,50
	1502	3.986.838,16	3.986.838,16	3.986.838,16
	1504	4.899.175,37	4.899.175,37	4.899.175,37
15 Totale		29.860.729,03	29.860.729,03	29.860.729,03
16	1601	20.619.207,92	20.619.207,92	20.619.207,92

Elenco delle spese di personale disaggregato per missioni e programmi (SEGUE)				
MS	PG	competenza 2019	competenza 2020	competenza 2021
	1602	828.650,24	828.650,24	828.650,24
	1603	1.017.940,54	1.017.940,54	1.017.940,54
16 Totale		22.465.798,70	22.465.798,70	22.465.798,70
17	1701	1.106.345,14	1.106.345,14	1.106.345,14
17 Totale		1.106.345,14	1.106.345,14	1.106.345,14
18	1801	12.046.310,39	12.046.310,39	12.046.310,39
	1802	670.226,42	670.226,42	670.226,42
18 Totale		12.716.536,81	12.716.536,81	12.716.536,81
19	1901	1.033.328,87	1.033.328,87	1.033.328,87
19 Totale		1.033.328,87	1.033.328,87	1.033.328,87
Totale complessivo		211.540.574,87	211.758.579,31	211.758.579,31

12) ALTRE INFORMAZIONI RIGUARDANTI LE PREVISIONI, RICHIESTE DALLA LEGGE O NECESSARIE PER L'INTERPRETAZIONE DEL BILANCIO.

- Composizione dei fondi accantonati in spesa

Fondo perdite societarie (art.1, commi 550 e 552 della legge n.147/2013)

In applicazione delle disposizioni di cui ai commi 550-552, art. 1, della legge 27 dicembre 2013, n. 147 “*Disposizioni per la formazione del bilancio annuale e pluriennale dello Stato (legge di stabilità 2014)*”, sulla base dei risultati di bilancio conseguiti dalle società partecipate dalla Regione nell’anno 2017, in sede di assestamento di bilancio 2018 si è provveduto ad aggiornare il calcolo del valore delle perdite di esercizio che potrebbero non risultare coperte dopo l'approvazione del bilancio di esercizio delle rispettive società, come da tabella allegata.

In considerazione della rilevanza esigua del valore totale della perdita da accantonare, e del riassorbimento della perdita 2017 deliberato dal CDA Finpiemonte con la copertura integrale delle perdite mediante utilizzo delle riserve e riduzione del capitale, l'accantonamento al Fondo perdite per le società partecipate è stato portato a 1.000.000 euro.

QUADRO DEI RISULTATI D'ESERCIZIO DELLE SOCIETA' PARTECIPATE DALLA REGIONE PIEMONTE AL FINE DELLA DETERMINAZIONE DELL'ACCANTONAMENTO AL FONDO PERDITA SOCIETA' PARTECIPATE (art. 1, cc 550 e seguenti L. 147/2013. valori in euro)

SOCIETA'	RISULTATO ESERCIZIO 2015	RISULTATO ESERCIZIO 2016	RISULTATO ESERCIZIO 2017	Perdite non coperte (dopo approvazione ultimo bilancio)	Quota di partecipazione regionale in %	VALORE PERDITA DA ACCANTONARE
5T S.r.l.	75.074,00	2.782,00	8.262,00	0,00	30,00	0,00
C.A.A.T. S.c.p.A.	-344.005,00	45.233,00	35.359,00	521.328,00	0,79	4.118,49
CEIPIEMONTE S.c.p.a.	3.948,00	2.739,00	2.609,00	0,00	47,76	0,00
DMO Piemonte S.c.r.l. (ex SPT S.r.l.)	2.225,00	1.781,00	628,00	0,00	98,56	0,00
FINPIEMONTE S.p.A. (1)	152.384,00	-3.784.608,00	-13.887.099,00	0,00	99,86	0,00
FINPIEMONTE PARTECIPAZIONI S.p.A.	-38.812.583,00	-16.162.903,00	-736.494,00	0,00	83,22	0,00
I.P.L.A. S.p.A.	11.912,00	10.228,00	6.374,00	0,00	96,26	0,00
R.S.A. S.r.l.	-1.904,00	12.020,00	22.222,00	0,00	20,00	0,00
S.C.R. Piemonte S.p.A.	-3.365.190,00	608.954,00	580.541,00	0,00	100,00	0,00
SORIS S.p.A. (partecipata dalla Regione dal 2 agosto 2016)	615.294,00	759.306,00	1.038.013,00	0,00	10,00	0,00
ATL BIELLESE	1.019,00	-37.300,00	1.444,00	0,00	21,29	0,00
AZ. TURISTICA LOCALE DEL CUNESE	48.834,00	21.510,00	27.017,00	0,00	23,81	0,00
DISTRETTO TURISTICO DEI LAGHI S.c.r.l.	15.010,00	7.057,00	20.331,00	0,00	11,66	0,00
ENTE TURISMO ALBA BRA LANGHE E ROERO	0,00	0,00	0,00	0,00	5,00	0,00
TURISMO VALSESIA VERCELLI	6.406,00	8.595,00	10.272,00	0,00	24,10	0,00

(1) L'assemblea, all'atto dell'approvazione del bilancio 2017, ha deliberato la copertura integrale delle perdite mediante utilizzo delle riserve e riduzione del capitale

Fondo crediti di dubbia esigibilità

L'accantonamento complessivo FCDE nel bilancio regionale iscrive separatamente le quote che fanno riferimento all'esigibilità dei crediti pregressi (cap. 196466), dalle quote potenzialmente inesigibili degli stanziamenti di competenza della previsione di bilancio (cap 196365 parte corrente, cap 297815 parte capitale), calcolate secondo le prescrizioni dei principi contabili.

Per quanto riguarda l'accantonamento relativo ai crediti pregressi, il Fondo crediti di dubbia esigibilità al 31 dicembre 2018 iscritto al risultato di amministrazione presunto è pari ad euro 366.935.923,39, così determinato:

FCDE 31/12/2017	324.662.324,49
- insussistenza FinPiemonte spa (-)	- 66.000.000,00
- insussistenza registrata nel 2018 titolo I e III (-)	-144.950,84
iscrizione 70% recupero bollo di maggiore accertamento ruoli bollo 69.000.437,00 (+)	48.300.305,90
quota FCDE accantonata in esercizio 2018 (+)	46.267.276,46
integrazione prudenziale in pendenza di determinazione finale residui attivi soggetti ad accantonamento (+)	13.850.967,38
TOTALE FCDE 31/12/2108	366.935.923,39

Per il calcolo delle quote di competenza sul triennio 2019-2021 è stato predisposto un approfondito lavoro che ha analizzato ciascun capitolo di entrata per tipologia, i relativi incassi e accertamenti negli ultimi 5 esercizi finanziari, ed il dato medio; i capitoli con percentuale del 100% non hanno evidenziato necessità di accantonamento al FCDE.

In relazione ai 466.000 avvisi di ingiunzione per il bollo auto emessi nel biennio 2017-2018 con conseguente iscrizione a ruolo per un ammontare complessivo del valore di carico pari a 238 mln/euro; nell'esercizio 2019 si è provveduto a iscrivere in entrata l'importo non ancora contabilizzato nel biennio precedente, con contestuale iscrizione in FCDE di competenza 2019 di una quota a copertura di eventuali inesigibilità.

Residui perenti

Si precisa che l'importo dei perenti iscritti in bilancio corrisponde alla totalità dei residui derivanti dai registri contabili.

I fondi per l'iscrizione di residui perenti regionali per spese di natura corrente e di investimento al 1 gennaio 2019 ammontano euro 49.427.853,26. La riduzione dei residui perenti 2018 iscritti a bilancio è riassunta nel seguente prospetto:

	TOTALE	NON SANITA'	SANITA'
IMPEGNI PERENTI REGIONALI AL 01/01/2018	64.182.891,69	12.092.961,08	52.089.930,61
RIDUZIONI - registrate il 3.12.2018 - segnalate dalle Direzioni - di cui riduzioni su impegni anno 2008 euro 5.027.985,86 e riduzioni su altri impegni euro 147.414,54	5.175.400,40	195.144,84	4.980.255,56
IMPEGNI PERENTI al 4/12/2018	59.007.491,29	11.897.816,24	47.109.675,05
ULTERIORI RIDUZIONI	4.561.809,45	8.990,40	4.552.819,05
TOTALE PROVVISORIO	54.445.681,84	11.888.825,84	42.556.856,00
IMPEGNI ANNO 2008 IN PRESCRIZIONE al 01.01.2019	5.017.828,58	5.017.828,58	0,00
IMPEGNI PERENTI REGIONALI AL 01/01/2019	49.427.853,26	6.870.997,26	42.556.856,00
DI CUI TITOLO I	19.694.705,55	798.546,38	18.896.159,17
DI CUI TITOLO II	29.733.147,71	6.072.450,88	23.660.696,83

L'elenco di dettaglio dei perenti è allegato in coda al presente documento.

- Evoluzione del debito regionale 2019 - 2021

**RIEPILOGO MUTUI STATALI
2019 - 2020 - 2021**

BANCA	POS. FINANZIAMENTO	CAP. QUOTA CAPITALE	CAP. QUOTA INTERESSE	CAP. ENTRATA	2019		2020		TIPOLOGIA	SCADENZA MUTUO/P.O.
					q. capitale	q. interessi	q. capitale	q. interessi		
INTESA SANPAOLO	201708 00 00	302211	190468	21285	-	-	-	-	MUTUO	31/12/2017
CDP	4443236/00 CDP	317612	190523	21425	980.632,77	31.367,23	-	-	MUTUO	31/12/2019
CDP	4455331/00 CDP	300010	190634	21265	87.811,43	2.808,79	-	-	MUTUO	31/12/2019
CDP	4410864/00 MEF	315412	190690	25635			-	-	MUTUO	31/12/2017
CDP	4410862/00 MEF	315412	190690	25635			-	-	MUTUO	31/12/2017
CDP	4410865/00 MEF	315412	190690	25635			-	-	MUTUO	31/12/2017
CDP	4311369/00 CDP	319813	190745	21405			-	-	MUTUO	31/12/2018
CDP	4336323 MEF quota del 75%	319813	190745	21405	418.927,03	15.299,36	-	-	MUTUO	31/12/2019
CDP	4415433/00 MEF	306612	190800	21445			-	-	MUTUO	31/12/2017
CDP	4415435/00 MEF	306612	190800	21445			-	-	MUTUO	31/12/2017
INTESA SANPAOLO	201684 00 00	304411	190911	21345			-	-	MUTUO	31/12/2018
CDP	4401121/03 MEF	304411	190911	21345			-	-	MUTUO	31/12/2017
CDP	4457402/00 CDP	308812	191100	21365	943.262,12	30.171,88	-	-	MUTUO	31/12/2019
TOTALE					2.430.633,35	79.647,26	0,00	0,00		
TOTALE ANNUO					2.510.280,61		ESTINTI			

**RIEPILOGO MUTUI REGIONALI E ANTICIPAZIONI MEF
2019 - 2020 - 2021**

BANCA	POS. FINANZIAMENTO	CAP. QUOTA CAPITALE	CAP. QUOTA INTERESSE	2019	2020	2021	TIPOLOGIA	SCADENZA MUTUO/P.O.
CDP	4336323/00 (25%)	324623	191308	186.189,79	6.799,72	-	MUTUO	31/12/2019
CDP	4410302/00 (30%)	359256	192946	7.550.745,00	0,00	7.550.745,00	MUTUO	31/12/2022
CDP	4482013/02	370256	193276	0,00	2.635.546,87	0,00	MUTUO	31/12/2048
CDP	4526044/07	370256	193276	0,00	4.233.563,76	0,00	MUTUO	31/12/2048
CDP	4526044/08	370256	193276	0,00	4.335.240,84	0,00	MUTUO	31/12/2048
CDP	4526044/09	370256	193276	0,00	1.485.780,37	0,00	MUTUO	31/12/2048
CDP	4534063/02	370256	193276	0,00	4.371.213,74	0,00	MUTUO	31/12/2048
CDP	4534064/02	370256	193276	0,00	4.371.213,74	0,00	MUTUO	31/12/2048
CDP	4546051/02	370256	193276	0,00	2.633.712,78	0,00	MUTUO	31/12/2048
CDP	4546161/04	370256	193276	0,00	2.556.305,24	0,00	MUTUO	31/12/2048
CDP	4546161/05	370256	193276	0,00	1.319.489,88	0,00	MUTUO	31/12/2048
CDP	4546162/03	370256	193276	0,00	2.931.362,47	0,00	MUTUO	31/12/2048
CDP	4553750/03	370256	193276	0,00	4.355.443,78	0,00	MUTUO	31/12/2048
CDP	4555430/03	370256	193276	0,00	2.177.721,89	0,00	MUTUO	31/12/2048
CDP	Mutuo 83 mln	370256	193276	3.613.625,00	2.117.481,00	4.151.500,00	MUTUO	31/12/2048
DEXIA CREDIOP	444713001	370256	193276	6.170.201,00	0,00	6.170.201,00	MUTUO	31/12/2025
INTESA SANPAOLO	202082	370256	193276	4.585.504,17	979.812,53	4.661.708,25	MUTUO	31/12/2030
MPS	741305851/35	370256	193276	3.629.530,00	0,00	3.629.530,00	MUTUO	31/12/2025
DEXIA CREDIOP	436433001	370256	193276	16.666.666,66	0,00	16.666.666,66	MUTUO	30/06/2038
DEXIA CREDIOP	436433002	370256	193276	9.666.666,66	0,00	9.666.666,66	MUTUO	31/12/2038
DEXIA CREDIOP	436433003	370256	193276	307.676,68	0,00	307.676,68	MUTUO	31/12/2039
INTESA SANPAOLO	202081 00 00	370256	193276	19.816.939,33	1.349.778,81	19.921.917,23	MUTUO	31/12/2030
DEXIA CREDIOP	ISIN IT 0003611198	331633	193221	14.504.767,04	0,00	14.504.767,04	P.OBBLIG.	31/12/2033
HSBC	XS0276060083	338633	193278	0,00	0,00	0,00	DERIVATI	27/11/2036
DEXIA CREDIOP	XS0276060083	338633	193277	11.530.688,89	20.387.440,19	12.712.584,49	DERIVATI	27/11/2036
INTESA SANPAOLO	XS0276060083	338633	193277	11.530.688,89	20.387.441,19	12.712.584,49	DERIVATI	27/11/2036
MERRILL LYNCH	XS0276060083	338633	193277	11.530.688,89	20.387.442,19	12.712.584,49	DERIVATI	27/11/2036
INTERESSI NEGATIVI								
DEXIA CREDIOP	XS0276060083	-	193277	-	468.884,00	-	DERIVATI	27/11/2036
INTESA SANPAOLO	XS0276060083	-	193277	-	468.884,00	-	DERIVATI	27/11/2036
MERRILL LYNCH	XS0276060083	-	193277	-	468.884,00	-	DERIVATI	27/11/2036

TOTALE		121.290.578,00	104.429.442,99	125.369.131,99	151.641.803,00	186.612.716,83	160.632.618,12
TOTALE ANNUO		225.720.020,99	277.010.934,99	347.245.334,95			

ANTICIPAZIONI MEF	IMPORTO INIZIALE	CAP. QUOTA CAPITALE	CAP. QUOTA INTERESSE	2019		2020		2021	
				q. capitale	q. interessi	q. capitale	q. interessi	q. capitale	q. interessi
art. 2 (NON SANITA')	447.693.392,78	144673		10.526.681,45	13.245.044,10	10.875.325,15	12.896.400,40	11.235.515,92	12.536.209,63
art. 2 (NON SANITA')	660.206.607,23		16.311.004,85	15.845.104,15	16.742.430,93	15.413.678,07	17.185.268,22	14.970.840,78	
art. 2 (NON SANITA')	488.564.992,32		14.659.330,83	3.977.072,94	14.790.238,66	3.846.165,11	14.922.315,49	3.714.088,28	
art. 2 (NON SANITA')	373.166.118,03		11.827.645,33	1.463.489,17	11.878.859,03	1.412.275,47	11.930.294,49	1.360.840,01	
art. 3 (SANITA')	803.724.000,00		18.850.216,28	23.945.210,59	19.478.682,49	23.316.744,38	20.128.101,77	22.667.325,10	
art. 3 (SANITA')	642.979.200,00		15.203.698,66	17.617.587,68	15.660.417,77	17.160.868,57	16.130.856,72	16.690.429,62	
art. 3 (SANITA')	509.653.800,00		14.808.405,11	5.698.224,44	14.994.991,01	5.511.638,54	15.183.927,90	5.322.701,65	
art. 3 (SANITA')	900.000.000,00		27.004.386,22	7.326.283,51	27.245.535,39	7.085.134,34	27.488.838,02	6.841.831,71	

TOTALE		129.191.368,73	89.118.016,58	131.666.480,43	86.642.904,88	134.205.118,53	84.104.266,78
TOTALE ANNUO		218.309.385,31	218.309.385,31	218.309.385,31			

						0,00	
TOTALE COMPLESSIVO		444.029.406,30	495.320.320,30	565.554.720,26			

ALLEGATO N. 7 AL BILANCIO DI PREVISIONE 2019 - 2021

All. 9 al D.lgs n. 118/2011

**PROSPETTO ESPLICATIVO DEL RISULTATO DI AMMINISTRAZIONE PRESUNTO
(ALL'INIZIO DELL'ESERCIZIO 2019 DI RIFERIMENTO DEL BILANCIO DI PREVISIONE)***

1) Determinazione del risultato di amministrazione presunto al 31/12 2018:		
(+)	Risultato di amministrazione iniziale dell'esercizio 2018	- 1.837.701.190,19
(+)	Fondo pluriennale vincolato iniziale dell'esercizio 2018	287.507.789,57
(+)	Entrate già accertate nell'esercizio 2018	13.488.540.365,08
(-)	Uscite già impegnate nell'esercizio 2018	13.543.116.753,69
(-)	Riduzione dei residui attivi già verificatesi nell'esercizio 2018	69.389.494,70
(+)	Incremento dei residui attivi già verificatesi nell'esercizio 2018	
(+)	Riduzione dei residui passivi già verificatesi nell'esercizio 2018	8.513.364,83
=	Risultato di amministrazione dell'esercizio 2018 alla data di redazione del bilancio di previsione dell'anno 2019	- 1.665.645.919,10
+	Entrate che prevedo di accertare per il restante periodo dell'esercizio 2018	
-	Spese che prevedo di impegnare per il restante periodo dell'esercizio 2018	
-	Riduzione dei residui attivi presunti per il restante periodo dell'esercizio 2018	
+	Incremento dei residui attivi presunti per il restante periodo dell'esercizio 2018	
+	Riduzione dei residui passivi presunti per il restante periodo dell'esercizio 2018	
-	Fondo pluriennale vincolato finale presunto dell'esercizio 2018 ⁽¹⁾	130.949.844,92
=	A) Risultato di amministrazione presunto al 31/12 2018 ⁽²⁾	- 1.796.595.764,02
2) Composizione del risultato di amministrazione presunto al 31/12 2018:		
Parte accantonata⁽³⁾		
	Fondo crediti di dubbia esigibilità al 31/12/2018 ⁽⁴⁾	366.935.923,39
	Accantonamento residui perenti al 31/12/2018 (solo per le regioni) ⁽⁵⁾	49.427.853,26
	Fondo anticipazioni liquidità DL 35 del 2013 e successive modifiche e rifinanziamenti ⁽⁵⁾	4.209.235.336,27
	Fondo perdite società partecipate ⁽⁵⁾	1.000.000,00
	Fondo contenzioso ⁽⁵⁾	16.000.693,45
	Altri accantonamenti ⁽⁵⁾	31.713.440,74
	B) Totale parte accantonata	4.674.313.247,11
Parte vincolata		
	Vincoli derivanti da leggi e dai principi contabili	16.407.653,42
	Vincoli derivanti da trasferimenti	98.139.021,45
	Vincoli derivanti dalla contrazione di mutui	
	Vincoli formalmente attribuiti dall'ente	
	Altri vincoli	
	C) Totale parte vincolata	114.546.674,87
Parte destinata agli investimenti		
	D) Totale destinata agli investimenti	
	E) Totale parte disponibile (E=A-B-C-D)	- 6.585.455.686,00
Se E è negativo, tale importo è iscritto tra le spese del bilancio di previsione come disavanzo da ripianare⁽⁶⁾		
3) Utilizzo quote vincolate del risultato di amministrazione presunto al 31/12/2018^(*):		
Utilizzo quota vincolata		
	Utilizzo vincoli derivanti da leggi e dai principi contabili	4.849.915,34
	Utilizzo vincoli derivanti da trasferimenti	67.024.104,55
	Utilizzo vincoli derivanti dalla contrazione di mutui	
	Utilizzo vincoli formalmente attribuiti dall'ente	
	Utilizzo altri vincoli	
	Totale utilizzo avanzo di amministrazione presunto	71.874.019,89

(*)

Indicare gli anni di riferimento N e N-1.

(1) Indicare l'importo del fondo pluriennale vincolato totale stanziato in entrata del bilancio di previsione per l'esercizio N.

(2) Se negativo, le regioni indicano in nota la quota del disavanzo corrispondente al debito autorizzato e non contratto, distintamente da quella derivante dalla gestione ordinaria.

(3) Non comprende il fondo pluriennale vincolato.

(4) Indicare l'importo del fondo crediti di dubbia esigibilità risultante nel prospetto del risultato di amministrazione allegato al consuntivo dell'esercizio N-2, incrementato dell'accantonamento al fondo crediti di dubbia esigibilità stanziato nel bilancio

(5) Indicare l'importo del fondo risultante nel prospetto del risultato di amministrazione allegato al consuntivo dell'esercizio N-2, incrementato dell'importo realtivo al fondo stanziato nel bilancio di previsione N-1 (importo aggiornato), al

(6) In caso di risultato negativo, le regioni indicano in nota la quota del disavanzo corrispondente al debito autorizzato e non contratto, distintamente da quella derivante dalla gestione ordinaria e iscrivono nel passivo del bilancio di previsione N l'impor

**ALLEGATO 8 AL BILANCIO DI PREVISIONE 2019 - 2021
PROSPETTO VERIFICA RISPETTO DEI VINCOLI DI FINANZA PUBBLICA
(da allegare al bilancio di previsione)**

(prospetto aggiornato dal Ministero dell'economia e delle finanze - Dipartimento della Ragioneria Generale dello Stato e comunicato alla Commissione Arconet nel corso della riunione del 17-1-2018)

EQUILIBRIO DI BILANCIO DI CUI ALL'ART. 9 DELLA LEGGE N. 243/2012		COMPETENZA ANNO DI RIFERIMENTO DEL BILANCIO 2019 (*)	COMPETENZA ANNO 2020 (*)	COMPETENZA ANNO 2021 (*)
A1) Fondo pluriennale vincolato di entrata per spese correnti (dal 2020 quota finanziata da entrate finali)	(+)	33.653.676,17	1.671.057,47	94.160,00
A2) Fondo pluriennale vincolato di entrata in conto capitale al netto delle quote finanziate da debito (dal 2020 quota finanziata da entrate finali)	(+)	97.296.168,75	48.311.274,16	0,00
A3) Fondo pluriennale vincolato di entrata per partite finanziarie (dal 2020 quota finanziata da entrate finali)	(+)	0,00	0,00	0,00
A) Fondo pluriennale vincolato di entrata (A1 + A2 + A3)	(+)	130.949.844,92	49.982.331,63	94.160,00
B) Titolo 1 - Entrate correnti di natura tributaria, contributiva e perequativa	(+)	9.909.427.774,92	9.947.804.706,40	9.899.306.529,54
C) Titolo 2 - Trasferimenti correnti validi ai fini dei saldi finanza pubblica	(+)	746.369.484,07	744.087.164,22	703.251.964,95
D) Titolo 3 - Entrate extratributarie	(+)	524.341.653,83	368.458.275,70	373.200.047,70
E) Titolo 4 - Entrate in c/capitale	(+)	387.030.453,58	292.001.400,93	234.786.031,20
F) Titolo 5 - Entrate da riduzione di attività finanziarie	(+)	496.349.592,23	13.866.189,42	13.543.245,91
G) SPAZI FINANZIARI ACQUISITI ⁽¹⁾	(+)	0,00	0,00	0,00
H1) Titolo 1 - Spese correnti al netto del fondo pluriennale vincolato	(+)	11.298.186.295,50	10.598.751.791,20	10.492.648.297,77
H2) Fondo pluriennale vincolato di parte corrente (dal 2020 quota finanziata da entrate finali)	(+)	1.671.057,47	94.160,00	0,00
H3) Fondo crediti di dubbia esigibilità di parte corrente	(-)	405.444.207,91	814.754,46	814.754,46
H4) Fondo contenzioso (destinato a confluire nel risultato di amministrazione)	(-)	16.000.693,45	0,00	0,00
H5) Altri accantonamenti (destinati a confluire nel risultato di amministrazione) ⁽²⁾	(-)	48.714.134,19	0,00	0,00
H) Titolo 1 - Spese correnti valide ai fini dei saldi di finanza pubblica (H=H1+H2-H3-H4-H5)	(-)	10.829.698.317,42	10.598.031.196,74	10.491.833.543,31
I1) Titolo 2 - Spese in c/ capitale al netto del fondo pluriennale vincolato	(+)	947.260.728,14	584.921.836,68	437.857.823,02
I2) Fondo pluriennale vincolato in c/capitale al netto delle quote finanziate da debito (dal 2020 quota finanziata da entrate finali)	(+)	48.311.274,16	0,00	0,00
I3) Fondo crediti di dubbia esigibilità in c/capitale	(-)	0,00	0,00	0,00
I4) Altri accantonamenti (destinati a confluire nel risultato di amministrazione) ⁽²⁾	(-)	0,00	0,00	0,00
I) Titolo 2 - Spese in c/capitale valide ai fini dei saldi di finanza pubblica (I=I1+I2-I3-I4)	(-)	995.572.002,30	584.921.836,68	437.857.823,02
L1) Titolo 3 - Spese per incremento di attività finanziaria al netto del fondo pluriennale vincolato	(+)	289.354.974,89	100.000,00	100.000,00
L2) Fondo pluriennale vincolato per partite finanziarie (dal 2020 quota finanziata da entrate finali)	(+)	0,00	0,00	0,00
L) Titolo 3 - Spese per incremento di attività finanziaria (L=L1 + L2)	(-)	289.354.974,89	100.000,00	100.000,00
M) SPAZI FINANZIARI CEDUTI ⁽¹⁾	(-)	0,00	0,00	0,00
(N) EQUILIBRIO DI BILANCIO AI SENSI DELL'ARTICOLO 9 DELLA LEGGE N. 243/2012 ⁽³⁾ (N=A+B+C+D+E+F+G-H-I-L-M)		79.843.508,94	233.147.034,88	294.390.612,97

(*) Per il bilancio di previsione 2019 - 2021, sostituire 2019 a "n", 2020 a "n+1" e 2021 a "n+2".

1) Gli spazi finanziari acquisiti o ceduti attraverso i patti regionalizzati e nazionali sono disponibili all'indirizzo <http://www.rgs.mef.gov.it/VERSIONE-I/> - Sezione E-Government - Solo Enti locali - "Pareggio bilancio e Patto stabilità" e all'interno

2) I fondi di riserva e i fondi speciali non sono destinati a confluire nel risultato di amministrazione.

3) L'ente è in equilibrio di bilancio ai sensi dell'articolo 9 della legge n. 243 del 2012 se la somma algebrica degli addendi del prospetto, da (A) a (M) è pari a 0 o positivo, salvo gli enti cui è richiesto di conseguire un saldo positivo, che sono in

ALLEGATO 9 AL BILANCIO DI PREVISIONE 2019 - 2021
EQUILIBRI DI BILANCIO (solo per le Regioni)*

Allegato n.9 - D.
Igs. N. 118/2011

EQUILIBRI DI BILANCIO		COMPETENZA ANNO DI RIFERIMENTO DEL BILANCIO 2019	COMPETENZA ANNO 2020	COMPETENZA ANNO 2020
Utilizzo risultato di amministrazione presunto per il finanziamento di spese correnti e al rimborso di prestiti (**)	(+)	4.676.338.447,72	3.990.925.951,27	3.772.616.566,27
Ripiano disavanzo presunto di amministrazione esercizio precedente ⁽¹⁾	(-)	325.272.399,91	325.272.399,91	325.272.399,91
Fondo pluriennale vincolato per spese correnti iscritto in entrata	(+)	33.653.676,17	1.671.057,47	94.160,00
Entrate titoli 1-2-3	(+)	11.180.138.912,82	11.060.350.146,32	10.975.758.542,19
Entrate in conto capitale per Contributi agli investimenti direttamente destinati al rimborso dei prestiti da amministrazioni pubbliche ⁽²⁾	(+)	0,00	0,00	0,00
Entrate Titolo 4.03 - Altri trasferimenti in conto capitale	(+)	198.878.438,09	165.124.976,86	124.529.976,86
Entrate in c/capitale destinate all'estinzione anticipata di prestiti ⁽³⁾	(+)	0,00	0,00	0,00
Entrate per accensioni di prestiti destinate all'estinzione anticipata di prestiti	(+)	0,00	0,00	0,00
Entrate di parte capitale destinate a spese correnti in base a specifiche disposizioni di legge o dei principi contabili	(+)	0,00	0,00	0,00
Spese correnti	(-)	11.299.857.352,97	10.598.845.951,20	10.492.648.297,77
- di cui fondo pluriennale vincolato		1.671.057,47	94.160,00	0,00
Spese Titolo 2.04 - Altri trasferimenti in conto capitale	(-)	318.123.638,66	128.107.175,60	101.867.175,60
Variazioni di attività finanziarie (se negativo)- ⁽⁴⁾	(-)			
Rimborso prestiti	(-)	4.115.136.995,46	3.897.985.831,78	3.740.920.024,87
- di cui Fondo anticipazioni di liquidità (DL 35/2013 e successive modifiche e rifinanziamenti)		0,00	0,00	0,00
- di cui per estinzione anticipata di prestiti		0,00	0,00	0,00
A) Equilibrio di parte corrente		30.619.087,80	267.860.773,43	212.291.347,17
Utilizzo risultato presunto di amministrazione per il finanziamento di spese d'investimento (**)	(+)	112.521.474,26	0,00	0,00
Fondo pluriennale vincolato per spese in conto capitale iscritto in entrata	(+)	97.296.168,75	48.311.274,16	0,00
Entrate in conto capitale (Titolo 4)	(+)	387.030.453,58	292.001.400,93	234.786.031,20
Entrate Titolo 5.01.01 - Alienazioni di partecipazioni	(+)	203.424.289,00	3.000.000,00	3.000.000,00
Entrate per accensioni di prestiti (titolo 6)	(+)	41.865.000,00	0,00	0,00
Entrate in conto capitale per Contributi agli investimenti direttamente destinati al rimborso dei prestiti da amministrazioni pubbliche ⁽²⁾	(-)	0,00	0,00	0,00
Entrate in c/capitale destinate all'estinzione anticipata di prestiti ⁽³⁾	(-)	0,00	0,00	0,00
Entrate di parte capitale destinate a spese correnti in base a specifiche disposizioni di legge o dei principi contabili	(-)	0,00	0,00	0,00
Entrate per accensioni di prestiti destinate all'estinzione anticipata di prestiti	(-)	0,00	0,00	0,00
Entrate Titolo 4.03 - Altri trasferimenti in conto capitale	(-)	198.878.438,09	165.124.976,86	124.529.976,86
Spese in conto capitale	(-)	995.572.002,30	584.921.836,68	437.857.823,02
- di cui fondo pluriennale vincolato		48.311.274,16	0,00	0,00
Spese Titolo 2.04 - Altri trasferimenti in conto capitale	(+)	318.123.638,66	128.107.175,60	101.867.175,60
Spese Titolo 3.01.01 - Acquisizioni di partecipazioni e conferimenti di capitale	(-)	0,00	0,00	0,00
Disavanzo pregresso derivante da debito autorizzato e non contratto (presunto)	(-)	0,00	0,00	0,00
Variazioni di attività finanziarie (se positivo)	(+)	3.570.328,34	10.766.189,42	10.443.245,91
B) Equilibrio di parte capitale		-30.619.087,80	-267.860.773,43	-212.291.347,17
Utilizzo risultato presunto di amministrazione al finanziamento di attività finanziarie (**)	(+)	0,00	0,00	0,00
Entrate titolo 5.00 - Riduzioni attività finanziarie	(+)	496.349.592,23	13.866.189,42	13.543.245,91
Spese titolo 3.00 - Incremento attività finanziarie	(-)	289.354.974,89	100.000,00	100.000,00
Entrate Titolo 5.01.01 - Alienazioni di partecipazioni	(-)	203.424.289,00	3.000.000,00	3.000.000,00
Spese Titolo 3.01.01 - Acquisizioni di partecipazioni e conferimenti di capitale	(+)	0,00	0,00	0,00
C) Variazioni attività finanziaria		3.570.328,34	10.766.189,42	10.443.245,91
EQUILIBRIO FINALE (D=A+B)		0,00	0,00	0,00
Saldo corrente ai fini della copertura degli investimenti pluriennali delle Regioni a statuto ordinario ⁽⁵⁾				
A) Equilibrio di parte corrente		30.619.087,80	267.860.773,43	212.291.347,17
rimborso di prestiti	(-)	4.788.859.921,98	3.990.925.951,27	3.772.616.566,27
Fondo pluriennale vincolato per spese correnti iscritto in entrata al netto delle componenti non vincolate derivanti dal riaccertamento ord.	(-)	0,00	0,00	0,00
Entrate titoli 1-2-3 non sanitarie con specifico vincolo di destinazione	(-)	0,00	0,00	0,00
Entrate titoli 1-2-3 destinate al finanziamento del SSN	(-)	0,00	0,00	0,00
Spese correnti non sanitarie finanziate da entrate con specifico vincolo di destinazione	(+)	0,00	0,00	0,00
Fondo pluriennale vincolato di parte corrente (di spesa) al netto delle componenti non vincolate derivanti dal riaccertamento ord.	(+)	0,00	0,00	0,00
Spese correnti finanziate da entrate destinate al SSN	(+)	0,00	0,00	0,00
Equilibrio di parte corrente ai fini della copertura degli investimenti pluriennali		-4.758.240.834,18	-3.723.065.177,84	-3.560.325.219,10

EQUILIBRI DI BILANCIO		COMPETENZA ANNO DI RIFERIMENTO DEL BILANCIO 2019	COMPETENZA ANNO 2020	COMPETENZA ANNO 2020
Saldo corrente ai fini della copertura degli investimenti pluriennali delle Autonomie speciali⁽⁶⁾				
A) Equilibrio di parte corrente		30.619.087,80	267.860.773,43	212.291.347,17
Utilizzo risultato di amministrazione per il finanziamento di spese correnti e al rimborso di prestiti (H)	(-)	4.788.859.921,98		
Equilibrio di parte corrente ai fini della copertura degli investimenti pluriennali.		-4.758.240.834,18	267.860.773,43	212.291.347,17

(*) Indicare gli anni di riferimento N, N+1 e N+2.

(**) In sede di approvazione del bilancio di previsione è consentito l'utilizzo della sola quota vincolata del risultato di amministrazione presunto. Nel corso dell'esercizio è consentito l'utilizzo anche della quota accantonata se il bilancio è approvato

(1) Escluso il disavanzo derivante dal debito autorizzato e non contratto

(2) Corrispondono alle entrate in conto capitale relative ai soli contributi agli investimenti destinati al rimborso prestiti corrispondenti alla voce del piano dei conti finanziario con codifica E.4.02.06.00.000.

(3) Il corrispettivo della cessione di beni immobili può essere destinato all'estinzione anticipata di prestiti - principio applicato della contabilità finanziaria 3.13.

(4) Le spese correnti finanziate da entrate con specifico vincolo di destinazione comprendono quelle finanziate da entrate vincolate accertate nell'esercizio, da FPV d'entrata. Gli stanziamenti di spesa considerati nella voce comprendono il relativo FPV d'

(5) Con riferimento a ciascun esercizio, il saldo positivo dell'equilibrio di parte corrente in termini di competenza finanziaria può costituire copertura agli investimenti imputati agli esercizi successivi per un importo non superiore al minore valore

(6) Con riferimento a ciascun esercizio, il saldo positivo dell'equilibrio di parte corrente in termini di competenza finanziaria può costituire copertura agli investimenti imputati agli esercizi successivi per un importo non superiore alla media dei s

COMPOSIZIONE PER MISSIONI E PROGRAMMI DEL FONDO PLURIENNALE VINCOLATO DELL'ESERCIZIO 2019 DI RIFERIMENTO DEL BILANCIO

Allegato n. 9 al D. lgs 118/2011

	MISSIONI E PROGRAMMI	Fondo pluriennale vincolato al 31 dicembre dell'esercizio 2018	Spese impegnate negli esercizi precedenti con copertura costituita dal fondo pluriennale vincolato e imputate all'esercizio 2019	Quota del fondo pluriennale vincolato al 31 dicembre dell'esercizio 2018, non destinata ad essere utilizzata nell'esercizio 2019 e rinviata all'esercizio 2020 e successivi	Spese che si prevede di impegnare nell'esercizio 2019, con copertura costituita dal fondo pluriennale vincolato con imputazione agli esercizi :				Fondo pluriennale vincolato al 31 dicembre dell'esercizio 2019
					(a)	(b)	(c) = (a) - (b)	(d)	
01	Servizi istituzionali, generali e di gestione								
0101	Organi istituzionali	0,00	0,00	0,00	0,00	0,00	0,00	0,00	0,00
0102	Segreteria generale	0,00	0,00	0,00	0,00	0,00	0,00	0,00	0,00
0103	Gestione economica, finanziaria programmazione, provveditorato	61.818,63	0,00	61.818,63	0,00	0,00	0,00	0,00	61.818,63
0104	Gestione delle entrate tributarie e servizi fiscali	0,00	0,00	0,00	0,00	0,00	0,00	0,00	0,00
0105	Gestione dei beni demaniali e patrimoniali	690.347,73	0,00	690.347,73	0,00	0,00	0,00	0,00	690.347,73
0106	Ufficio tecnico	6.368.260,28	3.594.870,18	2.773.390,10	0,00	0,00	0,00	0,00	2.773.390,10
0107	Elezioni e consultazioni popolari Anagrafe e stato civile	0,00	0,00	0,00	0,00	0,00	0,00	0,00	0,00
0108	Statistica e sistemi informativi	2.004.420,00	0,00	2.004.420,00	0,00	0,00	0,00	0,00	2.004.420,00
0109	Assistenza tecnico-amministrativa agli enti locali	0,00	0,00	0,00	0,00	0,00	0,00	0,00	0,00
0110	Risorse umane	7.000,00	0,00	7.000,00	0,00	0,00	0,00	0,00	7.000,00
0111	Altri servizi generali	0,00	0,00	0,00	0,00	0,00	0,00	0,00	0,00
0112	Politica regionale unitaria per i servizi istituzionali, generali e di gestione (solo per le Regioni)	113.915,11	0,00	113.915,11	0,00	0,00	0,00	0,00	113.915,11
	TOTALE MISSIONE 01 - Servizi istituzionali, generali e di gestione	9.245.761,75	3.594.870,18	5.650.891,57	0,00	0,00	0,00	0,00	5.650.891,57

	MISSIONI E PROGRAMMI	Fondo pluriennale vincolato al 31 dicembre dell'esercizio 2018	Spese impegnate negli esercizi precedenti con copertura costituita dal fondo pluriennale vincolato e imputate all'esercizio 2019	Quota del fondo pluriennale vincolato al 31 dicembre dell'esercizio 2018, non destinata ad essere utilizzata nell'esercizio 2019 e rinviata all'esercizio 2020 e successivi	Spese che si prevede di impegnare nell'esercizio 2019, con copertura costituita dal fondo pluriennale vincolato con imputazione agli esercizi :				Fondo pluriennale vincolato al 31 dicembre dell'esercizio 2019
					(d)	(e)	(f)	(g)	
		(a)	(b)	(c) = (a) - (b)	(d)	(e)	(f)	(g)	(h) = (c)+(d)+ (e)+(f)+(g)
02	Giustizia								
0201	Uffici giudiziari	0,00	0,00	0,00	0,00	0,00	0,00	0,00	0,00
0202	Casa circondariale e altri servizi	0,00	0,00	0,00	0,00	0,00	0,00	0,00	0,00
0203	Politica regionale unitaria per la giustizia (solo per le Regioni)	0,00	0,00	0,00	0,00	0,00	0,00	0,00	0,00
	TOTALE MISSIONE 02 - Giustizia	0,00	0,00	0,00	0,00	0,00	0,00	0,00	0,00
03	Ordine pubblico e sicurezza								
0301	Polizia locale e amministrativa	0,00	0,00	0,00	0,00	0,00	0,00	0,00	0,00
0302	Sistema integrato di sicurezza urbana	0,00	0,00	0,00	0,00	0,00	0,00	0,00	0,00
0303	Politica regionale unitaria per la giustizia (solo per le Regioni)	0,00	0,00	0,00	0,00	0,00	0,00	0,00	0,00
	TOTALE MISSIONE 03 - Ordine pubblico e sicurezza	0,00	0,00	0,00	0,00	0,00	0,00	0,00	0,00
04	Istruzione e diritto allo studio								
0401	Istruzione prescolastica	0,00	0,00	0,00	0,00	0,00	0,00	0,00	0,00
0402	Altri ordini di istruzione non universitaria	0,00	0,00	0,00	0,00	0,00	0,00	0,00	0,00
0403	Edilizia scolastica (solo per le Regioni)	2.700.000,00	0,00	2.700.000,00	0,00	0,00	0,00	0,00	2.700.000,00
0404	Istruzione universitaria	0,00	0,00	0,00	0,00	0,00	0,00	0,00	0,00
0405	Istruzione tecnica superiore	0,00	0,00	0,00	0,00	0,00	0,00	0,00	0,00
0406	Servizi ausiliari all'istruzione	0,00	0,00	0,00	0,00	0,00	0,00	0,00	0,00
0407	Diritto allo studio	6.458.216,25	0,00	6.458.216,25	0,00	0,00	0,00	0,00	6.458.216,25
0408	Politica regionale unitaria per l'istruzione e il diritto allo studio (solo per le Regioni)	0,00	0,00	0,00	0,00	0,00	0,00	0,00	0,00
	TOTALE MISSIONE 04 - Istruzione e diritto allo studio	9.158.216,25	0,00	9.158.216,25	0,00	0,00	0,00	0,00	9.158.216,25

	MISSIONI E PROGRAMMI	Fondo pluriennale vincolato al 31 dicembre dell'esercizio 2018	Spese impegnate negli esercizi precedenti con copertura costituita dal fondo pluriennale vincolato e imputate all'esercizio 2019	Quota del fondo pluriennale vincolato al 31 dicembre dell'esercizio 2018, non destinata ad essere utilizzata nell'esercizio 2019 e rinviata all'esercizio 2020 e successivi	Spese che si prevede di impegnare nell'esercizio 2019, con copertura costituita dal fondo pluriennale vincolato con imputazione agli esercizi :				Fondo pluriennale vincolato al 31 dicembre dell'esercizio 2019
					(d)	(e)	(f)	(g)	
		(a)	(b)	(c) = (a) - (b)	(d)	(e)	(f)	(g)	(h) = (c)+(d)+(e)+(f)+(g)
05	Tutela e valorizzazione dei beni e attività culturali								
0501	Valorizzazione dei beni di interesse storico	0,00	0,00	0,00	0,00	0,00	0,00	0,00	0,00
0502	Attività culturali e interventi diversi nel settore culturale	862.884,60	0,00	862.884,60	0,00	0,00	0,00	0,00	862.884,60
0503	Politica regionale unitaria per la tutela dei beni e attività culturali (solo per le Regioni)	0,00	0,00	0,00	0,00	0,00	0,00	0,00	0,00
	TOTALE MISSIONE 05 - Tutela e valorizzazione dei beni e attività culturali	862.884,60	0,00	862.884,60	0,00	0,00	0,00	0,00	862.884,60
06	Politiche giovanili, sport e tempo libero								
0601	Sport e tempo libero	0,00	0,00	0,00	0,00	0,00	0,00	0,00	0,00
0602	Giovani	36.277,00	0,00	36.277,00	0,00	0,00	0,00	0,00	36.277,00
0603	Politica regionale unitaria per i giovani, lo sport e il tempo libero (solo per le Regioni)	0,00	0,00	0,00	0,00	0,00	0,00	0,00	0,00
	TOTALE MISSIONE 06 - Politiche giovanili, sport e tempo libero	36.277,00	0,00	36.277,00	0,00	0,00	0,00	0,00	36.277,00
07	Turismo								
0701	Sviluppo e la valorizzazione del turismo	0,00	0,00	0,00	0,00	0,00	0,00	0,00	0,00
0702	Politica regionale unitaria per il turismo (solo per le Regioni)	0,00	0,00	0,00	0,00	0,00	0,00	0,00	0,00
	TOTALE MISSIONE 07 - Turismo	0,00	0,00	0,00	0,00	0,00	0,00	0,00	0,00

	MISSIONI E PROGRAMMI	Fondo pluriennale vincolato al 31 dicembre dell'esercizio 2018	Spese impegnate negli esercizi precedenti con copertura costituita dal fondo pluriennale vincolato e imputate all'esercizio 2019	Quota del fondo pluriennale vincolato al 31 dicembre dell'esercizio 2018, non destinata ad essere utilizzata nell'esercizio 2019 e rinviata all'esercizio 2020 e successivi	Spese che si prevede di impegnare nell'esercizio 2019, con copertura costituita dal fondo pluriennale vincolato con imputazione agli esercizi :				Fondo pluriennale vincolato al 31 dicembre dell'esercizio 2019
					(d)	(e)	(f)	(g)	
		(a)	(b)	(c) = (a) - (b)	(d)	(e)	(f)	(g)	(h) = (c)+(d)+(e)+(f)+(g)
08	Assetto del territorio ed edilizia abitativa								
0801	Urbanistica e assetto del territorio	0,00	0,00	0,00	0,00	0,00	0,00	0,00	0,00
0802	Edilizia residenziale pubblica e locale e piani di edilizia economico-popolare	25.319.473,25	25.319.473,25	0,00	0,00	0,00	0,00	0,00	0,00
0803	Politica regionale unitaria per l'assetto del territorio e l'edilizia abitativa (solo per le Regioni)	0,00	0,00	0,00	0,00	0,00	0,00	0,00	0,00
	TOTALE MISSIONE 08 - Assetto del territorio ed edilizia abitativa	25.319.473,25	25.319.473,25	0,00	0,00	0,00	0,00	0,00	0,00
09	Sviluppo sostenibile e tutela del territorio e dell'ambiente								
0901	Difesa del suolo	18.881.695,46	0,00	18.881.695,46	0,00	0,00	0,00	0,00	18.881.695,46
0902	Tutela, valorizzazione e recupero ambientale	18.821.838,31	18.821.838,31	0,00	0,00	0,00	0,00	0,00	0,00
0903	Rifiuti	626.668,17	0,00	626.668,17	0,00	0,00	0,00	0,00	626.668,17
0904	Servizio idrico integrato	5.734.396,53	5.734.396,53	0,00	0,00	0,00	0,00	0,00	0,00
0905	Aree protette, parchi naturali, protezione naturalistica e	2.000,00	0,00	2.000,00	0,00	0,00	0,00	0,00	2.000,00
0906	Tutela e valorizzazione delle risorse idriche	163.000,00	0,00	163.000,00	0,00	0,00	0,00	0,00	163.000,00
0907	Sviluppo sostenibile territorio montano piccoli Comuni	0,00	0,00	0,00	0,00	0,00	0,00	0,00	0,00
0908	Qualità dell'aria e riduzione dell'inquinamento	101.898,00	0,00	101.898,00	0,00	0,00	0,00	0,00	101.898,00
0909	Politica regionale unitaria per lo sviluppo sostenibile e la tutela	0,00	0,00	0,00	0,00	0,00	0,00	0,00	0,00
	TOTALE MISSIONE 09 - Sviluppo sostenibile e tutela del territorio e dell'ambiente	44.331.496,47	24.556.234,84	19.775.262,63	0,00	0,00	0,00	0,00	19.775.262,63

	MISSIONI E PROGRAMMI	Fondo pluriennale vincolato al 31 dicembre dell'esercizio 2018	Spese impegnate negli esercizi precedenti con copertura costituita dal fondo pluriennale vincolato e imputate all'esercizio 2019	Quota del fondo pluriennale vincolato al 31 dicembre dell'esercizio 2018, non destinata ad essere utilizzata nell'esercizio 2019 e rinviata all'esercizio 2020 e successivi	Spese che si prevede di impegnare nell'esercizio 2019, con copertura costituita dal fondo pluriennale vincolato con imputazione agli esercizi :				Fondo pluriennale vincolato al 31 dicembre dell'esercizio 2019
					(d)	(e)	(f)	(g)	
		(a)	(b)	(c) = (a) - (b)	(d)	(e)	(f)	(g)	(h) = (c)+(d)+(e)+(f)+(g)
10	Trasporti e diritto alla mobilità								
1001	Trasporto ferroviario	1.410.000,00	0,00	1.410.000,00	0,00	0,00	0,00	0,00	1.410.000,00
1002	Trasporto pubblico locale	0,00	0,00	0,00	0,00	0,00	0,00	0,00	0,00
1003	Trasporto per vie d'acqua	0,00	0,00	0,00	0,00	0,00	0,00	0,00	0,00
1004	Altre modalità di trasporto	0,00	0,00	0,00	0,00	0,00	0,00	0,00	0,00
1005	Viabilità e infrastrutture stradali	7.307.115,02	7.307.115,02	0,00	0,00	0,00	0,00	0,00	0,00
1006	Politica regionale unitaria per i trasporti e il diritto alla mobilità (solo per le Regioni)	0,00	0,00	0,00	0,00	0,00	0,00	0,00	0,00
	TOTALE MISSIONE 10 - Trasporti e diritto alla mobilità	8.717.115,02	7.307.115,02	1.410.000,00	0,00	0,00	0,00	0,00	1.410.000,00
11	Soccorso civile								
1101	Sistema di protezione civile	0,00	0,00	0,00	0,00	0,00	0,00	0,00	0,00
1102	Interventi a seguito di calamità naturali	4.414.953,51	0,00	4.414.953,51	0,00	0,00	0,00	0,00	4.414.953,51
1103	Politica regionale unitaria per il soccorso e la protezione civile (solo per le Regioni)	0,00	0,00	0,00	0,00	0,00	0,00	0,00	0,00
	TOTALE MISSIONE 11 - Soccorso civile	4.414.953,51	0,00	4.414.953,51	0,00	0,00	0,00	0,00	4.414.953,51

	MISSIONI E PROGRAMMI	Fondo pluriennale vincolato al 31 dicembre dell'esercizio 2018	Spese impegnate negli esercizi precedenti con copertura costituita dal fondo pluriennale vincolato e imputate all'esercizio 2019	Quota del fondo pluriennale vincolato al 31 dicembre dell'esercizio 2018, non destinata ad essere utilizzata nell'esercizio 2019 e rinviata all'esercizio 2020 e successivi	Spese che si prevede di impegnare nell'esercizio 2019, con copertura costituita dal fondo pluriennale vincolato con imputazione agli esercizi :				Fondo pluriennale vincolato al 31 dicembre dell'esercizio 2019
					(d)	(e)	(f)	(g)	
		(a)	(b)	(c) = (a) - (b)	(d)	(e)	(f)	(g)	(h) = (c)+(d)+ (e)+(f)+(g)
12	Diritti sociali, politiche sociali e famiglia								
1201	Interventi per l'infanzia e i minori e per asili nido	0,00	0,00	0,00	0,00	0,00	0,00	0,00	0,00
1202	Interventi per la disabilità	1.638.000,00	0,00	1.638.000,00	0,00	0,00	0,00	0,00	1.638.000,00
1203	Interventi per gli anziani	0,00	0,00	0,00	0,00	0,00	0,00	0,00	0,00
1204	Interventi per i soggetti a rischio di esclusione sociale	358.812,13	0,00	358.812,13	0,00	0,00	0,00	0,00	358.812,13
1205	Interventi per le famiglie	5.685,51	0,00	5.685,51	0,00	0,00	0,00	0,00	5.685,51
1206	Interventi per il diritto alla casa	0,00	0,00	0,00	0,00	0,00	0,00	0,00	0,00
1207	Programmazione e governo della rete dei servizi socio-sanitari e social	0,00	0,00	0,00	0,00	0,00	0,00	0,00	0,00
1208	Cooperazione e associazionismo	57.356,00	0,00	57.356,00	0,00	0,00	0,00	0,00	57.356,00
1209	Servizio necroscopico e cimiteriale	625.542,35	0,00	625.542,35	0,00	0,00	0,00	0,00	625.542,35
1210	Politica regionale unitaria per i diritti sociali e la famiglia (solo per le Regioni)	609.062,24	0,00	609.062,24	0,00	0,00	0,00	0,00	609.062,24
	TOTALE MISSIONE 12 - Diritti sociali, politiche sociali e famiglia	3.294.458,23	0,00	3.294.458,23	0,00	0,00	0,00	0,00	3.294.458,23

	MISSIONI E PROGRAMMI	Fondo pluriennale vincolato al 31 dicembre dell'esercizio 2018	Spese impegnate negli esercizi precedenti con copertura costituita dal fondo pluriennale vincolato e imputate all'esercizio 2019	Quota del fondo pluriennale vincolato al 31 dicembre dell'esercizio 2018, non destinata ad essere utilizzata nell'esercizio 2019 e rinviata all'esercizio 2020 e successivi	Spese che si prevede di impegnare nell'esercizio 2019, con copertura costituita dal fondo pluriennale vincolato con imputazione agli esercizi :				Fondo pluriennale vincolato al 31 dicembre dell'esercizio 2019
					(d)	(e)	(f)	(g)	
		(a)	(b)	(c) = (a) - (b)	(d)	(e)	(f)	(g)	(h) = (c)+(d)+(e)+(f)+(g)
13	Tutela della salute								
1301	Servizio sanitario regionale - finanziamento ordinario corrente per la garanzia dei LEA	0,00	0,00	0,00	0,00	0,00	0,00	0,00	0,00
1302	Servizio sanitario regionale - finanziamento aggiuntivo corrente per livelli di assistenza superiori ai LEA	0,00	0,00	0,00	0,00	0,00	0,00	0,00	0,00
1303	Servizio sanitario regionale - finanziamento aggiuntivo corrente per la copertura dello squilibrio di bilancio corrente	0,00	0,00	0,00	0,00	0,00	0,00	0,00	0,00
1304	Servizio sanitario regionale - ripiano di disavanzi sanitari relativi ad esercizi pregress	0,00	0,00	0,00	0,00	0,00	0,00	0,00	0,00
1305	Servizio sanitario regionale - investimenti sanitari	0,00	0,00	0,00	0,00	0,00	0,00	0,00	0,00
1306	Servizio sanitario regionale - restituzione maggiori gettiti SSN	0,00	0,00	0,00	0,00	0,00	0,00	0,00	0,00
1307	Ulteriori spese in materia sanitaria	0,00	0,00	0,00	0,00	0,00	0,00	0,00	0,00
1308	Politica regionale unitaria per la tutela della salute (solo per le Regioni)	0,00	0,00	0,00	0,00	0,00	0,00	0,00	0,00
	TOTALE MISSIONE 13 - Tutela della salute	0,00	0,00	0,00	0,00	0,00	0,00	0,00	0,00

	MISSIONI E PROGRAMMI	Fondo pluriennale vincolato al 31 dicembre dell'esercizio 2018	Spese impegnate negli esercizi precedenti con copertura costituita dal fondo pluriennale vincolato e imputate all'esercizio 2019	Quota del fondo pluriennale vincolato al 31 dicembre dell'esercizio 2018, non destinata ad essere utilizzata nell'esercizio 2019 e rinviata all'esercizio 2020 e successivi	Spese che si prevede di impegnare nell'esercizio 2019, con copertura costituita dal fondo pluriennale vincolato con imputazione agli esercizi :				Fondo pluriennale vincolato al 31 dicembre dell'esercizio 2019
					(d)	(e)	(f)	(g)	
		(a)	(b)	(c) = (a) - (b)	(d)	(e)	(f)	(g)	(h) = (c)+(d)+(e)+(f)+(g)
14	Sviluppo economico e competitività								
1401	Industria, PMI e Artigianato	0,00	0,00	0,00	0,00	0,00	0,00	0,00	0,00
1402	Commercio - reti distributive - tutela dei consumatori	599.956,06	0,00	599.956,06	0,00	0,00	0,00	0,00	599.956,06
1403	Ricerca e innovazione	0,00	0,00	0,00	0,00	0,00	0,00	0,00	0,00
1404	Reti e altri servizi di pubblica utilità	0,00	0,00	0,00	0,00	0,00	0,00	0,00	0,00
1405	Politica regionale unitaria per lo sviluppo economico e la competitività (solo per le Regioni)	0,00	0,00	0,00	0,00	0,00	0,00	0,00	0,00
	TOTALE MISSIONE 14 - Sviluppo economico e competitività	599.956,06	0,00	599.956,06	0,00	0,00	0,00	0,00	599.956,06
15	Politiche per il lavoro e la formazione professionale								
1501	Servizi per lo sviluppo del mercato del lavoro	0,00	0,00	0,00	0,00	0,00	0,00	0,00	0,00
1502	Formazione professionale	20.189.820,00	20.189.820,00	0,00	0,00	0,00	0,00	0,00	0,00
1503	Sostegno all'occupazione	0,00	0,00	0,00	0,00	0,00	0,00	0,00	0,00
1504	Politica regionale unitaria per il lavoro e la formazione professionale (solo per le Regioni)	899.284,00	0,00	899.284,00	0,00	0,00	0,00	0,00	899.284,00
	TOTALE MISSIONE 15 - Politiche per il lavoro e la formazione professional	21.089.104,00	20.189.820,00	899.284,00	0,00	0,00	0,00	0,00	899.284,00
16	Agricoltura, politiche agroalimentari e pesca								
1601	Sviluppo del settore agricolo e del sistema agroalimentare	100.000,00	0,00	100.000,00	0,00	0,00	0,00	0,00	100.000,00
1602	Caccia e pesca	0,00	0,00	0,00	0,00	0,00	0,00	0,00	0,00
1603	Politica regionale unitaria per l'agricoltura, i sistemi agroalimentari, la caccia e la pesca (solo per le Regioni)	201.896,60	0,00	201.896,60	0,00	0,00	0,00	0,00	201.896,60
	TOTALE MISSIONE 16 - Agricoltura, politiche agroalimentari e pesca	301.896,60	0,00	301.896,60	0,00	0,00	0,00	0,00	301.896,60

	MISSIONI E PROGRAMMI	Fondo pluriennale vincolato al 31 dicembre dell'esercizio 2018	Spese impegnate negli esercizi precedenti con copertura costituita dal fondo pluriennale vincolato e imputate all'esercizio 2019	Quota del fondo pluriennale vincolato al 31 dicembre dell'esercizio 2018, non destinata ad essere utilizzata nell'esercizio 2019 e rinviata all'esercizio 2020 e successivi	Spese che si prevede di impegnare nell'esercizio 2019, con copertura costituita dal fondo pluriennale vincolato con imputazione agli esercizi :				Fondo pluriennale vincolato al 31 dicembre dell'esercizio 2019
					(d)	(e)	(f)	(g)	
		(a)	(b)	(c) = (a) - (b)	(d)	(e)	(f)	(g)	(h) = (c)+(d)+(e)+(f)+(g)
17	Energia e diversificazione delle fonti energetiche								
1701	Fonti energetiche	0,00	0,00	0,00	0,00	0,00	0,00	0,00	0,00
1702	Politica regionale unitaria per l'energia e la diversificazione delle fonti energetiche (solo per le Regioni)	0,00	0,00	0,00	0,00	0,00	0,00	0,00	0,00
	TOTALE MISSIONE 17 - Energia e diversificazione delle fonti energetiche	0,00	0,00	0,00	0,00	0,00	0,00	0,00	0,00
18	Relazioni con le altre autonomie territoriali e locali								
1801	Relazioni finanziarie con le altre autonomie territoriali	0,00	0,00	0,00	0,00	0,00	0,00	0,00	0,00
1802	Politica regionale unitaria per le relazioni finanziarie con le altre autonomie territoriali (solo per le Regioni)	0,00	0,00	0,00	0,00	0,00	0,00	0,00	0,00
	TOTALE MISSIONE 18 - Relazioni con le altre autonomie territoriali e locali	0,00	0,00	0,00	0,00	0,00	0,00	0,00	0,00
19	Relazioni internazionali								
1901	Relazioni internazionali e Cooperazione allo sviluppo	20.569,78	0,00	20.569,78	0,00	0,00	0,00	0,00	20.569,78
1902	Cooperazione territoriale (solo per le Regioni)	204.082,40	0,00	204.082,40	0,00	0,00	0,00	0,00	204.082,40
	TOTALE MISSIONE 19 - Relazioni internazionali	224.652,18	0,00	224.652,18	0,00	0,00	0,00	0,00	224.652,18
20	Fondi e accantonamenti								
2001	Fondo di riserva	0,00	0,00	0,00	0,00	0,00	0,00	0,00	0,00
2002	Fondo crediti di dubbia esigibilità	0,00	0,00	0,00	0,00	0,00	0,00	0,00	0,00
2003	Altri fondi	3.353.600,00	0,00	3.353.600,00	0,00	0,00	0,00	0,00	3.353.600,00
	TOTALE MISSIONE 20 - Fondi e accantonamenti	3.353.600,00	0,00	3.353.600,00	0,00	0,00	0,00	0,00	3.353.600,00

	MISSIONI E PROGRAMMI	Fondo pluriennale vincolato al 31 dicembre dell'esercizio 2018	Spese impegnate negli esercizi precedenti con copertura costituita dal fondo pluriennale vincolato e imputate all'esercizio 2019	Quota del fondo pluriennale vincolato al 31 dicembre dell'esercizio 2018, non destinata ad essere utilizzata nell'esercizio 2019 e rinviata all'esercizio 2020 e successivi	Spese che si prevede di impegnare nell'esercizio 2019, con copertura costituita dal fondo pluriennale vincolato con imputazione agli esercizi :				Fondo pluriennale vincolato al 31 dicembre dell'esercizio 2019
					(d)	(e)	(f)	(g)	
		(a)	(b)	(c) = (a) - (b)	(d)	(e)	(f)	(g)	(h) = (c)+(d)+ (e)+(f)+(g)
50	Debito pubblico								
5001	Quota interessi ammortamento mutui e prestiti obbligazionari	0,00	0,00	0,00	0,00	0,00	0,00	0,00	0,00
5002	Quota capitale ammortamento mutui e prestiti obbligazionari	0,00	0,00	0,00	0,00	0,00	0,00	0,00	0,00
	TOTALE MISSIONE 50 - Debito pubblico	0,00	0,00	0,00	0,00	0,00	0,00	0,00	0,00
60	Anticipazioni finanziarie								
6001	Restituzione anticipazioni di tesoreria	0,00	0,00	0,00	0,00	0,00	0,00	0,00	0,00
	TOTALE MISSIONE 60 - Anticipazioni finanziarie	0,00	0,00	0,00	0,00	0,00	0,00	0,00	0,00
99	Servizi per conto terzi								
9901	Servizi per conto terzi e Partite di giro	0,00	0,00	0,00	0,00	0,00	0,00	0,00	0,00
9902	Anticipazioni per il finanziamento del sistema sanitario nazionale	0,00	0,00	0,00	0,00	0,00	0,00	0,00	0,00
	TOTALE MISSIONE 99 - Servizi per conto terzi	0,00	0,00	0,00	0,00	0,00	0,00	0,00	0,00
	TOTALE	130.949.844,92	80.967.513,29	49.982.331,63	0,00	0,00	0,00	0,00	49.982.331,63
					1	di	26		

ALLEGATO N. 11 AL BILANCIO DI PREVISIONE FINANZIARIO 2019 - 2021
COMPOSIZIONE DELL'ACCANTONAMENTO AL FONDO CREDITI DI DUBBIA ESIGIBILITA'

(Allegato n. 9 al D.Lgs 118/2011)

Esercizio finanziario 2019

TIPOLOGIA	DENOMINAZIONE	STANZIAMENTI DI BILANCIO (a) dati al	ACCANTONAMENTO OBBLIGATORIO AL FONDO (b)	ACCANTONAMENTO EFFETTIVO DI BILANCIO (c)	% di stanziamento accantonato al fondo nel rispetto del principio contabile applicato 3.3 (d)=(c/a)
	ENTRATE CORRENTI DI NATURA TRIBUTARIA, CONTRIBUTIVA E PEREQUATIVA				
1010100	Tipologia 101: Imposte, tasse e proventi assimilati di cui accertati per cassa sulla base del principio contabile 3.7 Tipologia 101: Imposte, tasse e proventi assimilati non accertati per cassa	1.736.854.052,66	33.055.790,95	33.055.790,95	1,90%
1010200	Tipologia 102: Tributi destinati al finanziamento della sanità (solo per le Regioni) di cui accertati per cassa sulla base del principio contabile 3.7 Tipologia 102: Tributi destinati al finanziamento della sanità non accertati per cassa	8.112.374.635,64	0,00	0,00	0,00%
1010300	Tipologia 103: Tributi devoluti e regolati alle autonomie speciali (solo per le Regioni) di cui accertati per cassa sulla base del principio contabile 3.7 Tipologia 103: Tributi devoluti e regolati alle autonomie speciali non accertati per cassa	3.000.000,00	0,00	0,00	0,00%
1010400	Tipologia 104: Compartecipazioni di tributi	63.831.697,59	0,00	0,00	0,00%
1030100	Tipologia 301: Fondi perequativi da Amministrazioni Centrali	0,00	0,00	0,00	0,00%
1030200	Tipologia 302: Fondi perequativi dalla Regione o Provincia autonoma (solo per gli Enti locali)				
1000000	TOTALE TITOLO 1	9.916.060.385,89	33.055.790,95	33.055.790,95	0,33%
	TRASFERIMENTI CORRENTI				
2010100	Tipologia 101: Trasferimenti correnti da Amministrazioni pubbliche	551.731.795,58	0,00	0,00	0,00%
2010200	Tipologia 102: Trasferimenti correnti da Famiglie	0,00	0,00	0,00	0,00%
2010300	Tipologia 103: Trasferimenti correnti da Imprese	100.132.152,03	224.946,36	224.946,36	0,22%
2010400	Tipologia 104: Trasferimenti correnti da Istituzioni Sociali Private	12.000,00	3.008,73	3.008,73	25,07%
2010500	Tipologia 105: Trasferimenti correnti dall'Unione Europea e dal Resto del Mondo Trasferimenti correnti dall'Unione Europea Trasferimenti correnti dal Resto del Mondo	94.493.536,46 94.493.536,46 0,00	0,00	0,00	0,00%
2000000	TOTALE TITOLO 2	746.369.484,07	227.955,09	227.955,09	0,03%
	ENTRATE EXTRATRIBUTARIE				
3010000	Tipologia 100: Vendita di beni e servizi e proventi derivanti dalla gestione dei beni	274.775.993,81	1.340.520,13	1.340.520,13	0,49%
3020000	Tipologia 200: Proventi derivanti dall'attività di controllo e repressione delle irregolarità e degli illeciti	99.898.934,48	226.243,25	226.243,25	0,23%
3030000	Tipologia 300: Interessi attivi	9.282.821,57	812.949,20	812.949,20	8,76%
3040000	Tipologia 400: Altre entrate da redditi da capitale	0,00	0,00	0,00	0,00%
3050000	Tipologia 500: Rimborsi e altre entrate correnti	140.383.903,97	1.996.794,09	1.996.794,09	1,42%
3000000	TOTALE TITOLO 3	524.341.653,83	4.376.506,66	4.376.506,66	0,83%
	ENTRATE IN CONTO CAPITALE				
4010000	Tipologia 100: Tributi in conto capitale	0,00	0,00	0,00	0,00%
4020000	Tipologia 200: Contributi agli investimenti Contributi agli investimenti da amministrazioni pubbliche Contributi agli investimenti da UE Tipologia 200: Contributi agli investimenti al netto dei contributi da PA e da UE	164.152.971,35 164.152.971,35 0,00 0,00	0,00	0,00	0,00%
4030000	Tipologia 300: Altri trasferimenti in conto capitale Altri trasferimenti in conto capitale da amministrazioni pubbliche Altri trasferimenti in conto capitale da UE Tipologia 300: Altri trasferimenti in conto capitale al netto dei trasferimenti da PA e da UE	198.878.438,09 93.285.732,29 105.592.705,80 0,00	0,00	0,00	0,00%
4040000	Tipologia 400: Entrate da alienazione di beni materiali e immateriali	1.272.044,14	0,00	0,00	0,00%
4050000	Tipologia 500: Altre entrate in conto capitale	28.988.500,00	0,00	0,00	0,00%
4000000	TOTALE TITOLO 4	393.291.953,58	0,00	0,00	0,00%
	ENTRATE DA RIDUZIONE DI ATTIVITA' FINANZIARIE				
5010000	Tipologia 100: Alienazione di attività finanziarie	203.424.289,00	0,00	0,00	0,00%
5020000	Tipologia 200: Riscossione crediti di breve termine	0,00	0,00		
5030000	Tipologia 300: Riscossione crediti di medio-lungo termine	13.041.122,60	848.031,82	848.031,82	6,50%
5040000	Tipologia 400: Altre entrate per riduzione di attività finanziarie	279.884.180,63	0,00	0,00	0,00%
5000000	TOTALE TITOLO 5	496.349.592,23	848.031,82	848.031,82	0,17%
	TOTALE GENERALE	12.076.413.069,60	38.508.284,52	38.508.284,52	0,32%
	<i>DI CUI FONDO CREDITI DI DUBBIA ESIGIBILITA' DI PARTE CORRENTE</i>		38.508.284,52	38.508.284,52	
	<i>DI CUI FONDO CREDITI DI DUBBIA ESIGIBILITA' IN C/CAPITALE</i>		0,00	0,00	

cap 196363 (FCDE corrente) Previsione 38.508.284,52
cap 297815 (FCDE c/cap) Previsione 0,00

ALLEGATO N. 11B AL BILANCIO DI PREVISIONE FINANZIARIO 2019 - 2021
COMPOSIZIONE DELL'ACCANTONAMENTO AL FONDO CREDITI DI DUBBIA ESIGIBILITA'
Esercizio finanziario 2020

(Allegato n. 9 al D.Lgs 118/2011)

TIPOLOGIA	DENOMINAZIONE	STANZIAMENTI DI BILANCIO (a)	ACCANTONAMENTO OBBLIGATORIO AL FONDO (b)	ACCANTONAMENTO EFFETTIVO DI BILANCIO (c)	% di stanziamento accantonato al fondo nel rispetto del principio contabile applicato 3.3 (d)=(c/a)
	ENTRATE CORRENTI DI NATURA TRIBUTARIA, CONTRIBUTIVA E PEREQUATIVA				
1010100	Tipologia 101: Imposte, tasse e proventi assimilati di cui accertati per cassa sulla base del principio contabile 3.7 Tipologia 101: Imposte, tasse e proventi assimilati non accertati per cassa	1.786.958.737,81	0,00	0,00	0,00%
1010200	Tipologia 102: Tributi destinati al finanziamento della sanità (solo per le Regioni) di cui accertati per cassa sulla base del principio contabile 3.7 Tipologia 102: Tributi destinati al finanziamento della sanità non accertati per cassa	8.094.014.271,00	0,00	0,00	0,00%
1010300	Tipologia 103: Tributi devoluti e regolati alle autonomie speciali (solo per le Regioni) di cui accertati per cassa sulla base del principio contabile 3.7 Tipologia 103: Tributi devoluti e regolati alle autonomie speciali non accertati per cassa	3.000.000,00	0,00	0,00	0,00%
1010400	Tipologia 104: Compartecipazioni di tributi	63.831.697,59	0,00	0,00	0,00%
1030100	Tipologia 301: Fondi perequativi da Amministrazioni Centrali	0,00			
1030200	Tipologia 302: Fondi perequativi dalla Regione o Provincia autonoma (solo per gli Enti locali)				
1000000	TOTALE TITOLO 1	9.947.804.706,40	0,00	0,00	0,00%
	TRASFERIMENTI CORRENTI				
2010100	Tipologia 101: Trasferimenti correnti da Amministrazioni pubbliche	549.417.026,09	0,00	0,00	0,00%
2010200	Tipologia 102: Trasferimenti correnti da Famiglie	300.000,00	0,00	0,00	0,00%
2010300	Tipologia 103: Trasferimenti correnti da Imprese	96.632.152,03	0,00	0,00	0,00%
2010400	Tipologia 104: Trasferimenti correnti da Istituzioni Sociali Private	0,00	0,00	0,00	0,00%
2010500	Tipologia 105: Trasferimenti correnti dall'Unione Europea e dal Resto del Mondo Trasferimenti correnti dall'Unione Europea Trasferimenti correnti dal Resto del Mondo	97.737.986,10 97.737.986,10 0,00	0,00	0,00	0,00%
2000000	TOTALE TITOLO 2	744.087.164,22	0,00	0,00	0,00%
	ENTRATE EXTRATRIBUTARIE				
3010000	Tipologia 100: Vendita di beni e servizi e proventi derivanti dalla gestione dei beni	269.829.961,12	369.408,24	369.408,24	0,14%
3020000	Tipologia 200: Proventi derivanti dall'attività di controllo e repressione delle irregolarità e degli illeciti	43.216.710,19	30.657,69	30.657,69	0,07%
3030000	Tipologia 300: Interessi attivi	10.382.821,57	7.992,55	7.992,55	0,08%
3040000	Tipologia 400: Altre entrate da redditi da capitale	0,00	0,00	0,00	0,00%
3050000	Tipologia 500: Rimborsi e altre entrate correnti	45.028.782,82	83.188,95	83.188,95	0,18%
3000000	TOTALE TITOLO 3	368.458.275,70	491.247,42	491.247,42	0,13%
	ENTRATE IN CONTO CAPITALE				
4010000	Tipologia 100: Tributi in conto capitale	0,00	0,00	0,00	0,00%
4020000	Tipologia 200: Contributi agli investimenti Contributi agli investimenti da amministrazioni pubbliche Contributi agli investimenti da UE Tipologia 200: Contributi agli investimenti al netto dei contributi da PA e da UE	111.604.379,93 111.604.379,93 0,00 0,00	0,00	0,00	0,00%
4030000	Tipologia 300: Altri trasferimenti in conto capitale Altri trasferimenti in conto capitale da amministrazioni pubbliche Altri trasferimenti in conto capitale da UE Tipologia 300: Altri trasferimenti in conto capitale al netto dei trasferimenti da PA e da UE	165.124.976,86 68.422.271,06 95.592.705,80 1.110.000,00	0,00	0,00	0,00%
4040000	Tipologia 400: Entrate da alienazione di beni materiali e immateriali	272.044,14	0,00	0,00	0,00%
4050000	Tipologia 500: Altre entrate in conto capitale	15.000.000,00	0,00	0,00	0,00%
4000000	TOTALE TITOLO 4	292.001.400,93	0,00	0,00	0,00%
	ENTRATE DA RIDUZIONE DI ATTIVITA' FINANZIARIE				
5010000	Tipologia 100: Alienazione di attività finanziarie	3.000.000,00	0,00	0,00	0,00%
5020000	Tipologia 200: Riscossione crediti di breve termine	0,00	0,00	0,00	0,00%
5030000	Tipologia 300: Riscossione crediti di medio-lungo termine	10.866.189,42	323.507,04	323.507,04	2,98%
5040000	Tipologia 400: Altre entrate per riduzione di attività finanziarie	0,00	0,00	0,00	0,00%
5000000	TOTALE TITOLO 5	13.866.189,42	323.507,04	323.507,04	2,33%
	TOTALE GENERALE	11.366.217.736,67	814.754,46	814.754,46	0,01%
	DI CUI FONDO CREDITI DI DUBBIA ESIGIBILITA' DI PARTE CORRENTE		814.754,46	814.754,46	
	DI CUI FONDO CREDITI DI DUBBIA ESIGIBILITA' IN C/CAPITALE		0,00	0,00	

cap 196363 (FCDE corrente) Previsione 814.754,46
cap 297815 (FCDE c/cap) Previsione 0,00

ALLEGATO N. 11C AL BILANCIO DI PREVISIONE FINANZIARIO 2019 - 2021
COMPOSIZIONE DELL'ACCANTONAMENTO AL FONDO CREDITI DI DUBBIA ESIGIBILITA'

(Allegato n. 9 al D.Lgs 118/2011)

Esercizio finanziario 2021

TIPOLOGIA	DENOMINAZIONE	STANZIAMENTI DI BILANCIO (a)	ACCANTONAMENTO OBBLIGATORIO AL FONDO (b)	ACCANTONAMENTO EFFETTIVO DI BILANCIO (c)	% di stanziamento accantonato al fondo nel rispetto del principio contabile applicato 3.3 (d)=(c/a)
	ENTRATE CORRENTI DI NATURA TRIBUTARIA, CONTRIBUTIVA E PEREQUATIVA				
1010100	Tipologia 101: Imposte, tasse e proventi assimilati di cui accertati per cassa sulla base del principio contabile 3.7 Tipologia 101: Imposte, tasse e proventi assimilati non accertati per cassa	1.733.813.614,55	0,00	0,00	0,00%
1010200	Tipologia 102: Tributi destinati al finanziamento della sanità (solo per le Regioni) di cui accertati per cassa sulla base del principio contabile 3.7 Tipologia 102: Tributi destinati al finanziamento della sanità non accertati per cassa	8.094.014.271,00	0,00	0,00	0,00%
1010300	Tipologia 103: Tributi devoluti e regolati alle autonomie speciali (solo per le Regioni) di cui accertati per cassa sulla base del principio contabile 3.7 Tipologia 103: Tributi devoluti e regolati alle autonomie speciali non accertati per cassa	3.000.000,00	0,00	0,00	0,00%
1010400	Tipologia 104: Compartecipazioni di tributi	63.831.697,59	0,00	0,00	0,00%
1030100	Tipologia 301: Fondi perequativi da Amministrazioni Centrali	0,00	0,00	0,00	0,00%
1030200	Tipologia 302: Fondi perequativi dalla Regione o Provincia autonoma (solo per gli Enti locali)				
1000000	TOTALE TITOLO 1	9.894.659.583,14	0,00	0,00	0,00%
	TRASFERIMENTI CORRENTI				
2010100	Tipologia 101: Trasferimenti correnti da Amministrazioni pubbliche	532.515.383,63	0,00	0,00	0,00%
2010200	Tipologia 102: Trasferimenti correnti da Famiglie	300.000,00	0,00	0,00	0,00%
2010300	Tipologia 103: Trasferimenti correnti da Imprese	96.632.152,03	0,00	0,00	0,00%
2010400	Tipologia 104: Trasferimenti correnti da Istituzioni Sociali Private	0,00	0,00	0,00	0,00%
2010500	Tipologia 105: Trasferimenti correnti dall'Unione Europea e dal Resto del Mondo Trasferimenti correnti dall'Unione Europea Trasferimenti correnti dal Resto del Mondo	73.804.429,29 73.804.429,29 0,00	0,00	0,00	0,00%
2000000	TOTALE TITOLO 2	703.251.964,95	0,00	0,00	0,00%
	ENTRATE EXTRATRIBUTARIE				
3010000	Tipologia 100: Vendita di beni e servizi e proventi derivanti dalla gestione dei beni	269.829.961,12	426.047,26	426.047,26	0,16%
3020000	Tipologia 200: Proventi derivanti dall'attività di controllo e repressione delle irregolarità e degli illeciti	43.216.710,19	30.657,69	30.657,69	0,07%
3030000	Tipologia 300: Interessi attivi	10.382.821,57	7.992,55	7.992,55	0,08%
3040000	Tipologia 400: Altre entrate da redditi da capitale	0,00	0,00	0,00	0,00%
3050000	Tipologia 500: Rimborsi e altre entrate correnti	49.770.554,82	83.188,95	83.188,95	0,17%
3000000	TOTALE TITOLO 3	373.200.047,70	547.886,44	547.886,44	0,15%
	ENTRATE IN CONTO CAPITALE				
4010000	Tipologia 100: Tributi in conto capitale	0,00	0,00	0,00	0,00%
4020000	Tipologia 200: Contributi agli investimenti Contributi agli investimenti da amministrazioni pubbliche Contributi agli investimenti da UE Tipologia 200: Contributi agli investimenti al netto dei contributi da PA e da UE	94.984.010,20 94.984.010,20 0,00 0,00	0,00	0,00	0,00%
4030000	Tipologia 300: Altri trasferimenti in conto capitale Altri trasferimenti in conto capitale da amministrazioni pubbliche Altri trasferimenti in conto capitale da UE Tipologia 300: Altri trasferimenti in conto capitale al netto dei trasferimenti da PA e da UE	124.529.976,86 51.097.271,06 70.842.705,80 2.590.000,00	0,00	0,00	0,00%
4040000	Tipologia 400: Entrate da alienazione di beni materiali e immateriali	272.044,14	0,00	0,00	0,00%
4050000	Tipologia 500: Altre entrate in conto capitale	15.000.000,00	0,00	0,00	0,00%
4000000	TOTALE TITOLO 4	234.786.031,20	0,00	0,00	0,00%
	ENTRATE DA RIDUZIONE DI ATTIVITA' FINANZIARIE				
5010000	Tipologia 100: Alienazione di attività finanziarie	3.000.000,00	0,00	0,00	0,00%
5020000	Tipologia 200: Riscossione crediti di breve termine	0,00	0,00	0,00	0,00%
5030000	Tipologia 300: Riscossione crediti di medio-lungo termine	10.543.245,91	266.868,02	266.868,02	2,53%
5040000	Tipologia 400: Altre entrate per riduzione di attività finanziarie	0,00			
5000000	TOTALE TITOLO 5	13.543.245,91	266.868,02	266.868,02	1,97%
	TOTALE GENERALE	11.219.440.872,90	814.754,46	814.754,46	0,01%
	DI CUI FONDO CREDITI DI DUBBIA ESIGIBILITA' DI PARTE CORRENTE		814.754,46	814.754,46	
	DI CUI FONDO CREDITI DI DUBBIA ESIGIBILITA' IN C/CAPITALE		0,00	0,00	

cap 196363 (FCDE corrente) Previsione 814.754,46
cap 297815 (FCDE c/cap) Previsione 0,00

ALLEGATO 12 AL BILANCIO DI PREVISIONE 2019 - 2021

PROSPETTO DIMOSTRATIVO DEL RISPETTO DEI VINCOLI DI INDEBITAMENTO DELLE REGIONI
E DELLE PROVINCE AUTONOME

ENTRATE TRIBUTARIE NON VINCOLATE 2019, art. 62, c. 6 del D.Lgs. 118/2011		COMPETENZA ANNO 2019	COMPETENZA ANNO 2020	COMPETENZA ANNO 2021
A) Entrate correnti di natura tributaria, contributiva e perequativa (Titolo I)	(+)	9.909.427.774,92	9.947.804.706,40	9.899.306.529,54
B) Tributi destinati al finanziamento della sanità	(-)	8.112.374.635,64	8.112.194.271,00	8.112.194.271,00
C) TOTALE ENTRATE TRIBUTARIE AL NETTO DELLA SANITA' (A - B)		1.797.053.139,28	1.835.610.435,40	1.787.112.258,54
SPESA ANNUALE PER RATE MUTUI/OBLIGAZIONI				
D) Livello massimo di spesa annuale (pari al 20% di C)	(+)	359.410.627,86	367.122.087,08	357.422.451,71
E) Ammontare rate per mutui e prestiti autorizzati fino al 31/12/2018	(-)	425.013.344,85	476.697.340,60	546.374.693,30
F) Ammontare rate per mutui e prestiti autorizzati nell'esercizio in corso	(-)	0,00	0,00	0,00
G) Ammontare rate relative a mutui e prestiti che costituiscono debito potenziale	(-)	15.040.497,58	15.150.000,00	15.150.000,00
H) Ammontare rate per mutui e prestiti autorizzati con la Legge in esame	(-)	0,00	0,00	0,00
I) Contributi erariali sulle rate di ammortamento dei mutui in essere al momento della sottoscrizione del finanziamento	(+)	2.510.280,61	0,00	0,00
L) Ammontare rate riguardanti debiti espressamente esclusi dai limiti di indebitamento	(+)	218.309.385,31	218.309.385,31	218.309.385,31
M) Ammontare disponibile per nuove rate di ammortamento (M = D-E-F-G-H+I+L)		140.176.451,35	93.584.131,79	14.207.143,72
TOTALE DEBITO				
Debito contratto al 31/12/esercizio precedente	(+)	5.433.840.939,24	5.312.550.170,74	5.187.180.905,23
Debito autorizzato nell'esercizio in corso	(+)	0,00	0,00	0,00
Debito autorizzato dalla Legge in esame	(+)	0,00	0,00	0,00
TOTALE DEBITO DELLA REGIONE		5.433.840.939,24	5.312.550.170,74	5.187.180.905,23
DEBITO POTENZIALE				
Garanzie principali o sussidiarie prestate dalla Regione a favore di altre Amministrazioni pubbliche e di altri soggetti		253.215.310,74	253.215.310,74	253.215.310,74
di cui, garanzie per le quali è stato costituito accantonamento		31.713.440,74	31.713.440,74	31.713.440,74
Garanzie che concorrono al limite di indebitamento		221.501.870,00	221.501.870,00	221.501.870,00

ALLEGATO N. 13 AL BILANCIO DI PREVISIONE 2019 - 2021

ELENCO DEI CAPITOLI CHE RIGUARDANO LE SPESE OBBLIGATORIE

CAPITOLO	DESCRIZIONE
100010	SPESE PER INDENNITA' DI CARICA, DI MISSIONE E DI FINE MANDATO AI COMPONENTI IL CONSIGLIO REGIONALE (LEGGE 12 DICEMBRE 1966, N.1078 E ARTI COLI 1, 2 E 3 DELLA LEGGE REGIONALE 13 OTTOBRE 1972, N.10; LEGGE REGIONALE 20 GIUGNO 1977, N.33, LEGGI REGIONALI 2 APRILE 1979, N.14,30 DICEMBRE 1981, N.57, 23 GENNAIO 1984, N.9 E LEGGI REGIONALI 23 GEN NAIO 1986, N.3, 4 E 5, LEGGE REGIONALE 18 DICEMBRE 1986 N.57, 10 NOVEMBRE 1987 N.56 ; L.R. 15/95; L.R. 27/95; L.R.9/99)
100011	SPESE PER INDENNITA' DI CARICA, DI MISSIONE E DI FINE MANDATO AI COMPONENTI IL CONSIGLIO REGIONALE (LEGGE 12 DICEMBRE 1966, N.1078 E ARTI COLI 1, 2 E 3 DELLA LEGGE REGIONALE 13 OTTOBRE 1972, N.10; LEGGE REGIONALE 20 GIUGNO 1977, N.33, LEGGI REGIONALI 2 APRILE 1979, N.14,30 DICEMBRE 1981, N.57, 23 GENNAIO 1984, N.9 E LEGGI REGIONALI 23 GEN NAIO 1986, N.3, 4 E 5, LEGGE REGIONALE 18 DICEMBRE 1986 N.57, 10 NOVEMBRE 1987 N.56 ; L.R. 15/95; L.R. 27/95; L.R.9/99) - PROGR 0101
100065	SPESE DI RAPPRESENTANZA DEL PRESIDENTE DEL CONSIGLIO REGIONALE
100066	SPESE DI RAPPRESENTANZA DEL PRESIDENTE DEL CONSIGLIO REGIONALE - PROGR 0101
100176	CONTRIBUTI PER IL FUNZIONAMENTO DEI GRUPPI CONSILIARI (LEGGI REGIONALI10 NOVEMBRE 1972, N.12, 9 DICEMBRE 1980,N.78, 8 GIUGNO 1981, N.20, 17 NOVEMBRE 1986 N.51, 9 GIUGNO 1997, N.28)
100177	CONTRIBUTI PER IL FUNZIONAMENTO DEI GRUPPI CONSILIARI (LEGGI REGIONALI10 NOVEMBRE 1972, N.12, 9 DICEMBRE 1980,N.78, 8 GIUGNO 1981, N.20, 17 NOVEMBRE 1986 N.51, 9 GIUGNO 1997, N.28) - PROGR 0101
100231	SPESE PER L'ESPLETAMENTO DELL'INCARICO DI COMPONENTE DELLA GIUNTA REGIONALE (ARTICOLO 1 DELLA LEGGE REGIONALE 13 OTTOBRE 1972, N.10)
100232	SPESE PER L'ESPLETAMENTO DEL'INCARICO DI COMPONENTE DELLA GIUNTA REGIONALE (ARTICOLO 1 DELLA LEGGE REGIONALE 13 OTTOBRE 1972, N.10) - PROGR 0101
100286	SPESE PER LA COPERTURA DI ONERI ASSICURATIVI A FAVORE DEI COMPONENTI LA GIUNTA REGIONALE.
100396	RIMBORSO DELLE SPESE ED INDENNITA' SPETTANTI AI COMPONENTI DELLA GIUN TA CHE SI RECANO FUORI SEDE PER RAGIONI DEL LORO INCARICO (ARTICOLO 3 DELLA LEGGE REGIONALE 13 OTTOBRE 1972, N.10)
100397	RIMBORSO DELLE SPESE ED INDENNITA' SPETTANTI AI COMPONENTI DELLA GIUN TA CHE SI RECANO FUORI SEDE PER RAGIONI DEL LORO INCARICO (ARTICOLO 3 DELLA LEGGE REGIONALE 13 OTTOBRE 1972, N.10) - PROGR 0101
100451	SPESE DI ESCLUSIVA COMPETENZA DELLA REGIONE PER LO SVOLGIMENTO DELLA ELEZIONE DEL CONSIGLIO REGIONALE (ART.21 DELLA LEGGE 27/2/68, N.108)
100801	SPESE PER IL PERSONALE ADDETTO AL CONSIGLIO REGIONALE
100802	SPESE PER IL PERSONALE ADDETTO AL CONSIGLIO REGIONALE - PROGR 0101
100856	STIPENDI ED ALTRI ASSEGNI FISSI AL PERSONALE (C.C.N.L. PER GLI ANNI 2002 - 2003, COMPARTO DEL PERSONALE DELLE REGIONI ED AUTONOMIE LOCALI)
100857	STIPENDI ED ALTRI ASSEGNI FISSI AL PERSONALE (C.C.N.L. PER GLI ANNI 2002 - 2003, COMPARTO DEL PERSONALE DELLE REGIONI ED AUTONOMIE LOCALI) - QUOTA ASSEGNI FAMILIARI
100858	STIPENDI ED ALTRI ASSEGNI FISSI AL PERSONALE "CATEGORIE" TRANSITATO DALLE PROVINCE AI SENSI DELLA L.R. N.23/2015
100859	STIPENDI ED ALTRI ASSEGNI FISSI AL PERSONALE "CATEGORIE" TRANSITATO DAI CENTRI PER L'IMPIEGO (ART.1, COMMA 793, LEGGE 205/2017)
100860	STIPENDI ED ALTRI ASSEGNI FISSI AL PERSONALE "CATEGORIE" TRANSITATO DALLE COMUNITA' MONTANE AI SENSI DELLA L.R. N.11/2012
100911	STIPENDI ED ALTRI ASSEGNI FISSI AL PERSONALE DIRIGENTE (C.C.N.L. PER GLI ANNI 2002 - 2003, COMPARTO DEL PERSONALE DELLE REGIONI ED AUTONOMIE LOCALI)
100913	STIPENDI ED ALTRI ASSEGNI FISSI AL PERSONALE DIRIGENTE TRANSITATO DALLE PROVINCE AI SENSI DELLA L.R. N.23/2015
100966	SPESE PER SALARI AGLI OPERAI ED IMPIEGATI A TEMPO INDETERMINATO ASSUNTI PER L'ESERCIZIO DELLE OPERE PREVISTE ALL'ART.16 DELLA L.R. N.4/2009 IN BASE AL C.C.N.L. E CONTRATTO INTEGRATIVO REGIONALE PER OPERAI ED IMPIEGATI FORESTALI ADDETTI ALLA SISTEMAZIONE IDRAULICO FORESTALE E IDRAULICO AGRARIE.
101646	INDENNITA' DI TURNO E INDENNITA' DI PRONTA REPERIBILITA' PER IL PERSONALE REGIONALE (LEGGE REGIONALE 16 AGOSTO 1984, N.40 E L.R. 23/2008).
101757	FONDI PER IL FINANZIAMENTO DEI TRATTAMENTI ACCESSORI PER IL PERSONALE REGIONALE (C.C.N.L. PER GLI ANNI 2002 - 2003, COMPARTO DEL PERSONALE DELLE REGIONI ED AUTONOMIE LOCALI)
101758	TRATTAMENTO ACCESSORIO, AI SENSI DELL'ARTICOLO 16, COMMI 4, 5 E 6 DEL D.L. N.98/2011, CONVERTITO IN LEGGE N.111/2011
101759	FONDI PER IL FINANZIAMENTO DEI TRATTAMENTI ACCESSORI PER IL PERSONALE DI CATEGORIA TRANSITATO DALLE PROVINCE AI SENSI DELLA L.R. N.23/2015 (C.C.N.L. PER GLI ANNI 2002 - 2003, COMPARTO DEL PERSONALE DELLE REGIONI ED AUTONOMIE LOCALI)
101812	FONDO PER IL FINANZIAMENTO DELLA RETRIBUZIONE DI RISULTATO PER IL PERSONALE DIRIGENTE REGIONALE (C.C.N.L. PER GLI ANNI 2002 - 2003, COMPARTO DEL PERSONALE DELLE REGIONI ED AUTONOMIE LOCALI)
101813	FONDO PER IL FINANZIAMENTO DELLA RETRIBUZIONE DI RISULTATO PER IL PERSONALE DIRIGENTE TRANSITATO DALLE PROVINCE AI SENSI DELLA L.R. N.23/2015 (C.C.N.L. PER GLI ANNI 2002 - 2003, COMPARTO DEL PERSONALE DELLE REGIONI ED AUTONOMIE LOCALI)
101867	CORRESPONSIONE DEI COMPENSI PROFESSIONALI AGLI AVVOCATI IN SERVIZIO PRESSO L'AVVOCATURA A SEGUITO DI SENTENZA FAVOREVOLE ALL'ENTE (ART.27 DEL CCLN DEL 14/9/2000 E ART.37 DEL CCNL DEL 23/12/99).
101922	ALTRE COMPETENZE ED INDENNITA' ACCESSORIE PER GLI OPERAI ED IMPIEGATI ASSUNTI PER L'ESERCIZIO DELLE OPERE PREVISTE ALL'ART. 16 DELLA L.R. 4/2009 IN BASE AL C.C.N.L. E CONTRATTO INTEGRATIVO REGIONALE PER OPERAI ED IMPIEGATI FORESTALI ADDETTI ALLA SISTEMAZIONE IDRAULICO FORESTALE E IDRAULICO AGRARIE
102262	PAGAMENTO DELLE SPESE CONTRATTUALI DEI DIRETTORI REGIONALI (L.R. 23/2008) - LORDO TI-TD
102263	ONERI PER IL PAGAMENTO DELLE SPESE CONTRATTUALI DEI DIRETTORI REGIONALI (L.R. 23/2008)
102317	SPESE, COMPRESI GLI ONERI RIFLESSI, PER IL PERSONALE ASSUNTO A TEMPO DETERMINATO (ESCLUSO QUELLO ASSUNTO AI SENSI DELL'ART. 11 DELLA L.R. 22/74, COSI' COME MODIFICATO DALL'ART. 14, SECONDO COMMA DELLA L.R. 74/79 E AI SENSI DELL'ART. 3 DELLA L.R. 2/92, COSI' COME MODIFICATO DALLA L.R. 65/94)
102319	COMPETENZE FISSE ED ACCESSORIE PER IL PERSONALE A TEMPO DETERMINATO ASSUNTO IN BASE AL C.C.N.L. E CONTRATTO INTEGRATIVO REGIONALE PER OPERAI ED IMPIEGATI FORESTALI ADDETTI ALLA SISTEMAZIONE IDRAULICO FORESTALE ED IDRAULICO AGRARIE (ART. 16 DELLA L.R. 4/2009).
102372	SPESE PER IL TRATTAMENTO ECONOMICO, PREVIDENZIALE ED ASSISTENZIALE DEL PERSONALE DEGLI UFFICI DI COMUNICAZIONE (L.R. 39/98) - LORDO TI-TD
102373	SPESE PER IL TRATTAMENTO ECONOMICO, PREVIDENZIALE ED ASSISTENZIALE DEL PERSONALE DEGLI UFFICI DI COMUNICAZIONE (L.R. 39/98) - LORDO CO.CO.CO.
102374	SPESE PER IL TRATTAMENTO ECONOMICO, PREVIDENZIALE ED ASSISTENZIALE DEL PERSONALE DEGLI UFFICI DI COMUNICAZIONE (L.R. 39/98) - ONERI CO.CO.CO.
102375	SPESE PER IL TRATTAMENTO ECONOMICO, PREVIDENZIALE ED ASSISTENZIALE DEL PERSONALE COMANDATO DEGLI UFFICI DI COMUNICAZIONE (L.R. 39/98) - LORDO COMANDATI
102376	SPESE PER IL TRATTAMENTO ECONOMICO, PREVIDENZIALE ED ASSISTENZIALE DEL PERSONALE COMANDATO DEGLI UFFICI DI COMUNICAZIONE (L.R. 39/98) - ONERI COMANDATI
102377	SPESE PER IL TRATTAMENTO ECONOMICO, PREVIDENZIALE ED ASSISTENZIALE DEL PERSONALE DEGLI UFFICI DI COMUNICAZIONE (L.R. 39/98) - ONERI TI-TD
102537	SPESE PER IL PERSONALE NON DI RUOLO, NECESSARIE PER LA REALIZZAZIONE DEI PROGETTI FINALIZZATI ALLA REALIZZAZIONE DI NUOVI SERVIZI OD AL MIGLIORAMENTO DI QUELLI ESISTENTI (ART.3 DELLA LEGGE REGIONALE 7 GIUGNO 1989, N.34).
103886	ONERI RIFLESSI, A CARICO DELLA REGIONE PER IL PERSONALE (C.C.N.L. PER GLI ANNI 2002 - 2003, COMPARTO DEL PERSONALE DELLE REGIONI ED AUTONOMIE LOCALI)
103888	ONERI RIFLESSI, A CARICO DELLA REGIONE, PER IL PERSONALE "CATEGORIE" TRANSITATO DALLE PROVINCE AI SENSI DELLA L.R. N.23/2015

CAPITOLO	DESCRIZIONE
103890	ONERI RIFLESSI, A CARICO DELLA REGIONE, PER IL PERSONALE "CATEGORIE" TRANSITATO DALLE COMUNITA' MONTANE AI SENSI DELLA L.R. N.11/2012
103941	ONERI RIFLESSI, A CARICO DELLA REGIONE PER IL PERSONALE DIRIGENTE (C.C.N.L. PER GLI ANNI 2002 - 2003, COMPARTO DEL PERSONALE DELLE REGIONI ED AUTONOMIE LOCALI)
103943	ONERI RIFLESSI, A CARICO DELLA REGIONE, PER IL PERSONALE DIRIGENTE TRANSITATO DALLE PROVINCE AI SENSI DELLA L.R. N.23/2015
103996	VERSAMENTO CONTRIBUTI INPS LEGGE 335/95
104051	CONTRIBUTI OBBLIGATORI PER OPERAI ED IMPIEGATI ASSUNTI PER L'ESERCIZIO DELLE OPERE PREVISTE ALL'ART.16 DELLA L.R. N4/2009 IN BASE AL C.C.N.L. E CONTRATTO INTEGRATIVO REGIONALE PER OPERAI ED IMPIEGATI FORESTALI ADDETTI ALLA SISTEMAZIONE IDRAULICO FORESTALE E IDRAULICO AGRARIE
104391	SPESE PER LA OMOGENEIZZAZIONE DEL TRATTAMENTO DI PREVIDENZA DEL PERSONALE REGIONALE (LEGGE REGIONALE 27 MAGGIO 1980, N.64)
104446	RITENUTE PREVIDENZIALI PER GLI OPERAI ED IMPIEGATI ASSUNTI PER L'ESERCIZIO DELLE OPERE PREVISTE ALL'ART.16 DELLA L.R. 4/2009 IN BASE AL C.C.N.L. E CONTRATTO INTEGRATIVO REGIONALE PER OPERAI ED IMPIEGATI FORESTALI ADDETTI ALLA SISTEMAZIONE IDRAULICO FORESTALE E IDRAULICO AGRARIE
104786	REIMPOSTAZIONE DI FONDI RELATIVI AL TRATTAMENTO ACCESSORIO, ANNI PRECEDENTI, AL FINE DELLA RISOLUZIONE CONSENSUALE DEL RAPPORTO DI LAVORO PER IL PERSONALE DI CATEGORIA DIRIGENZIALE (ART.17 DEL CCNL 23/12/1999)
104841	CONTRIBUTI PER INDENNITA' DI FINE SERVIZIO PER GLI OPERAI ED IMPIEGATI ASSUNTI PER L'ESERCIZIO DELLE OPERE PREVISTE ALL'ART.16 DELLA L.R. 4/2009 IN BASE AL C.C.N.L. E CONTRATTO INTEGRATIVO REGIONALE PER OPERAI ED IMPIEGATI FORESTALI ADDETTI ALLA SISTEMAZIONE IDRAULICO FORESTALE E IDRAULICO AGRARIE
105801	SPESE PER LE INIZIATIVE TESE AD ASSICURARE LE PARI OPPORTUNITA'(C.C.N.L. PER GLI ANNI 2002 - 2003, COMPARTO DEL PERSONALE DELLE REGIONI ED AUTONOMIE LOCALI)
105856	INTERVENTI PER L'ASSISTENZA AL PERSONALE COMPRESI LE ATTIVITA' SOCIALI, CULTURALI E RICREATIVE (ARTICOLO 33 DEL D.P.R. 10 GENNAIO 1957, N.3 E RELATIVE LEGGI DI ATTUAZIONE E LEGGE REGIONALE 7 GIUGNO 1989, N. 34)
106256	CORRESPONSIONE AGLI AVENTI DIRITTO DEGLI ACCONTI SULL'INDENNITA' DI FINE SERVIZIO DOVUTA DAGLI ISTITUTI DI PREVIDENZA (LEGGE REGIONALE 27 DICEMBRE 1977, N.63)
106601	INTERVENTI ORDINARI E STRAORDINARI PER LA FORMAZIONE E L'AGGIORNAMENTO PROFESSIONALE DEI DIPENDENTI REGIONALI. SPESE PER L'ACQUISTO DI METODOLOGIE E MATERIALI DIDATTICI, PARTECIPAZIONI O CONTRIBUTI A SPERIMENTAZIONI E STUDI, PROGETTAZIONE, ISTITUZIONE, SVOLGIMENTO DI ATTIVITA' FORMATIVE INTERNE, PARTECIPAZIONE DI DIPENDENTI REGIONALI A CORSI, CONVEGNI DI STUDI, SEMINARI ED ALTRE INIZIATIVE DI FORMAZIONE PROFESSIONALE, ANCHE ORGANIZZATE DA ENTI ESTERNI (C.C.N.L. PER GLI ANNI 1998-2001, COMPARTO DEL PERSONALE DELLE REGIONI ED AUTONOMIE LOCALI).
106611	SPESE PER L'ACQUISTO DI MATERIALI, ATTREZZATURE E IN GENERALE PER TUTTI GLI ALTRI ONERI DERIVANTI DALL'APPLICAZIONE DELLE NORMATIVE VIGENTI IN MATERIA DI SICUREZZA E SALUTE SUI LUOGHI DI LAVORO, PER LA SEDE DEL MUSEO REGIONALE DI SCIENZE NATURALI (D.LGS. N.81/2008) - SERVIZI PER L'ADDESTRAMENTO DEL PERSONALE
106941	SPESE CONNESSE AI SERVIZI DI MENSA PER IL PERSONALE REGIONALE (C.C.N.L. PER GLI ANNI 2002/2003). CAPITOLO RILEVANTE AI FINI I.V.A.
107281	SPESE INERENTI LE PROCEDURE CONCORSUALI (CANCELLERIA, AFFITTO LOCALI, GETTONI COMPONENTI COMMISSIONI GIUDICATRICI E COMITATO DI VIGILANZA, ECC.)
107621	SPESE PER GLI ACCERTAMENTI SANITARI (ARTICOLI 5 E 6 DELLA LEGGE 10 MAGGIO 1970, N.300)
108016	INDENNITA' DI MISSIONE E RIMBORSO SPESE, COMPRESI LE INDENNITA' CHILOMETRICHE, PER LE TRASFERTE DEL PERSONALE (LEGGE 26 LUGLIO 1978, N.417, LEGGE REGIONALE N.15/95 E LEGGE REGIONALE 10/72)
108021	SPESE RIFERITE AI COMPONENTI DELLA GIUNTA CHE SI RECANO FUORI SEDE PER RAGIONI DEL LORO INCARICO (ART.3 DELLA L.R. N.10/1972)
108071	SPESE PER INDENNITA' DI MISSIONE E COMPENSI PER LAVORO STRAORDINARIO AL PERSONALE DEL CORPO FORESTALE DELLO STATO IN ATTUAZIONE DELLA CONVENZIONE TRA LA REGIONE PIEMONTE E IL MINISTERO DELLE RISORSE AGRICOLE ALIMENTARI E FORESTALI.
108798	RIMBORSO AGLI ENTI DI PROVENIENZA DI ASSEGNI DI CARATTERE CONTINUATIVO E DI ONERI RIFLESSI PER IL PERSONALE COMANDATO (L.R. 23/2008).
109248	COPERTURE ASSICURATIVE CONTRATTUALI A FAVORE DEL PERSONALE (ART.38 CCNL DEL 23/12/99, ART.43 CCNL DEL 14/9/00 E ART.106 D.P.R. 554/99)
109598	SPESE PER STAMPATI, CARTA E CANCELLERIA ED ALTRI BENI DI CONSUMO DESTINATI AGLI UFFICI REGIONALI
109658	SPESE PER LA REALIZZAZIONE DEL NUOVO PALAZZO DEGLI UFFICI REGIONALI IN TORINO E PER LA MESSA IN SICUREZZA E SISTEMAZIONE DELL'AREA - ALTRI BENI DI CONSUMO
109659	SPESE PER LA REALIZZAZIONE DEL NUOVO PALAZZO DEGLI UFFICI REGIONALI IN TORINO E PER LA MESSA IN SICUREZZA E SISTEMAZIONE DELL'AREA
110048	SPESE PER L'ACQUISTO DI CARBURANTI E LUBRIFICANTI PER IL FUNZIONAMENTO DEI MEZZI E MACCHINARI IN UTILIZZO PRESSO I VIVAI FORESTALI REGIONALI E PER I LAVORI NEI CANTIERI PER LE OPERE DI MANUTENZIONE IDRAULICHE ED IDRAULICO FORESTALI (ARTT. 23 E 25 DELLA L.R. 12 OTTOBRE 1978, N.63)
110718	SPESE PER L'ACQUISTO DI RIVISTE, QUOTIDIANI, PERIODICI ED ALTRE PUBBLICAZIONI, TANTO PER LE ESIGENZE INTERNE DEGLI UFFICI QUANTO PER UNA LORO DIFFUSIONE ALL'ESTERNO IN RELAZIONE A SPECIFICI INTERESSI REGIONALI
110828	SPESE PER LA STAMPA DI PUBBLICAZIONI, ATTI, AVVISI ED ALTRI DOCUMENTI, DELL'AMMINISTRAZIONE REGIONALE
110883	SPESE ED ONERI RELATIVI A PUBBLICAZIONI A NORMA DI LEGGE, DI AVVISI, INSERZIONI E DOCUMENTI SU GIORNALI, RIVISTE, GAZZETTA UFFICIALE, BOLLETTINI UFFICIALI DI ALTRE REGIONI
111050	SPESE PER IL REGOLARE FUNZIONAMENTO DELL'ATTIVITA' ESPOSITIVA, SCIENTIFICA E DIDATTICA DEL MUSEO DI SCIENZE NATURALI (LEGGI REGIONALI 29 GIUGNO 1978, N. 37 E 22 MAGGIO 1980, N. 59). CAPITOLO RILEVANTE AI FINI I.V.A. - FORNITURA GIORNALI, RIVISTE E PUBBLICAZIONI
111158	SPESE PER IL REGOLARE FUNZIONAMENTO DELL'ATTIVITA' ESPOSITIVA, SCIENTIFICA E DIDATTICA DEL MUSEO DI SCIENZE NATURALI (LEGGI REGIONALI 29 GIUGNO 1978, N. 37 E 22 MAGGIO 1980, N. 59). CAPITOLO RILEVANTE AI FINI I.V.A.
111828	SPESE PER L'ACQUISTO E CONSERVAZIONE DELLE DIVISE AL PERSONALE CHE NE HA DIRITTO
111830	ACQUISTO DI BENI DI CONSUMO SANITARIO DAGLI ISTITUTI ZOOPROFILATTICI (D.P.R. 320/1954 E S.M.I., D.M. 306/2001, DGLS 336/1999).
111891	SPESE PER LE ATTIVITA' RIGUARDANTI LA PREVENZIONE, PREVISIONE, SOCCORSO E INFORMAZIONE DI PROTEZIONE CIVILE (LEGGE REGIONALE 14 APRILE 2003, N.7 E ARTICOLO 12 DELLA LEGGE 24 FEBBRAIO 1992 N. 225) - ALTRI BENI CONSUMO
112106	SPESE PER ACQUISIZIONE DI BENI DI CONSUMO DI TIPO SANITARIO PER ADEMPIMENTI PREVISTI DAL D.LGS 81/2008
112144	SPESE PER LE ATTIVITA' RIGUARDANTI LA PREVENZIONE, PREVISIONE, SOCCORSO E INFORMAZIONE DI PROTEZIONE CIVILE (LEGGE REGIONALE 14 APRILE 2003, N.7 E ARTICOLO 12 DELLA LEGGE 24 FEBBRAIO 1992 N. 225) - ALTRI BENI CONSUMO
112150	SPESE PER ACQUISTO O NOLEGGIO DI MEZZI DI TRASPORTO COMPRESO L'UTILIZZO DEI MEZZI PUBBLICI URBANI, LE ASSICURAZIONI, GLI ONERI DI CIRCOLAZIONE E L'EVENTUALE NOLEGGIO - CARBURANTI
112151	SPESE PER L'ACQUISTO DI MATERIALI, ATTREZZATURE E IN GENERALE PER TUTTI GLI ALTRI ONERI DERIVANTI DALL'APPLICAZIONE DELLE NORMATIVE VIGENTI IN MATERIA DI SICUREZZA E SALUTE SUI LUOGHI DI LAVORO, PER LA SEDE DEL MUSEO REGIONALE DI SCIENZE NATURALI (D.LGS. N.81/2008) - ACQUISIZIONE VESTIARIO, EQUIPAGGIAMENTO E ALTRI BENI DI CONSUMO
112152	SPESE PER L'ACQUISTO DI MATERIALI, ATTREZZATURE E IN GENERALE PER TUTTI GLI ALTRI ONERI DERIVANTI DALL'APPLICAZIONE DELLE NORMATIVE VIGENTI IN MATERIA DI SICUREZZA E SALUTE SUI LUOGHI DI LAVORO, PER LA SEDE DEL MUSEO REGIONALE DI SCIENZE NATURALI (D.LGS. N.81/2008) - ACQUISIZIONE BENI DI CONSUMO DI TIPO SANITARIO
112553	SPESE PER ACQUISTO O NOLEGGIO DI MEZZI DI TRASPORTO COMPRESO L'UTILIZZO DEI MEZZI PUBBLICI URBANI, LE ASSICURAZIONI, GLI ONERI DI CIRCOLAZIONE E L'EVENTUALE NOLEGGIO
112562	INCENTIVAZIONE DEL PERSONALE REGIONALE ALL'UTILIZZO DEL MEZZO PUBBLICO (ART.6 DELLA L.R. N.12/08)
113113	SPESE PER L'ESAZIONE DI TRIBUTI REGIONALI
113223	SPESE PER LA GESTIONE DEL BOLLETTINO UFFICIALE DELLA REGIONE. (L.R. N. 22 DEL 12 OTTOBRE 2010) CAPITOLO RILEVANTE AI FINI I.V.A.
113278	SPESE PER L'ACQUISTO E LA FORNITURA DI MATERIALE E ALTRI BENI DI CONSUMO PER GARANTIRE LA SALUTE E LA SICUREZZA SUI LUOGHI DI LAVORO AI SENSI DEL D.LGS. 81/2008

CAPITOLO	DESCRIZIONE
113279	SPESE PER L'ACQUISTO DI MATERIALI, ATTREZZATURE E IN GENERALE PER TUTTI GLI ALTRI ONERI DERIVANTI DALL'APPLICAZIONE DELLE NORMATIVE VIGENTI IN MATERIA DI SICUREZZA E SALUTE SUI LUOGHI DI LAVORO, PER LA SEDE DEL MUSEO REGIONALE DI SCIENZE NATURALI (D.LGS. N.81/2008)
113443	SPESE PER LA STIPULAZIONE DI CONTRATTI ED ONERI CONSEGUENTI A CARICO DELLA REGIONE
113960	SPESE PER IL REGOLARE FUNZIONAMENTO DELL'ATTIVITA' ESPOSITIVA, SCIENTIFICA E DIDATTICA DEL MUSEO DI SCIENZE NATURALI (LEGGI REGIONALI 29 GIUGNO 1978, N. 37 E 22 MAGGIO 1980, N. 59). CAPITOLO RILEVANTE AI FINI I.V.A. - PRESTAZIONI PROFESSIONALI E SPECIALISTICHE
114165	SPESE PER DIRITTI DI SEGRETERIA E ALTRI SERVIZI AMMINISTRATIVI PER PRATICHE RELATIVE AD INTERVENTI SU IMMOBILI ED IMPIANTI
115991	SPESE PER GLI ADEMPIMENTI CONSEGUENTI ALL'ATTUAZIONE DELLE DISPOSIZIONI IN MATERIA DI CIRCOSCRIZIONI COMUNALI, UNIONI E FUSIONI DI COMUNI, CIRCOSCRIZIONI PROVINCIALI, PER LA PREDISPOSIZIONE E REALIZZAZIONE DI PROGETTI E PER INTERVENTI A SUPPORTO DELLA GESTIONE ASSOCIATA DI ATTIVITA' DI ENTI LOCALI (LEGGE REGIONALE 2 DICEMBRE 1992, N.51 E DECRETO LEGISLATIVO 31 MARZO 1998, N.112)
116266	SPESE PER IL FUNZIONAMENTO COMPRESI I GETTONI DI PRESENZA, I COMPENSI AI COMPONENTI, LE INDENNITA' DI MISSIONE E DI RIMBORSO SPESE DI TRA SPORTO,DI COMMISSIONI ED ORGANI CONSULTIVI DERIVANTI DA LEGGI STATALI E DA LEGGI REGIONALI (LEGGE REGIONALE 2 LUGLIO 1976, N.33)
116280	COMPENSI AI COMPONENTI DELL'ORGANISMO INDIPENDENTE DI VALUTAZIONE (L.R. 7/2011).
117265	INDENNITA' E RIMBORSO SPESE AI COMPONENTI IL COLLEGIO DEI REVISORI DEI CONTI AI SENSI DELL'ART. 40 UNDECIES DELLA L.R. 7/2001 E S.M.I.(ART.25 DELLA L.R. 8/2013).
117481	COMPENSI AI COMPONENTI DEL COMITATO TECNICO L.R. 28/93 E S.M.I. (ART.6 DELLA L.R. 4/2005).
117758	SPESE PER IL FUNZIONAMENTO DELL'OSSERVATORIO REGIONALE DELLA COOPERAZIONE (ART. 11 DELLA L.R. 23/04).
122681	SPESE PER LA REALIZZAZIONE DEL NUOVO PALAZZO DEGLI UFFICI REGIONALI IN TORINO E PER LA MESSA IN SICUREZZA E SISTEMAZIONE DELL'AREA - ATTIVITA' SPECIALISTICHE
123066	SPESE RELATIVE ALLA PREVENZIONE ED ALL'ESTINZIONE, NONCHE' ALL'ASSISTENZA, ALLA CONSULENZA ED ALLA PROPAGANDA PER LA PREVENZIONE E L'ESTINZIONE DEGLI INCENDI BOSCHIVI (ARTICOLO 105 DEL R.D. 30 DICEMBRE 1923, N.3267; LEGGE REGIONALE 30 GENNAIO 1976, N.10 E ARTICOLO 3, PRIMO COMMA E ART.6 LEGGE 8 NOVEMBRE 1986, N. 752; LEGGE REGIONALE 16/94)
128380	SPESE PER IL REGOLARE FUNZIONAMENTO DELL'ATTIVITA' ESPOSITIVA, SCIENTIFICA E DIDATTICA DEL MUSEO DI SCIENZE NATURALI (LEGGI REGIONALI 29 GIUGNO 1978, N. 37 E 22 MAGGIO 1980, N. 59). CAPITOLO RILEVANTE AI FINI I.V.A. - SPESE PER MOSTRE E MANIFESTAZIONI CORRELATE
129879	MANUTENZIONE, RIPARAZIONE E SISTEMAZIONE DEGLI IMMOBILI E DEI RELATIVI IMPIANTI
129937	SPESE PER SERVIZI DI SORVEGLIANZA SANITARIA DEL PERSONALE E SERVIZI DI GESTIONE INTEGRATA PER ADEMPIMENTI PREVISTI DAL D.LGS. 81/2008
129940	SPESE PER IL REGOLARE FUNZIONAMENTO DELL'ATTIVITA' ESPOSITIVA, SCIENTIFICA E DIDATTICA DEL MUSEO DI SCIENZE NATURALI (LEGGI REGIONALI 29 GIUGNO 1978, N. 37 E 22 MAGGIO 1980, N. 59). CAPITOLO RILEVANTE AI FINI I.V.A. - MANUTENZIONE ORDINARIA E RIPARAZIONE BENI
130330	SPESE PER MANUTENZIONE ORDINARIA E RIPARAZIONE DI AUTOMEZZI RIGUARDANTI ATTIVITA' DI PREVENZIONE, PREVISIONE, SOCCORSO ED INFORMAZIONE DI PROTEZIONE CIVILE (LEGGE 225/92, L.R. 44/00 E L.R. 7/03)
130780	ALTRE SPESE DI MANUTENZIONE ORDINARIA E RIPARAZIONE RIGUARDANTI ATTIVITA' DI PREVENZIONE, PREVISIONE, SOCCORSO ED INFORMAZIONE DI PROTEZIONE CIVILE (LEGGE 225/92, L.R. 44/00 E L.R. 7/03)
131230	SPESE PER IMMOBILI DESTINATI AD UFFICI SERVIZI: PULIZIA
131235	SPESE PER LE ATTIVITA' RELATIVE AI SERVIZI E ALLA GESTIONE DEGLI ARCHIVI REGIONALI (D.P.R. 428/98, T.U. 490/99 E D.P.R. 626/94).
131350	SPESE PER IL REGOLARE FUNZIONAMENTO DELL'ATTIVITA' ESPOSITIVA, SCIENTIFICA E DIDATTICA DEL MUSEO DI SCIENZE NATURALI (LEGGI REGIONALI 29 GIUGNO 1978, N. 37 E 22 MAGGIO 1980, N. 59). CAPITOLO RILEVANTE AI FINI I.V.A. - SERVIZI AUSILIARI PER IL FUNZIONAMENTO
131352	RIMOZIONE E SMALTIMENTO DI RIFIUTI TOSSICO-NOCIVI E DI ALTRI MATERIALI
131680	SPESE PER LA PROGETTAZIONE, L'ATTUAZIONE E LA GESTIONE DEL TRAFFICO E DEI SERVIZI DI TELECOMUNICAZIONI MOBILI.
131735	SPESE PER UTENZE E CANONI PER SERVIZI DI TRASMISSIONE FONIA E ALTRI SERVIZI DI TELECOMUNICAZIONE
131790	SPESE PER UTENZE E CANONI PER TELEFONIA E RETI DI TRASMISSIONE PER LO SVOLGIMENTO DI ATTIVITA' DI PREVENZIONE, PREVISIONE, SOCCORSO ED INFORMAZIONE DI PROTEZIONE CIVILE (LEGGE 225/92, L.R. 44/00 E L.R. 7/03)
132350	SPESE PER UTENZE E CANONI RELATIVI A ENERGIA ELETTRICA, ACQUA E GAS
132352	ONERI RELATIVI A SPESE CONDOMINIALI
132745	SPESE PER IMMOBILI DESTINATI AD UFFICI E SERVIZI: RISCALDAMENTO
132750	SPESE PER ACQUISTO O NOLEGGIO DI MEZZI DI TRASPORTO COMPRESO L'UTILIZZO DEI MEZZI PUBBLICI URBANI, LE ASSICURAZIONI, GLI ONERI DI CIRCOLAZIONE E L'EVENTUALE NOLEGGIO - UTENZE E CANONI
133075	SPESE A CARICO DELLA REGIONE PER LO SVOLGIMENTO DELLE ELEZIONI DEL CONSIGLIO REGIONALE (ART. 21, L.R. 108/1968).
133085	SPESE PER L'ESERCIZIO DELL'INIZIATIVA POPOLARE NONCHE' PER LO SVOLGIMENTO DI REFERENDUM POPOLARI (ARTICOLO 40 DELLA L.R. 16 GENNAIO 1973, N.4).
133425	TRASFERIMENTI AL CONSIGLIO REGIONALE PER SPESE POSTALI, TELEFONICHE, DI CANCELLERIA, DI RESOCONTAZIONE, DI STAMPA, DI DOCUMENTAZIONE PER LA BIBLIOTECA ED IN GENERE, DI ECONOMATO, SPESE PER ATTREZZATURE E ARREDAMENTO
133535	SPESE PER LA CORRISPONDENZA POSTALE E PER LE COMUNICAZIONI TELEGRAFICHE E TELEX
133590	SPESE RIPETIBILI E DI GESTIONE DI CONTI CORRENTI BANCARI E POSTALI - SPESE PER SERVIZI AMMINISTRATIVI
133591	SPESE RIPETIBILI E DI GESTIONE DI CONTI CORRENTI BANCARI E POSTALI - SPESE PER SERVIZI FINANZIARI
133592	ONERI PER SERVIZIO DI TESORERIA
133930	VERSAMENTO PREMIO ASSICURATIVO ART.5 D.LEG.38/2000
134040	SPESE PER GLI INVENTARI, PER L'AMMINISTRAZIONE E PER L'ASSICURAZIONE DEL DEMANIO E DEL PATRIMONIO REGIONALE, COMPRESI GLI ONERI TRIBUTARI RELATIVI
134095	INDENNIZZI, ANCHE A CARATTERE ASSICURATIVO, PER INCIDENTI STRADALI PROVOCATI DALLA FAUNA SELVATICA (ARTICOLO 4, COMMA 1 DELLA LEGGE REGIONALE 27 GENNAIO 2000, N.9 E DPGR N. 7/2001).
134900	SPESE PER LE ATTIVITA' RIGUARDANTI LA PREVENZIONE, PREVISIONE, SOCCORSO E INFORMAZIONE DI PROTEZIONE CIVILE (LEGGE REGIONALE 14 APRILE 2003, N.7 E ARTICOLO 12 DELLA LEGGE 24 FEBBRAIO 1992 N. 225) - SOFTWARE
134943	SPESE RELATIVE ALLA GESTIONE DEL SISTEMA INFORMATIVO REGIONALE ED ALL'EROGAZIONE DEI RELATIVI SERVIZI
135122	SPESE PER I SERVIZI INFORMATICI E RELATIVA GESTIONE E MANUTENZIONE DELLA DIREZIONE
135124	SPESE PER SERVIZI DI RETE PER TRASMISSIONE DATI VOIP E RELATIVA MANUTENZIONE
135170	SPESE PER IL FUNZIONAMENTO DEL SISTEMA INFORMATIVO AGRICOLO PIEMONTESE -SIAP- (ART.22 COMMA 3 DELLA L.R. 18/2010).
135260	SPESE PER LE ATTIVITA' RIGUARDANTI LA PREVENZIONE, PREVISIONE, SOCCORSO E INFORMAZIONE DI PROTEZIONE CIVILE (LEGGE REGIONALE 14 APRILE 2003, N.7 E ARTICOLO 12 DELLA LEGGE 24 FEBBRAIO 1992 N. 225). - INFORMATICA
135611	SPESE LEGALI (COMPRESI STIME, PERIZIE E CONSULENZE) A TUTELA DEGLI INTERESSI DELLA REGIONE
135666	SPESE PER IL PATROCINIO LEGALE A FAVORE DI DIPENDENTI ED AMMINISTRATORI REGIONALI PER FATTI CONNESSI ALL'ESPLETAMENTO DEL SERVIZIO E ALL'ADEMPIMENTO DEI COMPITI D'UFFICIO (LEGGE REGIONALE 18 APRILE 1989, N.21)
136012	SPESE PER IMMOBILI DESTINATI AD UFFICI E SERVIZI: VIGILANZA
136030	SPESE PER ACQUISTO O NOLEGGIO DI MEZZI DI TRASPORTO COMPRESO L'UTILIZZO DEI MEZZI PUBBLICI URBANI, LE ASSICURAZIONI, GLI ONERI DI CIRCOLAZIONE E L'EVENTUALE NOLEGGIO - ALTRI SERVIZI
136116	SPESE PER L'ACQUISTO O IL NOLEGGIO DI ATTREZZATURE TIPOGRAFICHE

CAPITOLO	DESCRIZIONE
136131	SPESE PER L'ACQUISTO DI MATERIALI, ATTREZZATURE E IN GENERALE PER TUTTI GLI ALTRI ONERI DERIVANTI DALL'APPLICAZIONE DELLE NORMATIVE VIGENTI IN MATERIA DI SICUREZZA E SALUTE SUI LUOGHI DI LAVORO, PER LA SEDE DEL MUSEO REGIONALE DI SCIENZE NATURALI (D.LGS. N.81/2008)
136226	SPESE PER LA GESTIONE E LA MANUTENZIONE DEGLI IMPIANTI DEL PROGETTO "LA VENARIA REALE"
136446	SPESE PER LE ATTIVITA' RIGUARDANTI LA PREVENZIONE,PREVISIONE,SOCCORSO E INFORMAZIONE DI PROTEZIONE CIVILE (LEGGE REGIONALE 14 APRILE 2003, N.7 E ARTICOLO 12 DELLA LEGGE 24 FEBBRAIO 1992 N. 225).
136611	SPESE PER LE ATTIVITA' CONNESSE ALLA GESTIONE DEGLI ARCHIVI REGIONALI (D.P.R. 428/98, T.U. 490/99 E D.P.R. 626/94).
136666	INIZIATIVE STRAORDINARIE PER L'ATTUAZIONE DELLA LEGGE REGIONALE SUGLI ACCORDI DI COLLABORAZIONE INTERNAZIONALE DELLA REGIONE PIEMONTE (L.R.50 DEL 18 NOVEMBRE 1994).
137055	SPESE PER IL SERVIZIO DI AGGIORNAMENTO SUL SIAP DELL'ANAGRAFE AGRICOLA UNICA (ART.11, COMMA 5 DELLA L.R. 9/2007
139264	ONERI PER LA COSTITUZIONE E IL FUNZIONAMENTO DELL'ORGANISMO PAGATORE REGIONALE (ART.3, COMMA 3 DEL D.LGS. 165/99 E ART.3, COMMA 3 DELLA LEGGE 23/12/99, N.499)
139374	SPESE PER LA FRUIZIONE, LA VALORIZZAZIONE E LE ATTIVITA' DELLA "VENARIA REALE" (LEGGE REGIONALE 5/2007). CAPITOLO RILEVANTE AI FINI I.V.A.
139842	SPESE PER LA MANUTENZIONE E LA CONDUZIONE DI LICENZE D'USO DI SOFTWARE
141045	SPESE PER COMMISSIONI E COMITATI
141746	EROGAZIONE DI SOMME PER L'ESPLETAMENTO DEI POTERI SOSTITUTIVI (L.R.24/2002).
143419	SPESE PER IMMOBILI DESTINATI AD UFFICI E SERVIZI: CANONI DI LOCAZIONE,ONERI CONDOMINIALI ED ALTRI ONERI PER L'USO O LA DETENZIONE DEI LOCALI
144172	SPESE PER INDENNITA' DI MISSIONE E COMPENSI PER LAVORO STRAORDINARIO AL PERSONALE DEL CORPO FORESTALE DELLO STATO IN ATTUAZIONE DELLA CONVENZIONE TRA LA REGIONE PIEMONTE E IL MINISTERO DELLE RISORSE AGRICOLE ALIMENTARI E FORESTALI. - TRASF AMM CENTR
144671	CONTRIBUTO ALL'ARAN PER IL FUNZIONAMENTO (ART.50, COMMI 8 E 9 DEL D.LGS 29/1993 E D.LGS. 396/1997)
144673	CONCORSO AGLI ONERI ASSUNTI DALLA GESTIONE COMMISSARIALE - ARTICOLO 1, COMMA 456, DELLA LEGGE N.190/2014 IN RELAZIONE AL CONCORSO AGLI ONERI DERIVANTI DALLE ANTICIPAZIONI DI LIQUIDITA' DI CUI AGLI ARTICOLI 2 E 3 DEL DECRETO LEGGE 35/2013 ASSUNTI DALLA GESTIONE COMMISSARIALE (ARTICOLO 16 DELLA L.R. 1/2015)
145912	TRASFERIMENTO DI FONDI ALLE PROVINCE PER LA PARTECIPAZIONE AGLI ONERI DI FUNZIONAMENTO, IVI COMPRESI I COSTI RELATIVI AL PERSONALE IMPIEGATO NEI SERVIZI DI POLIZIA PROVINCIALE (L.R. 23/2015)
145913	TRASFERIMENTO DI FONDI ALLE PROVINCE PER LA PARTECIPAZIONE AGLI ONERI DI FUNZIONAMENTO, IVI COMPRESI I COSTI RELATIVI AL PERSONALE IMPIEGATO NEI SERVIZI AMBIENTALI(L.R. 23/2015)
148669	QUOTA DEI CANONI PER L'USO DELL'ACQUA PUBBLICA DA TRASFERIRE ALLA PROVINCIA VERBANO-CUSIO-OSSOLA (ART.4 COMMA 38 LEGGE 24 DICEMBRE 2003 N.350).
148889	FONDO DI SOLIDARIETA' A FAVORE DI SOGGETTI COINVOLTI IN SINISTRI STRADALI CON FAUNA SELVATICA UNGULATA (ART.4 DELLA L.R.9/2000 E ART.13 COMMA 2 DELLA L.R. 9/2007).
149717	STANZIAMENTI PER RISARCIMENTI DERIVANTI DA DANNI ALLE PRODUZIONI AGRI COLE ED AI PASCOLI PROVOCATI DALLA FAUNA SELVATICA ALL'INTERNO DELLE AREE PROTETTE A NORMA DELLA LEGGE REGIONALE N. 12/90 (LEGGE REGIONALE 8 GIUGNO 1989, N. 36)
150106	ONERI PER LA COSTITUZIONE E IL FUNZIONAMENTO DELL'ORGANISMO PAGATORE REGIONALE (ART.3, COMMA 3 DEL D.LGS. 165/99 E ART.3, COMMA 3 DELLA LEGGE 23/12/99, N.499) - TRASF EE.LL.
150442	RIMBORSO DI SPESE PER LA RINNOVAZIONE DEL CONSIGLIO REGIONALE, DERIVANTI DAL RIPARTO, FRA LA REGIONE E GLI ENTI LOCALI, DI ONERI COMUNI DEL LA CONSULTAZIONE ELETTORALE AMMINISTRATIVA (ARTICOLO 21, TERZO COMMA, DELLA LEGGE 17 FEBBRAIO 1968, N.108)
150840	INCENTIVAZIONE AGLI ENTI LOCALI DELLA MOBILITA' INDIVIDUALE DEL PERSONALE REGIONALE (ART.17 DELLA L.R. N.8/2013)
151245	CONTRIBUTI PER L'ESERCIZIO E LA CONSERVAZIONE DEGLI IMPIANTI DI INNEVAMENTO PROGRAMMATO E DEGLI IMPIANTI DI RISALITA TRASFERITI IN PROPRIETA'AGLI ENTI LOCALI (ART.12 DELLA L.R. 8/2013).
152660	CONTRIBUTI A COMUNI PER INTERVENTI A FAVORE DELLE PERSONE HANDICAPPATE (LEGGE 5 FEBBRAIO 1992, N. 104).
152880	EROGAZIONI AGLI ENTI CHE GESTISCONO LE FUNZIONI SOCIO-ASSISTENZIALI DELLE SOMME PER L'ASSISTENZA DI PAZIENTI EX OOPP E DELLE STRUTTURE DI CUI ALL'ARTICOLO 26 DELLA LEGGE 833/78
152881	EROGAZIONI AGLI ENTI CHE GESTISCONO LE FUNZIONI SOCIO-ASSISTENZIALI DELLE SOMME PER L'ASSISTENZA DI PAZIENTI EX OOPP E DELLE STRUTTURE DI CUI ALL'ARTICOLO 26 DELLA LEGGE 833/78 - PROGR 1202
168212	CONTRIBUTO NELLE SPESE DI FUNZIONAMENTO DELL'ISTITUTO RICERCHE ECONOMICO SOCIALI DEL PIEMONTE (ARTICOLO 24 DELLA LEGGE REGIONALE 3 SETTEMBRE 1991, N. 43 ; LEGGE REGIONALE N.26/92)
168385	FONDO DI SOLIDARIETA' PER LE VITTIME DEGLI INCIDENTI SUL LAVORO(L.R. 25/2007).
168440	FONDO REGIONALE PER I DISABILI (ART.35 DELLA L.R. 34/2008).
169754	ONERI PER IL PERSONALE DEGLI ENTI DI GESTIONE DELLE AREE REGIONALI PROTETTE (L.R. 19/2009).
169972	TRASFERIMENTI ORDINARI ALL'ENTE DI GESTIONE DEI SACRI MONTI DESTINATI ALLA COPERTURA DEGLI ONERI DEL PERSONALE (L.R. 19/2009 E L.R. 19/2015).
169976	TRASFERIMENTI ORDINARI ALL'ENTE DI GESTIONE DEI SACRI MONTI DESTINATI ALLA COPERTURA DELLA GESTIONE CORRENTE (L.R. 19/2009 E L.R. 19/2015).
170000	TRASFERIMENTI CORRENTI AL CONSIGLIO REGIONALE DEL PIEMONTE
176245	TRASFERIMENTI DI FONDI ALLE PROVINCE PER IL RISARCIMENTO E LA PREVENZIONE DEI DANNI PROVOCATI DALLA FAUNA SELVATICA DI CUI ALL'ART.55, COMMA 2, LETT.A) (L.R.70/96)
176355	TRASFERIMENTI DI FONDI AGLI A.T.C. ED AI C.A. PER IL RISARCIMENTO E LA PREVENZIONE DEI DANNI PROVOCATI DALLA FAUNA SELVATICA E DALLE ATTIVITA' FAUNISTICO-VENATORIE DI CUI ALL'ART.55, COMMA 2, LETT.B) (L.R.70/96)
177180	CONTRIBUTI A FAVORE DEL CONSORZIO PER LO SMALTIMENTO O IL RECUPERO DEI RIFIUTI DI ORIGINE ANIMALE PER LA PARZIALE COPERTURA DELLE SPESE SOSTENUTE PER IL PROGRAMMA ANNUALE DI ATTIVITA' (ART. 5 COMMA 3 L.R. 5/2001)
177753	FONDO REGIONALE PER I DISABILI (ART.35 DELLA L.R. 34/2008) TRASF IMPRESE
178078	RIMBORSO RATE DI AMMORTAMENTO MUTUI A SCR PIEMONTE - SOCIETA' DI COMMITTENZA REGIONALE (L.R. 19/2007)
179635	FONDO DI SOLIDARIETA' PER LE VITTIME DEL TERRORISMO (ART.12 DELLA L.R. 23/2007).
180574	CONTRIBUTI A FAVORE DEGLI ISTITUTI DI PATRONATO E DI ASSISTENZA SOCIALE (L.R. 1/04)
180904	CONTRIBUTI AD ASSOCIAZIONI ED ENTI A STRUTTURA ASSOCIATIVA A SOSTEGNO DELLE ATTIVITA' A TUTELA DEI CITTADINI DISABILI (LEGGE REGIONALE 25 AGOSTO 1987,N.41)
185871	CONTRIBUTI ALLE ASSOCIAZIONI DI VOLONTARIATO ANTINCENDI BOSCHIVI PER SPESE DI FUNZIONAMENTO, FORMAZIONE, PREVENZIONE ED ESTINZIONE, ONERI ASSICURATIVI (ART.4 L.R. 16 DEL 9/6/94)
186751	INTERVENTI REGIONALI DI SOCCORSO (LEGGE REGIONALE 28 GENNAIO 1982,N.4)
188515	CONTRIBUTI ED ALTRI ONERI PER L'ADESIONE AD ENTI, ASSOCIAZIONI E COMITATI IN MATERIA DI TRASPORTI, LOGISTICA, MOBILITA' ED INFRASTRUTTURE (ART.1, LETT.C DELLA L.R. 6/77 E L.R. 49/78)
191308	QUOTE INTERESSI A CARICO DELLA REGIONE PER L'AMMORTAMENTO DEL MUTUO STIPULATO CON LA CASSA DEPOSITI E PRESTITI PER IL FINANZIAMENTO DEGLI INTERVENTI PREVISTI DALL'ART. 2 DELL'ORDINANZA 2638 DEL 5 SETTEMBRE 1997 E DELL'ORDINANZA 2858 DEL 1 OTTOBRE 1998
192111	INTERESSI PASSIVI PER RITARDATI PAGAMENTI
192114	IMPORTI PER CHIUSURA ANTICIPATA DI OPERAZIONI IN ESSERE
192121	ALTRI INTERESSI PASSIVI DIVERSI

CAPITOLO	DESCRIZIONE
192130	INTERESSI PASSIVI PER RITARDATI PAGAMENTI SUI CONTRATTI DI LOCAZIONE PASSIVA
192135	INTERESSI PASSIVI RELATIVI ALL'ANTICIPAZIONE 2013 DI CUI ALL'ART. 2 DEL D.L. N. 35/2013.
192136	INTERESSI PASSIVI RELATIVI ALL'ANTICIPAZIONE 2014 DI CUI ALL'ART. 2 DEL D.L. N. 35/2013.
192139	INTERESSI PASSIVI RELATIVI ALL'ANTICIPAZIONE 2013 DI CUI ALL'ART. 3 DEL D.L. N. 35/2013.
192140	INTERESSI PASSIVI RELATIVI ALL'ANTICIPAZIONE 2014 DI CUI ALL'ART. 3 DEL D.L. N. 35/2013.
192141	INTERESSI PASSIVI SU ANTICIPAZIONE LIQUIDITA'
192506	QUOTE INTERESSI PER L'AMMORTAMENTO DEI MUTUI AUTORIZZATI A COPERTURADI SPESE RELATIVE A CONTRIBUTI IN CAPITALE PER LO SVILUPPO DELL'AGRICOLTURA E DELLE FORESTE (LEGGE REGIONALE 8 SETTEMBRE 1975, N.51)
192671	QUOTE INTERESSI PER L'AMMORTAMENTO DEI MUTUI AUTORIZZATI PER LE SPESE IN MATERIA DI SISTEMAZIONE DI BACINI MONTANI, OPERE IDRAULICO FORESTALI E OPERE IDRAULICHE (LEGGI REGIONALI 19 NOVEMBRE 1975, N.54 E 7 LUGLIO 1976, N.36)
192781	QUOTE INTERESSI PER L'AMMORTAMENTO DEL MUTUO AUTORIZZATO A COPERTURA DEGLI ONERI DERIVANTI DALL'INTEGRAZIONE DEI CONTRIBUTI A FAVORE DEI COMUNI E DEI CONSORZI DI COMUNI PER LA COSTRUZIONE, L'IMPIANTO E L'AMMODERNAMENTO DEGLI ASILI NIDO, PREVISTI DAI PIANI ANNUALI RELATI VI AGLI ESERCIZI FINANZIARI 1972 E 1973 E DI QUELLI ASSEGNATI IN BASE AD ULTERIORI RIPARTI DI FONDI DISPOSTI DALLO STATO PER TALE ESERCIZIO (LEGGE REGIONALE 2 SETTEMBRE 1974, N.28)
192891	QUOTE INTERESSI PER L'AMMORTAMENTO DEI MUTUI PER IL FINANZIAMENTO DE GLI ONERI RELATIVI ALL'INTEGRAZIONE REGIONALE DEL PIANO PER GLI ASILI NIDO PER GLI ANNI 1974 E 1975 (LEGGE REGIONALE 16 APRILE 1975, N.22)
192946	QUOTE INTERESSI PER L'AMMORTAMENTO DEI MUTUI PER LA COPERTURA DEI DISAVANZI DELLE AZIENDE SANITARIE RELATIVI AGLI ANNI 1999 E 2001
193001	QUOTA INTERESSI A CARICO DELLA REGIONE PER L'AMMORTAMENTO DEI MUTUI STIPULATI PER L'EDILIZIA SANITARIA AI SENSI DELL'ART.20 DELLA LEGGE N.67/88 (LEGGE N.67/88).
193056	QUOTE INTERESSI PER L'AMMORTAMENTO DEI MUTUI STIPULATI PER IL PAREGGIO DEI BILANCI DAL 1979 AL 2004
193166	QUOTE INTERESSI PER IL PAGAMENTO DELLE CEDOLE RELATIVE ALL'EMISSIONE DI OBBLIGAZIONI PER IL PAREGGIO DEI BILANCI 1996 E 1999
193221	QUOTE INTERESSI PER IL PAGAMENTO DELLE CEDOLE RELATIVE ALL'EMISSIONE DI OBBLIGAZIONI PER L'ESTINZIONE ANTICIPATA DI MUTUI PRECEDENTEMENTE CONTRATTI A CONDIZIONI PIU' ONEROSE DI QUELLE ATTUALI DI MERCATO (ART.35 DELLA L.724/94 E ART.1 DELLA L.R. 35/2001).
193276	QUOTE INTERESSI PER L'AMMORTAMENTO DEI MUTUI A PAREGGIO DEL BILANCIO, IVI COMPRESI LE QUOTE DI PREAMMORTAMENTO.
193277	ONERI RIMODULAZIONE E/O TRASFORMAZIONE DEBITO. INTEREST RATE SWAP. EMISSIONE OBBLIGAZIONARIA ISIN: XS0276060083
193278	QUOTA INTERESSE PAGAMENTO CEDOLE RELATIVE ALL'EMISSIONE OBBLIGAZIONARIA ISIN: XS0276060083
193350	ONERI PER LA GESTIONE DEL DEBITO (ART.11 DELLA L.R. 14/2006).
193676	INTERESSI PASSIVI SU ANTICIPAZIONI DI CASSA
193678	INTERESSI PASSIVI SU ANTICIPAZIONI A VALERE SUL FONDO PER ASSICURARE LA LIQUIDITA' PER PAGAMENTI DEI DEBITI CERTI, LIQUIDI ED ESIGIBILI DI CUI AL D.L. N.35/2013
193731	ANTICIPAZIONE DELLE RATE RELATIVE ALL'ANNO 2004 PER IL MUTUO A CARICO DELLO STATO, CONTRATTO NELL'ANNO 2003, PER LA REALIZZAZIONE DI OPERE CONNESSE CON LE OLIMPIADI DI TORINO 2006
194081	VERSAMENTO DELL'IMPOSTA REGIONALE SULLE ATTIVITA' PRODUTTIVE DA PARTE DELLA REGIONE QUALE SOGGETTO PASSIVO D'IMPOSTA
194421	VERSAMENTO DELL'IVA RISCOSSA A SEGUITO DELLO SVOLGIMENTO DI ATTIVITA' COMMERCIALI
194422	VERSAMENTO DELL'IVA RISCOSSA A SEGUITO DELLO SVOLGIMENTO DI ATTIVITA' COMMERCIALI - IMPOSTE, TASSE E PROVENTI A CARICO DELL'ENTE
194761	ONERI TRIBUTARI RELATIVI AL PATRIMONIO DELLA REGIONE PIEMONTE (D.LGS. N.504/92)
194763	IMPOSTA DI REGISTRO SUGLI IMMOBILI
195101	ONERI RELATIVI AL PAGAMENTO DELLA TASSA PER LA RACCOLTA DEI RIFIUTI
195791	RESTITUZIONE DI SOMME INDEBITAMENTE VERSATE ALLA REGIONE
195793	SPESE PER LA RESTITUZIONE DI DEPOSITI CAUZIONALI INTROITATI IN ANNI PREGRESSI (ART.14 L.R. 6/2016)
195846	RIMBORSO DI SOMME RICONOSCIUTE INDEBITE, RELATIVAMENTE A QUOTE DI TRIBUTI DI PERTINENZA DELLA REGIONE
195901	ESTINZIONE DEI DEBITI DELLA COMMISSIONE ISTITUTI OSPITALIERI VALDESI (CIOV) IN APPLICAZIONE DELLA L.R. 11/2004 COME MODIFICATA DALLA L.R. 14/2006
200620	ANNUALITA' DI SPESA DA EROGARE IN CORRISPONDENZA AI CONTRIBUTI COSTANTI TRENTACINQUENNALI, PRECEDENTEMENTE ASSEGNATI, A COMUNI, LORO CONSORZI ED ALTRI ENTI AUTORIZZATI, NELLA SPESA PER LA COSTRUZIONE, L'AMPLIAMENTO E LA SISTEMAZIONE DEGLI ACQUEDOTTI PREVISTI NEL PIANO REGOLATORE DEGLI ACQUEDOTTI NONCHE' DELLE FOGNATURE (LEGGE 4 FEBBRAIO 1963, N.129ARTICOLI 13 E 15 DEL D.P.R. 11 MARZO 1968, N.1090)
200621	ANNUALITA' DI SPESA DA EROGARE IN CORRISPONDENZA AI CONTRIBUTI COSTANTI TRENTACINQUENNALI, PRECEDENTEMENTE ASSEGNATI, A COMUNI, LORO CONSORZI ED ALTRI ENTI AUTORIZZATI, NELLA SPESA PER LA COSTRUZIONE, L'AMPLIAMENTO E LA SISTEMAZIONE DEGLI ACQUEDOTTI PREVISTI NEL PIANO REGOLATORE DEGLI ACQUEDOTTI NONCHE' DELLE FOGNATURE (LEGGE 4 FEBBRAIO 1963, N.129ARTICOLI 13 E 15 DEL D.P.R. 11 MARZO 1968, N.1090) - PROGR 0904
200690	ANNUALITA' DI SPESA DA EROGARE IN CORRISPONDENZA AI CONTRIBUTI COSTANTI TRENTACINQUENNALI, PRECEDENTEMENTE ASSEGNATI, PER L'ESECUZIONE DI ACQUEDOTTI, FOGNATURE ED IMPIANTI DI DEPURAZIONE NONCHE' DI ALTRE OPERE IGIENICHE DI INTERESSE DI ENTI LOCALI (ARTICOLO 3 DELLA LEGGE 3 AGOSTO 1949, N.589; LEGGE 29 LUGLIO 1957, N.635; LEGGE 2 LUGLIO 1960, N.677; LEGGE 27 GENNAIO 1968, N.38)
200760	ANNUALITA' DI SPESA DA EROGARE IN CORRISPONDENZA A CONTRIBUTI COSTANTI TRENTACINQUENNALI A COMUNI, LORO CONSORZI E COMUNITA' MONTANE NELLA SPESA PER LA COSTRUZIONE, LA RICOSTRUZIONE, L'AMPLIAMENTO ED IL POTENZIAMENTO DEGLI ACQUEDOTTI, DELLE FOGNATURE, COMPRESI GLI IMPIANTI DI DEPURAZIONE (ARTICOLO 2, N.1 E N.2 DELLA LEGGE REGIONALE 16 MAGGIO 1975, N.28 E LEGGE REGIONALE 30 AGOSTO 1976, N.49)
200830	ANNUALITA' DI SPESA DA EROGARE IN CORRISPONDENZA A CONTRIBUTI COSTANTI VENTENNALI A COMUNI, LORO CONSORZI E COMUNITA' MONTANE NELLA SPESA PERLA COSTRUZIONE, RICOSTRUZIONE, AMPLIAMENTO E POTENZIAMENTO DI ACQUEDOTTI. (ARTICOLO 17, COMMA 38, DELLA LEGGE 11 MARZO 1988, N. 67).
201040	ANNUALITA' DI SPESA DA EROGARE IN CORRISPONDENZA A CONTRIBUTI NEGLI INTERESSI A FAVORE DI CONSORZI E DI ALTRI ENTI LOCALI NELLE SPESE PER LA COSTRUZIONE DI COLLETTORI E DI IMPIANTI DI DEPURAZIONE DEGLI SCARICHI DI ACQUE REFLUE (LEGGE REGIONALE 29 APRILE 1975, N.23 MODIFICATA CON LA LEGGE REGIONALE 10 MAGGIO 1979, N.22)
201041	ANNUALITA' DI SPESA DA EROGARE IN CORRISPONDENZA A CONTRIBUTI NEGLI INTERESSI A FAVORE DI CONSORZI E DI ALTRI ENTI LOCALI NELLE SPESE PER LA COSTRUZIONE DI COLLETTORI E DI IMPIANTI DI DEPURAZIONE DEGLI SCARICHI DI ACQUE REFLUE (LEGGE REGIONALE 29 APRILE 1975, N.23 MODIFICATA CON LA LEGGE REGIONALE 10 MAGGIO 1979, N.22) - PROGR 0904
203450	SPESE PER LA PROGETTAZIONE E LA REALIZZAZIONE DEL NUOVO PALAZZO DEGLI UFFICI REGIONALI IN TORINO, IVI COMPRESI QUELLE PER LA BONIFICA, L'URBANIZZAZIONE, LE OPERE PROVVISORIALI E DI MESSA IN SICUREZZA E, IN GENERALE, LA SISTEMAZIONE DELL'AREA.
203451	SPESE PER OPERE DI URBANIZZAZIONE, OPERE PROVVISORIALI E DI MESSA IN SICUREZZA E, IN GENERALE, PER LA SISTEMAZIONE DELL'AREA.
203835	SPESE PER CANONE DI LOCAZIONE FINANZIARIA PER LA REALIZZAZIONE DEL PALAZZO UFFICI DELLA REGIONE PIEMONTE IN TORINO
211331	SPESE PER IL SISTEMA DI SERVIZI PER LA GESTIONE E L'INNOVAZIONE DEGLI IMPIANTI TECNOLOGICI E SPECIALI ALL'INTERNO DELL'ENTE REGIONE
212459	SPESE PER L'ACQUISTO DI ATTREZZATURE PER L'APPLICAZIONE DELLE NORMATIVE VIGENTI IN MATERIA DI SICUREZZA E SALUTE SUL LAVORO
213159	SPESE PER L'APPLICAZIONE DELLE NORMATIVE VIGENTI IN MATERIA DI SICUREZZA E SALUTE SUL LAVORO (D.LGS. 626/94)
214620	OPERAZIONI FINANZIARIE DI ACCANTONAMENTO DELL'AMMORTAMENTO DEL CAPITALE DELL'OPERAZIONE OBBLIGAZIONARIA DEL 2006 (D.G.R. 24-3305 DEL 23/01/2012; ART. 41, COMMA 2, DELLA LEGGE 448/2001).
214650	OPERAZIONI FINANZIARIE DI ACCANTONAMENTO PRUDENZIALE DI SOPRAVVENIENZE FINANZIARIE PASSIVE DERIVANTI DAI CONTRATTI SWAP, ANNULLATI IN AUTOTUTELA, COLLEGATI ALL'OPERAZIONE OBBLIGAZIONARIA DEL 2006 (D.R.R. 24-3305 DEL 23/01/2012).

CAPITOLO	DESCRIZIONE
215520	ANNUALITA' DI SPESA DA EROGARE IN CORRISPONDENZA A CONTRIBUTI COSTANTI TRENTACINQUENNALI PER LA COSTRUZIONE, DA PARTE DEI COMUNI, DI IMPIANTI PER L'INCENERIMENTO E PER LO SMALTIMENTO DEI RIFIUTI SOLIDI URBANI (ARTICOLO 4, ULTIMO COMMA, DELLA LEGGE 3 AGOSTO 1949, N.589, E SUCCESSIVE MODIFICAZIONI ED INTEGRAZIONI; LEGGE REGIONALE 13 APRILE 1995, N.59).
215590	ANNUALITA' DI SPESA DA EROGARE IN CORRISPONDENZA A CONTRIBUTI NEGLI INTERESSI, PRECEDENTEMENTE ASSEGNATI, A CONSORZI TRA ENTI LOCALI PER LA REALIZZAZIONE DI IMPIANTI DI TRATTAMENTO DEI RIFIUTI SOLIDI (LEGGE REGIONALE 13 APRILE 1995, N.59 E ARTICOLO 2 DELLA LEGGE REGIONALE 7 LUGLIO 1976, N.34).
221285	RATA ANNUALE DI SPESA DA EROGARE IN CORRISPONDENZA A CONTRIBUTI COSTANTITRENTACINQUENNALI, PRECEDENTEMENTE ASSEGNATI, A COMUNI, LORO CONSORZIE COMUNITA' MONTANE, NELLA SPESA PER LA COSTRUZIONE, IL COMPLETAMENTO E LA SISTEMAZIONE DI STRADE COMUNALI (LEGGI REGIONALI 21 MARZO 1984, N. 18 E 30 AGOSTO 1976, N. 49)
222475	ANNUALITA' DI SPESA DA EROGARE IN CORRISPONDENZA A CONTRIBUTI COSTANTI TRENTACINQUENNALI, PRECEDENTEMENTE ASSEGNATI A COMUNI O LORO CONSORZI, PER LA COSTRUZIONE DI EDIFICI DESTINATI AD ATTIVITA' CULTURALI DI LORO COMPETENZA (ARTICOLO 3, LETTERA E), DELLA LEGGE REGIONALE 16 MAGGIO 1975, N. 28 E ARTICOLO 51 DELLA LEGGE REGIONALE 24 GENNAIO 1978, N. 9)
222756	ANNUALITA' DI SPESA DA EROGARE IN CORRISPONDENZA AI CONTRIBUTI COSTANTI TRENTACINQUENNALI, PRECEDENTEMENTE ASSEGNATI, A COMUNI, LORO CONSORZI ED ALTRI ENTI AUTORIZZATI, NELLA SPESA PER LA COSTRUZIONE, L'AMPLIAMENTO E LA SISTEMAZIONE DEGLI ACQUEDOTTI PREVISTI NEL PIANO REGOLATORE DEGLI ACQUEDOTTI NONCHE' DELLE FOGNATURE (LEGGE 4 FEBBRAIO 1963, N.129 ARTICOLI 13 E 15 DEL D.P.R. 11 MARZO 1968, N.1090) - TRASF AMM LOCALI
222757	ANNUALITA' DI SPESA DA EROGARE IN CORRISPONDENZA A CONTRIBUTI COSTANTI TRENTACINQUENNALI A COMUNI, LORO CONSORZI E COMUNITA' MONTANE NELLA SPESA PER LA COSTRUZIONE, LA RICOSTRUZIONE, L'AMPLIAMENTO ED IL POTENZIAMENTO DEGLI ACQUEDOTTI, DELLE FOGNATURE, COMPRESI GLI IMPIANTI DI DEPURAZIONE (ARTICOLO 2, N.1 E N.2 DELLA LEGGE REGIONALE 16 MAGGIO 1975, N.28 E LEGGE REGIONALE 30 AGOSTO 1976, N.49) - TRASF AMM LOCALI
222758	ANNUALITA' DI SPESA DA EROGARE IN CORRISPONDENZA A CONTRIBUTI NEGLI INTERESSI A FAVORE DI CONSORZI E DI ALTRI ENTI LOCALI NELLE SPESE PER LA COSTRUZIONE DI COLLETTORI E DI IMPIANTI DI DEPURAZIONE DEGLI SCARICHI DI ACQUE REFLUE (LEGGE REGIONALE 29 APRILE 1975, N.23 MODIFICATA CON LA LEGGE REGIONALE 10 MAGGIO 1979, N.22) - TRASF AMM LOCALI
224716	ANNUALITA' DI SPESA DA EROGARE IN CORRISPONDENZA A CONTRIBUTI COSTANTI TRENTACINQUENNALI PRECEDENTEMENTE ASSEGNATI, PER LA COSTRUZIONE DA PARTE DI PROVINCE, COMUNI O LORO CONSORZI, NONCHE' DA PARTE DI ISTITUZIONI DI ASSISTENZA, DI OPERE PER L'ISTRUZIONE E PER L'EDUCAZIONE DELL'INFANZIA, NONCHE' DI OPERE PER IL SOGGIORNO DI INVALIDI ED ANZIANI BISOGNOSI (ARTICOLO 3, TERZO COMMA, DELLA LEGGE REGIONALE 16 MAGGIO 1975, N.28)
224856	ANNUALITA' DI SPESA DA EROGARE IN CORRISPONDENZA A CONTRIBUTI COSTANTI TRENTACINQUENNALI, PRECEDENTEMENTE ASSEGNATI, PER LA COSTRUZIONE, DA PARTE DI PROVINCE, COMUNI O LORO CONSORZI, NONCHE' DA PARTE DI ISTITUZIONI DI ASSISTENZA, DI OPERE PER L'ISTRUZIONE E PER L'EDUCAZIONE DELL'INFANZIA NONCHE' DI OPERE PER IL SOGGIORNO DI INVALIDI ED ANZIANI BISOGNOSI (ARTICOLO 4, PRIMO COMMA, DELLA LEGGE 3 AGOSTO 1949, N.589, CON SUCCESSIVE MODIFICAZIONI ED INTEGRAZIONI; LEGGE N.133/2008)
225486	ANNUALITA' DI SPESA DA EROGARE IN CORRISPONDENZA A CONTRIBUTI COSTANTI TRENTACINQUENNALI, PRECEDENTEMENTE ASSEGNATI, PER LA COSTRUZIONE, L'AMPLIAMENTO E LA RISTRUTTURAZIONE DI CASE ALBERGO, DI CENTRI D'INCONTRO,DI CASE DI RIPOSO PER ANZIANI, NONCHE' PER L'AMPLIAMENTO E LA RISTRUTTURAZIONE DI EDIFICI DESTINATI ALL'ASSISTENZA ED ALLA EDUCAZIONE DEI MINORI (ARTICOLO 3, TERZO COMMA, DELLA LEGGE REGIONALE 16 MAGGIO 1975,N.28)
225556	ANNUALITA' DI SPESA RELATIVE A CONTRIBUTI TRENTACINQUENNALI A COMUNI, LORO CONSORZI E COMUNITA' MONTANE, ALLE ISTITUZIONI PUBBLICHE DI ASSISTENZA E BENEFICENZA ED ALLE ISTITUZIONI DI BENEFICENZA NON PREVISTE DALLA LEGGE 17 LUGLIO 1890, N.6972 E SUCCESSIVE MODIFICAZIONI, PER LA COSTRUZIONE, L'AMPLIAMENTO E LA RISTRUTTURAZIONE DI CASE ALBERGO, CENTRI DI INCONTRO, CASE DI RIPOSO PER ANZIANI, PER L'AMPLIAMENTO E LA RISTRUTTURAZIONE DI EDIFICI DESTINATI ALL'ASSISTENZA ED ALL'EDUCAZIONE DEI MINORI (ARTICOLO 3,TERZO COMMA DELLA LEGGE REGIONALE 16/5/75,N.28)
225696	CONTRIBUTI COSTANTI NEL PAGAMENTO DEGLI INTERESSI DI MUTUI DECENNALI PER LA REALIZZAZIONE INTEGRALE O LA RISTRUTTURAZIONE DI IMMOBILI ESISTENTI FINALIZZATI ALL'ATTIVAZIONE DI RAF E RSA (L.R.73/96)
227734	ANNUALITA' DI SPESA DA EROGARE IN CORRISPONDENZA A CONTRIBUTI COSTANTI TRENTACINQUENNALI, PRECEDENTEMENTE ASSEGNATI, PER LA COSTRUZIONE E IL COMPLETAMENTO DELLE OPERE OCCORRENTI ALLA FORNITURA DI ENERGIA ELETTRICA AI COMUNI ED ALLE FRAZIONI CHE NE SONO SPROVVISTI (ARTICOLO 10 DEL LA LEGGE 3 AGOSTO 1949, N.589, LEGGE 22 GIUGNO 1950, N.480 E LEGGE 9 AGOSTO 1954, N.649)
227804	ANNUALITA' DI SPESA DA EROGARE IN CORRISPONDENZA A CONTRIBUTI COSTANTI TRENTACINQUENNALI PRECEDENTEMENTE ASSEGNATI A COMUNI, LORO CONSORZI E COMUNITA' MONTANE, NELLA SPESA PER LA COSTRUZIONE, IL COMPLETAMENTO E L'ADEGUAMENTO DELLE OPERE OCCORRENTI PER IL RIFORMAMENTO DI ENERGIA ELETTRICA A CAPOLUOGHI,FRAZIONI E BORGATE, NONCHE' PER GLI IMPIANTI DI ILLUMINAZIONE PUBBLICA (LEGGI REGIONALI 21 MARZO 1984, N. 18 E 3 SET TEMBRE 1986, N. 38)
227874	ANNUALITA' DI SPESA DA EROGARE IN CORRISPONDENZA A CONTRIBUTI COSTANTI TRENTACINQUENNALI, PRECEDENTEMENTE ASSEGNATI, PER LA COSTRUZIONE O L'AMPLIAMENTO DI EDIFICI DESTINATI A SEDI MUNICIPALI (LEGGE 15 FEBBRAIO 1953, N.184; LEGGE 9 AGOSTO 1954, N.649; LEGGE 19 LUGLIO 1959, N.550)
227944	ANNUALITA' DI SPESA DA EROGARE IN CORRISPONDENZA A CONTRIBUTI NEGLI INTERESSI, PRECEDENTEMENTE ASSEGNATI, PER LA COSTRUZIONE O L'AMPLIAMENTO, IL CONSOLIDAMENTO, LA RISTRUTTURAZIONE E LA SISTEMAZIONE DI SEDI MUNICIPALI (LEGGE REGIONALE 16 MAGGIO 1975, N. 28)
228929	ANNUALITA' DI SPESA DA EROGARE IN CORRISPONDENZA A CONTRIBUTI NEGLI INTERESSI CONCESSI PER LA DEFINIZIONE DEI PROCEDIMENTI AMMINISTRATIVI DI CUI ALL'ARTICOLO 10 DEL D.P.R. 15 GENNAIO 1972, N.8 TRASFERITA AI SENSI DELL'ARTICOLO 17 DELLA LEGGE 16 OTTOBRE 1975, N.492
229209	INTERVENTI URGENTI A TUTELA DELL'INCOLUMITA' PUBBLICA, NONCHE' CONTRIBUTI O INDENNITA' PER FABBRICATI DANNEGGIATI O DISTRUTTI DA CALAMITA' NATURALI (ARTICOLO 2,LETTERE A),B),D) DELLA LEGGE REGIONALE 29 GIUGNO 1978, N.38, INTEGRATA E MODIFICATA DALLA LEGGE REGIONALE 20 DICEMBRE 1979, N.79)
230546	ANNUALITA' DI SPESA DA EROGARE IN CORRISPONDENZA A CONTRIBUTI NEGLI INTERESSI PER SOPPERIRE ALLE NECESSITA' DERIVANTI DAGLI EVENTI ALLUVIONALI DEL MAGGIO 1977 IN ECCEDEZA DELL'APPOSITO FINANZIAMENTO STATALE, NONCHE' PER LA REALIZZAZIONE DI OPERE GIA' AMMESSE AL CONTRIBUTO REGIONALE AI SENSI DELLA LEGGE REGIONALE 16 MAGGIO 1975, N.28 E SUCCESSIVE MODIFICAZIONI ED INTEGRAZIONI PER LE QUALI GLI ENTI INTERESSATI NON POSSONO OTTENERE IL FINANZIAMENTO IN BASE ALLA LEGGE 17 MARZO 1977,N.62 (ARTICOLI 6 E 8 DELLA LEGGE REGIONALE 31 AGOSTO 1977, N.46)
230616	ANNUALITA' DI SPESA DA EROGARE IN CORRISPONDENZA A CONTRIBUTI STRAORDINARI PER SOPPERIRE ALLE NECESSITA' DERIVANTI DALLE CALAMITA' ATMOSFERICHE DEL PERIODO 28 MARZO / 2 APRILE 1981 (LEGGE REGIONALE 3 SETTEMBRE 1981, N.39 E LEGGE REGIONALE 21 MARZO 1984, N. 18)
230967	ANNUALITA' DI SPESA DA EROGARE IN CORRISPONDENZA A CONTRIBUTI NEGLI INTERESSI PER SOPPERIRE A NECESSITA' DERIVANTI DA EVENTI CALAMITOSI (LEGGE REGIONALE 29 GIUGNO 1978, N.38)
232298	ANNUALITA' DI SPESA DA EROGARE IN CORRISPONDENZA A CONTRIBUTI COSTANTI TRENTACINQUENNALI, PRECEDENTEMENTE ASSEGNATI A COMUNI, LORO CONSORZI ECOMUNITA' MONTANE, NELLA SPESA PER LA COSTRUZIONE, LA SISTEMAZIONE O L'AMPLIAMENTO DI CIMITERI (ESCLUSA LA COSTRUZIONE E MANUTENZIONE DI LOCULI),DI MATTatoi E DI ALTRE OPERE IGIENICHE, DI AMBULATORI E DI ALTRI PRESIDI SANITARI (LEGGE REGIONALE 21 MARZO 1984 N.18)
232579	ANNUALITA' DERIVANTE DAI PROVVEDIMENTI PER L'ACQUISTO DI MEZZI DI SGOMBERO NEVE (LEGGE REGIONALE 28 FEBBRAIO 1984, N.14)
232929	ANNUALITA' DI SPESA DA EROGARE IN CORRISPONDENZA A CONTRIBUTI COSTANTI TRENTACINQUENNALI PER L'ESECUZIONE DI OPERE STRADALI DI INTERESSE DI ENTI LOCALI (ARTICOLI 2 E 17 DELLA LEGGE 3 AGOSTO 1949, N.589; LEGGE 22 GIUGNO 1950, N.480 E ARTICOLO 2 DELLA LEGGE 15 FEBBRAIO 1953, N.184)
232999	ANNUALITA' DI SPESA DA EROGARE IN CORRISPONDENZA A CONTRIBUTI COSTANTITRENTACINQUENNALI, PRECEDENTEMENTE ASSEGNATI, A COMUNI, LORO CONSORZIE COMUNITA' MONTANE, NELLA SPESA PER LA COSTRUZIONE, IL COMPLETAMENTO E LA SISTEMAZIONE DI STRADE COMUNALI (LEGGI REGIONALI 21 MARZO 1984, N. 18 E 30 AGOSTO 1976, N. 49)
235873	ANNUALITA' DI SPESA DA EROGARE IN CORRISPONDENZA A CONTRIBUTI COSTANTI TRENTACINQUENNALI, PRECEDENTEMENTE ASSEGNATI, A COMUNI, LORO CONSORZI E COMUNITA' MONTANE NELLA SPESA PER LA COSTRUZIONE, LA SISTEMAZIONE O L'AMPLIAMENTO DI STRUTTURE COMMERCIALI E DI MERCATI (ARTICOLO 3, LETTERA D), DELLA LEGGE REGIONALE 16 MAGGIO 1975, N.28)
236013	ANNUALITA' DI SPESA DA EROGARE IN CORRISPONDENZA A CONTRIBUTI COSTANTI TRENTACINQUENNALI, PRECEDENTEMENTE ASSEGNATI, A COMUNI, LORO CONSORZI PER LA COSTRUZIONE, LA SISTEMAZIONE E L'AMPLIAMENTO DI STRUTTURE COM MERCIALI E DI MERCATI (ARTICOLO 3, LETTERA D), DELLA LEGGE REGIONALE 16 MAGGIO 1975, N.28 E ARTICOLO 21 DELLA LEGGE REGIONALE 24 GENNAIO 1978, N.9)
236083	ANNUALITA' DI SPESA DA EROGARE IN CORRISPONDENZA A CONTRIBUTI COSTANTI TRENTACINQUENNALI, PRECEDENTEMENTE ASSEGNATI, A COMUNI, LORO CONSORZIE COMUNITA' MONTANE, NELLA SPESA PER LA COSTRUZIONE, LA SISTEMAZIONE O L'AMPLIAMENTO DI STRUTTURE COMMERCIALI E DI MERCATI (ARTICOLO 3, LETTERA D), DELLA LEGGE REGIONALE 16 MAGGIO 1975, N. 28; ARTICOLO 8 DELLA LEGGE REGIONALE 30 AGOSTO 1976, N.49 E ARTICOLO 23 DELLA LEGGE REGIONALE 24 GENNAIO 1978, N.9)

CAPITOLO	DESCRIZIONE
236084	ANNUALITA' DI SPESA DA EROGARE IN CORRISPONDENZA A CONTRIBUTI COSTANTI TRENTACINQUENNALI, PRECEDENTEMENTE ASSEGNATI, A COMUNI, LORO CONSORZIE COMUNITA' MONTANE, NELLA SPESA PER LA COSTRUZIONE, LA SISTEMAZIONE O L'AMPLIAMENTO DI STRUTTURE COMMERCIALI E DI MERCATI (ARTICOLO 3, LETTERA D), DELLA LEGGE REGIONALE 16 MAGGIO 1975, N. 28; ARTICOLO 8 DELLA LEGGE REGIONALE 30 AGOSTO 1976, N.49 E ARTICOLO 23 DELLA LEGGE REGIONALE 24 GENNAIO 1978, N.9) - PROGR 1402
245872	ANNUALITA' DI SPESA DA EROGARE IN CORRISPONDENZA A CONTRIBUTI PRECEDENTEMENTE ASSEGNATI ALLE COMUNITA' MONTANE ED AI CONSORZI DI ENTI LOCALI PER L'ACQUISTO DI MEZZI D'OPERA PER LO SGOMBERO DELLA NEVE (LEGGE REGIONALE 4 SETTEMBRE 1979, N.59)
246622	CONTRIBUTI COSTANTI NEL PAGAMENTO DEGLI INTERESSI DI MUTUI DECENNALI PER INTERVENTI DI MANUTENZIONE STRAORDINARIA ALLE STRUTTURE SANITARIE (L.R.73/96)
246903	CONTRIBUTI IN CONTO CAPITALE PER LA MODIFICA AGLI STRUMENTI DI GUIDA A FAVORE DEI TITOLARI DI PATENTE DI GUIDA A, B O C SPECIALI (ARTICOLO 27 DELLA LEGGE 5/2/92, N. 104), FONDI REGIONALI
248028	VENTESIMA ANNUALITA' DI CONTRIBUTI IN CONTO INTERESSI NELLE SPESE RELATIVE AL PROGRAMMA DI COMPLETAMENTO DEGLI OSPEDALI CIVILI E PSICHIATRICI (LEGGE 3 AGOSTO 1949, N. 589)
248098	ANNUALITA' DI SPESA DA EROGARE IN CORRISPONDENZA A CONTRIBUTI COSTANTI TRENTACINQUENNALI PRECEDENTEMENTE ASSEGNATI, PER LA COSTRUZIONE DI OPERE IGIENICO SANITARIE DI INTERESSE DI ENTI LOCALI E DI LORO CONSORZI (ARTICOLI 3, 4, 5, E 6 DELLA LEGGE 3 AGOSTO 1949, N.589 CON LE SUCCESSIVE MODIFICAZIONI ED INTEGRAZIONI)
248239	ANNUALITA' DI SPESA DA EROGARE IN CORRISPONDENZA A CONTRIBUTI COSTANTI TRENTACINQUENNALI, PRECEDENTEMENTE ASSEGNATI, PER LA COSTRUZIONE, L'AMPLIAMENTO OD IL COMPLETAMENTO DI OPERE SANITARIE OSPEDALIERE (ARTICOLI 4, 5 E 6 DELLA LEGGE 3 AGOSTO 1949, N. 589, CON LE SUCCESSIVE MODIFICAZIONI ED INTEGRAZIONI)
248309	ANNUALITA' DI SPESA DA EROGARE IN CORRISPONDENZA A CONTRIBUTI COSTANTI TRENTACINQUENNALI, PRECEDENTEMENTE ASSEGNATI, PER LA COSTRUZIONE, L'AMPLIAMENTO, OD IL COMPLETAMENTO DI OPERE SANITARIE OSPEDALIERE (ARTICOLO 3, QUARTO COMMA, DELLA LEGGE REGIONALE 16 MAGGIO 1975, N.28)
255859	ANNUALITA' DI SPESA DA EROGARE IN CORRISPONDENZA A CONTRIBUTI NEGLI INTERESSI, PRECEDENTEMENTE ASSEGNATI, PER SOPPERIRE ALLE NECESSITA' DERIVANTI DAGLI EVENTI ALLUVIONALI DELL'OTTOBRE 1977 (ARTICOLO 2, LETTERA C), DELLA LEGGE REGIONALE 29 GIUGNO 1978, N.38)
255880	ANNUALITA' DI SPESA DA EROGARE IN CORRISPONDENZA A CONTRIBUTI SU MUTUI CONCESSI CON LA L.R. 28/76 A FAVORE DI COMUNI, ATC E LORO CONSORZI, PER L'INTEGRAZIONE DI FINANZIAMENTI GIA' CONCESSI PER LA REALIZZAZIONE DI PROGRAMMI DI EDILIZIA ABITATIVA
259392	ANNUALITA' DI SPESA DA EROGARE IN CORRISPONDENZA A CONTRIBUTI COSTANTI TRENTACINQUENNALI, PRECEDENTEMENTE ASSEGNATI, PER LA COSTRUZIONE, DA PARTE DI ISTITUZIONI DI ASSISTENZA, DI OPERE PER L'ISTRUZIONE E PER L'EDUCAZIONE DELL'INFANZIA, NONCHE' DI OPERE PER IL SOGGIORNO DI INVALIDI ED ANZIANI BISOGNOSI (L. 589 DEL 3/8/1949 CON SUCESSIVE MODIFICAZIONI ED INTEGRAZIONI E L. 133/2008)
262682	CONTRIBUTI AI CONSORZI PROVINCIALI DI DIFESA DELLE COLTURE AGRARIE INTENSIVE SULLE SPESE DI GESTIONE INERENTI AD INIZIATIVE DI DIFESA PASSIVA DELLE COLTURE AGRARIE DALLE AVVERSITA' ATMOSFERICHE, NONCHE' AD IMPRENDITORI SINGOLI OD ASSOCIATI PER IL RIPRISTINO DI STRUTTURE DANNEGGIATE A SEGUITO DI CALAMITA' NATURALI O ECCEZIONALI AVVERSITA' ATMOSFERICHE E ALLE CANTINE SOCIALI PER MINORI CONFERIMENTI (ARTICOLI 53, 54,56 E 57 DELLA LEGGE REGIONALE 12 OTTOBRE, 1978, N. 63)
265419	CONTRIBUTI NEGLI INTERESSI DI MUTUI CONTRATTI DALL'IMPRENDITORE AGRICOLO CON GLI ISTITUTI DI CREDITO AUTORIZZATI ALL'ESERCIZIO DEL CREDITO AGRARIO DI MIGLIORAMENTO. ANNUALITA' DERIVANTI DAI LIMITI D'IMPEGNO ASSEGNATI PER GLI ANNI 1974, 1975, 1976, 1977 E 1978 (ARTICOLO 6, LETTERA A), E ARTICOLO 18 DELLA LEGGE 9 MAGGIO 1975, N. 153 E LEGGE REGIONALE 22 FEBBRAIO 1977, N. 15)
265559	ANNUALITA' DI SPESA DA EROGARE IN CORRISPONDENZA A CONTRIBUTI NEGLI INTERESSI SU MUTUI FINO A VENTI ANNI A FAVORE DI IMPRENDITORI AGRICOLI SINGOLI OD ASSOCIATI PER L'ACQUISTO, LA COSTRUZIONE, L'AMPLIAMENTO E L'AMMODERNAMENTO DI STRUTTURE PER L'ALLEVAMENTO ZOOTECNICO (ARTICOLO 14 DELLA LEGGE REGIONALE 12 OTTOBRE 1978, N.63 ART.18 LEGGE 27 DICEMBRE 1977 N.984)
268295	CONTRIBUTI NEGLI INTERESSI SUI PRESTITI FINO A 12 MESI A FAVORE DI COOPERATIVE AGRICOLE E LORO CONSORZI E ALTRE FORME ASSOCIATIVE PER LE ANTICIPAZIONI AI CONFERENTI (LEGGE 1/7/77, N.403 E ART.42 L.R.12/10/78N.63 E ART.3, COMMA 1 DELLA LEGGE 8/11/86, N.752)
270611	ANNUALITA' DI SPESA DA EROGARE IN CORRISPONDENZA A CONTRIBUTI COSTANTI TRENTENNALI PER IL PAGAMENTO DEGLI INTERESSI SUI MUTUI RELATIVI AD OPERE DI MIGLIORAMENTO FONDARIO CONCESSI AD IMPRENDITORI AGRICOLI SINGOLI OD ASSOCIATI (L.R. 63/78)
271533	ANNUALITA' DI SPESA DA EROGARE IN CORRISPONDENZA A CONTRIBUTI SU MUTUI CONCESSI CON LA L.R. 28/76 A FAVORE DI COOPERATIVE EDILIZIE A PROPRIETA' INDIVISA, PER L'INTEGRAZIONE DI FINANZIAMENTI GIA' CONCESSI PER LA REALIZZAZIONE DI PROGRAMMI DI EDILIZIA ABITATIVA
271882	ANNUALITA' DI SPESA DA EROGARE IN CORRISPONDENZA A CONTRIBUTI NEGLI INTERESSI, PRECEDENTEMENTE ASSEGNATI, SUI MUTUI TRENTENNALI PER L'ACQUISTO DI TERRENI (ARTICOLO 6, LETTERA A), DELLA LEGGE REGIONALE 8 SETTEMBRE 1975,N.51 E ARTICOLO 14 DELLA LEGGE REGIONALE 30 AGOSTO 1976,N.47)
271952	ANNUALITA' DI SPESA DA EROGARE IN CORRISPONDENZA A CONTRIBUTI COSTANTI TRENTENNALI NEGLI INTERESSI SUI MUTUI RELATIVI A STRUTTURE ZOOTECNICHE CASE DI ABITAZIONE PER COLTIVATORI DIRETTI, ALTRI MIGLIORAMENTI FONDARI E STRUTTURE ZOOTECNICHE ASSOCIATIVE DI PRODUZIONE, NONCHE' NEGLI INTERESSI SUI MUTUI INTEGRATIVI PER LE STRUTTURE AGRICOLE E ZOOTECNICHE ASSOCIATIVE DI CONSERVAZIONE, TRASFORMAZIONE E COMMERCIALIZZAZIONE DEI PRODOTTI (ARTICOLI 1 E 7 DELLA LEGGE REGIONALE 2 LUGLIO 1974, N.18)
275397	ANNUALITA' DI SPESA DA EROGARE IN CORRISPONDENZA A CONTRIBUTI NEGLI INTERESSI SU MUTUI FINO A 20 ANNI, PER L'ACCRESIMENTO DI BOSCHI E PASCOLI, LE RISERVE NATURALI, LE AZIENDE DIMOSTRATIVE E SILVO PASTORALI, I VIVAI FORESTALI, LA COSTRUZIONE DI CASE FORESTALI, LE OPERE DI SISTEMAZIONE IDRAULICO FORESTALE, LO SVILUPPO DELLA FORESTAZIONE L'INCREMENTO DEL VERDE URBANO, I RIMBOSCHIMENTI, LA SILVICOLTURA E LE PICCOLE INDUSTRIE FORESTALI (ARTICOLO 23 DELLA LEGGE REGIONALE 12 OTTOBRE 1978, N.63 E LEGGE REGIONALE 2 MAGGIO 1980, N.33)
276102	CONTRIBUTI IN CONTO INTERESSI COMPRESA LA CONCESSIONE DELLE CONDIZIONI DI MAGGIOR FAVORE NEL CONCORSO AL PAGAMENTO DEGLI INTERESSI SUI MUTUI CONTRATTI DALL'IMPRENDITORE AGRICOLO CON GLI ISTITUTI DI CREDITO AUTORIZZATI AL CREDITO AGRARIO DI MIGLIORAMENTO. ANNUALITA' DERIVANTE DAI LIMITI D'IMPEGNO ASSEGNATI PER GLI ANNI 1976, 1977, 1978, 1979, 1980 (ARTICOLO 10 LETTERA A) E ARTICOLO 18 DELLA LEGGE 10 MAGGIO 1976, N. 352 E LEGGE REGIONALE 22 FEBBRAIO 1977, N.15)
276243	ANNUALITA' DI SPESA DA EROGARE IN CORRISPONDENZA A CONTRIBUTI NEGLI INTERESSI SU MUTUI FINO A 30 ANNI A FAVORE DI COLTIVATORI DIRETTI E DI COOPERATIVE DI CONDUZIONE TERRENI, NONCHE' DELLE COOPERATIVE COSTITUITE AI SENSI DELLA LEGGE 1 GIUGNO 1977, N.285, PER LA FORMAZIONE, L'AMPLIAMENTO E L'ARROTONDAMENTO DELLE AZIENDE DIRETTO COLTIVATRICI NELLE ZONE COLLINARI E MONTANE (ARTICOLO 33 DELLA LEGGE REGIONALE 12 OTTOBRE 1978 N.63)
276803	ANNUALITA' DI SPESA DA EROGARE IN CORRISPONDENZA A CONTRIBUTI NEGLI INTERESSI SU MUTUI FINO A VENTI ANNI, A FAVORE DI IMPRENDITORI AGRICOLI SINGOLI, DI COOPERATIVE DI CONDUZIONE TERRENI E DI COOPERATIVE COSTITUITE AI SENSI DELLA LEGGE 1 GIUGNO 1977, N.285 PER IL RECUPERO, LA RISTRUTTURAZIONE, IL RISANAMENTO, NONCHE' PER LA COSTRUZIONE DI NUOVI FABBRICATI AD USO DI ABITAZIONE (ARTICOLO 35 DELLA LEGGE REGIONALE 12 OTTOBRE 1978, N.63 E ART.18 LEGGE 27 DICEMBRE 1977 N.984)
279818	ANNUALITA' DI SPESA DA EROGARE IN CORRISPONDENZA A CONTRIBUTI COSTANTIDI DURATA NON SUPERIORE A 15 ANNI, IN RELAZIONE A MUTUI PER LA REALIZAZIONE ED IL MIGLIORAMENTO DI STRUTTURE RICETTIVE E DI IMPIANTI COMPLEMENTARI ALL'ATTIVITA' TURISTICA, NONCHE' DI IMPIANTI DI TRASPORTO A FUNE (ARTICOLO 3, LETTERA A), DELLA LEGGE REGIONALE 31 AGOSTO 1979, N.56 E LEGGE REGIONALE 12 AGOSTO 1981, N.28)
281990	ANNUALITA' DI SPESA DA EROGARE IN CORRISPONDENZA A CONTRIBUTI COSTANTI VENTICINQUENNALI, PRECEDENTEMENTE ASSEGNATI, A FAVORE DELLE COOPERATIVE EDILIZIE A PROPRIETA' INDIVISA E LORO CONSORZI INTEGRATIVI DELLE AGEVOLAZIONI DI CUI ALL'ARTICOLO 72 DELLA LEGGE 22 OTTOBRE 1971,N.865, ALL'ARTICOLO 9 DELLA LEGGE 27 MAGGIO 1975, N.166 E ALL'ARTICOLO 6 DELLA LEGGE 16 OTTOBRE 1975, N. 492 (ART.4, SECONDO COMMA,E ART.12 DELLA LEGGE REG. 17 MAGGIO 1976, N.28 E LEGGE REG.30 AGOSTO 1976, N.49)
286902	CONTRIBUTI COSTANTI NEL PAGAMENTO DEGLI INTERESSI DI MUTUI DECENNALI PER LA REALIZZAZIONE INTEGRALE O LA RISTRUTTURAZIONE DI IMMOBILI ESISTENTI FINALIZZATI ALL'ATTIVAZIONE DI RAF E RSA (L.R.73/96) - TRASF IMPRESE
288921	CONTRIBUTI IN ANNUALITA' PER INIZIATIVE FINALIZZATE AI SENSI ED IN APPLICAZIONE DELLA L.R. 13/4/1995, N.59 "NORME PER LA RIDUZIONE, IL RIUTILIZZO E LO SMALTIMENTO DEI RIFIUTI"
291971	INTERVENTI URGENTI A TUTELA DELL'INCOLUMITA' PUBBLICA, NONCHE' CONTRIBUTI O INDENNITA' PER FABBRICATI DANNEGGIATI O DISTRUTTI DA CALAMITA' NATURALI (ARTICOLO 2,LETTERE A),B),D) DELLA LEGGE REGIONALE 29 GIUGNO 1978, N.38, INTEGRATA E MODIFICATA DALLA LEGGE REGIONALE 20 DICEMBRE 1979, N.79) - CONTRIBUTI PER IL RECUPERO DEGLI EDIFICI STORICO MONUMENTALI DANNEGGIATI DAL SISMA DEL 2003
294143	CONTRIBUTI COSTANTI NEL PAGAMENTO DEGLI INTERESSI DI MUTUI DECENNALI PER LA REALIZZAZIONE INTEGRALE O LA RISTRUTTURAZIONE DI IMMOBILI ESISTENTI FINALIZZATI ALL'ATTIVAZIONE DI RAF E RSA (L.R.73/96) - TRASF ENTI NO PROFIT
296957	PRESTAZIONI DI GARANZIA FIDEIUSSORIA AI MUTUI VENTENNALI (ARTICOLO 11 DELLA LEGGE REGIONALE 12 OTTOBRE 1978, N.63)
296958	PRESTAZIONE DI GARANZIA FIDEIUSSORIA AL MUTUO QUINDICENNALE PER LA RICOSTRUZIONE DELLO STADIO FILADELFIA
297027	PRESTAZIONE DI GARANZIA FIDEIUSSORIA ALLA SOCIETA' DI GESTIONE AEROPORTO CUNEO LEVALDIGI (GEAC S.P.A.)

CAPITOLO	DESCRIZIONE
297367	RESIDUI PERENTI AGLI EFFETTI AMMINISTRATIVI RECLAMATI DAI CREDITORI, RELATIVAMENTE A SPESE DI INVESTIMENTO (L.R. 7/2001)
298127	FONDO DI RISERVA PER LE SPESE DERIVANTI DA ECONOMIE SU FONDI STATALI VINCOLATI (L.R. 7/2001)
324623	QUOTA CAPITALE A CARICO DELLA REGIONE PER L'AMMORTAMENTO DEL MUTUO STIPULATO CON LA CASSA DEPOSITI E PRESTITI PER IL FINANZIAMENTO DEGLI INTERVENTI PREVISTI DALL'ARTICOLO 2 DELL'ORDINANZA N. 2638 DEL 5 SETTEMBRE 1997 E DELL'ORDINANZA 2858 DEL 1 OTTOBRE 1998
331633	QUOTE CAPITALI PER L'AMMORTAMENTO DEI PRESTITI OBBLIGAZIONARI EMESSI PER L'ESTINZIONE ANTICIPATA DI MUTUI PRECEDENTEMENTE CONTRATTI A CONDIZIONI PIU' ONEROSE DI QUELLE ATTUALI DI MERCATO (ART.35 DELLA L.724/94 E ART. 1 DELLA L.R. 35/2001).
336433	QUOTE CAPITALI PER L'AMMORTAMENTO DEI PRESTITI OBBLIGAZIONARI EMESSI A PAREGGIO DEI BILANCI 1996 E 1999
338633	QUOTA CAPITALE PER LA COSTITUZIONE DEL FONDO PER RIMBORSO DELL'EMISSIONE OBBLIGAZIONARIA ISN: XS0276060083
354856	QUOTE CAPITALI PER L'AMMORTAMENTO DEI MUTUI AUTORIZZATI A COPERTURA DISPESE RELATIVE A CONTRIBUTI IN CAPITALE PER LO SVILUPPO DELL'AGRICOLTURA E DELLE FORESTE (LEGGE REGIONALE 8 SETTEMBRE 1975, N.51)
357056	QUOTE CAPITALI PER L'AMMORTAMENTO DEI MUTUI AUTORIZZATI PER LE SPESE IN MATERIA DI SISTEMAZIONE DI BACINI MONTANI, OPERE IDRAULICO FORESTALI E OPERE IDRAULICHE (LEGGI REGIONALI 19 NOVEMBRE 1975, N.54 E 7 LUGLIO 1976, N.36)
361456	QUOTE CAPITALI PER L'AMMORTAMENTO DEL MUTUO AUTORIZZATO A COPERTURA DEGLI ONERI PER LA INTEGRAZIONE DEI CONTRIBUTI A FAVORE DI COMUNI E CON SORZI DI COMUNI, PER LA COSTRUZIONE, L'IMPIANTO E L'AMMODERNAMENTO DE-GLI ASILI NIDO PREVISTI DAI PIANI ANNUALI RELATIVI AGLI ESERCIZI 1972 E 1973 E QUELLI ASSEGNATI IN BASE AD ULTERIORI RIPARTI DI FONDI DISPO- STI DALLO STATO PER GLI ESERCIZI MEDESIMI (LEGGE REGIONALE 2 SETTEMBRE1974, N.28)
363656	QUOTE CAPITALI PER L'AMMORTAMENTO DEI MUTUI RELATIVI AL FINANZIAMENTO DEGLI ONERI RELATIVI ALL'INTEGRAZIONE REGIONALE DEL PIANO PER GLI ASILI NIDO PER GLI ANNI 1974 1975 (LEGGE REGIONALE 16 APRILE 1975, N. 22)
365856	QUOTA CAPITALE A CARICO DELLA REGIONE PER L'AMMORTAMENTO DEI MUTUI STIPULATI PER L'EDILIZIA SANITARIA AI SENSI DELL'ART.20 DELLA LEGGE N.67/88 (LEGGE N.67/88).
368056	QUOTE CAPITALI PER L'AMMORTAMENTO DEI MUTUI STIPULATI PER IL PAREGGIO DEI BILANCI DAL 1979 AL 2004
370256	QUOTE CAPITALI PER L'AMMORTAMENTO DEI MUTUI A PAREGGIO DEL BILANCIO 2005
381657	QUOTE CAPITALI PER L'AMMORTAMENTO DEI MUTUI AUTORIZZATI PER LA CONCES SIONE DI CONTRIBUTI AD IMPRESE PRIVATE, NELLE SPESE PER L'ACQUISTO DI AUTOBUS NUOVI (LEGGI REGIONALI 21 MARZO 1975, N.17 E 4 MAGGIO 1976, N.21)
390700	QUOTA CAPITALE RELATIVA ALL'ANTICIPAZIONE 2013 DI CUI ALL'ART. 2 DEL D.L. N. 35/2013.
390705	QUOTA CAPITALE RELATIVA ALL'ANTICIPAZIONE 2014 DI CUI ALL'ART. 2 DEL D.L. N. 35/2013.
390710	QUOTA CAPITALE RELATIVA ALL'ANTICIPAZIONE 2013 DI CUI ALL'ART. 3 DEL D.L. N. 35/2013.
390715	QUOTA CAPITALE RELATIVA ALL'ANTICIPAZIONE 2014 DI CUI ALL'ART. 3 DEL D.L. N. 35/2013.
801011	STIPENDI ED ALTRI ASSEGNI FISSI AL PERSONALE A TEMPO INDETERMINATO - PROGRAMMA 0101
801012	STIPENDI ED ALTRI ASSEGNI FISSI AL PERSONALE A TEMPO DETERMINATO - PROGRAMMA 0101
801013	STIPENDI ED ALTRI ASSEGNI FISSI AL PERSONALE DIRIGENTE - PROGRAMMA 0101
801014	PAGAMENTO DELLE SPESE CONTRATTUALI DEI DIRETTORI REGIONALI - PROGRAMMA 0101
801015	ONERI RIFLESSI A CARICO DELLA REGIONE PER IL PERSONALE - PROGRAMMA 0101
801016	ATTIVITA' PRODUTTIVE DA PARTE DELLA REGIONE QUALE SOGGETTO PASSIVO DI IMPOSTA - PROGRAMMA 0101
801021	STIPENDI ED ALTRI ASSEGNI FISSI AL PERSONALE A TEMPO INDETERMINATO - PROGRAMMA 0102
801022	STIPENDI ED ALTRI ASSEGNI FISSI AL PERSONALE A TEMPO DETERMINATO - PROGRAMMA 0102
801023	STIPENDI ED ALTRI ASSEGNI FISSI AL PERSONALE DIRIGENTE - PROGRAMMA 0102
801024	PAGAMENTO DELLE SPESE CONTRATTUALI DEI DIRETTORI REGIONALI - PROGRAMMA 0102
801025	ONERI RIFLESSI A CARICO DELLA REGIONE PER IL PERSONALE - PROGRAMMA 0102
801026	ATTIVITA' PRODUTTIVE DA PARTE DELLA REGIONE QUALE SOGGETTO PASSIVO DI IMPOSTA - PROGRAMMA 0102
801031	STIPENDI ED ALTRI ASSEGNI FISSI AL PERSONALE A TEMPO INDETERMINATO - PROGRAMMA 0103
801032	STIPENDI ED ALTRI ASSEGNI FISSI AL PERSONALE A TEMPO DETERMINATO - PROGRAMMA 0103
801033	STIPENDI ED ALTRI ASSEGNI FISSI AL PERSONALE DIRIGENTE - PROGRAMMA 0103
801034	PAGAMENTO DELLE SPESE CONTRATTUALI DEI DIRETTORI REGIONALI - PROGRAMMA 0103
801035	ONERI RIFLESSI A CARICO DELLA REGIONE PER IL PERSONALE - PROGRAMMA 0103
801036	ATTIVITA' PRODUTTIVE DA PARTE DELLA REGIONE QUALE SOGGETTO PASSIVO DI IMPOSTA - PROGRAMMA 0103
801037	STIPENDI ED ALTRI ASSEGNI FISSI AL PERSONALE DIRIGENTE A TEMPO DETERMINATO - PROGRAMMA 0103
801041	STIPENDI ED ALTRI ASSEGNI FISSI AL PERSONALE A TEMPO INDETERMINATO - PROGRAMMA 0104
801042	STIPENDI ED ALTRI ASSEGNI FISSI AL PERSONALE A TEMPO DETERMINATO - PROGRAMMA 0104
801043	STIPENDI ED ALTRI ASSEGNI FISSI AL PERSONALE DIRIGENTE - PROGRAMMA 0104
801044	PAGAMENTO DELLE SPESE CONTRATTUALI DEI DIRETTORI REGIONALI - PROGRAMMA 0104
801045	ONERI RIFLESSI A CARICO DELLA REGIONE PER IL PERSONALE - PROGRAMMA 0104
801046	ATTIVITA' PRODUTTIVE DA PARTE DELLA REGIONE QUALE SOGGETTO PASSIVO DI IMPOSTA - PROGRAMMA 0104
801051	STIPENDI ED ALTRI ASSEGNI FISSI AL PERSONALE A TEMPO INDETERMINATO - PROGRAMMA 0105
801052	STIPENDI ED ALTRI ASSEGNI FISSI AL PERSONALE A TEMPO DETERMINATO - PROGRAMMA 0105
801053	STIPENDI ED ALTRI ASSEGNI FISSI AL PERSONALE DIRIGENTE - PROGRAMMA 0105
801054	PAGAMENTO DELLE SPESE CONTRATTUALI DEI DIRETTORI REGIONALI - PROGRAMMA 0105
801055	ONERI RIFLESSI A CARICO DELLA REGIONE PER IL PERSONALE - PROGRAMMA 0105
801056	ATTIVITA' PRODUTTIVE DA PARTE DELLA REGIONE QUALE SOGGETTO PASSIVO DI IMPOSTA - PROGRAMMA 0105
801061	STIPENDI ED ALTRI ASSEGNI FISSI AL PERSONALE A TEMPO INDETERMINATO - PROGRAMMA 0106
801062	STIPENDI ED ALTRI ASSEGNI FISSI AL PERSONALE A TEMPO DETERMINATO - PROGRAMMA 0106
801063	STIPENDI ED ALTRI ASSEGNI FISSI AL PERSONALE DIRIGENTE - PROGRAMMA 0106
801064	PAGAMENTO DELLE SPESE CONTRATTUALI DEI DIRETTORI REGIONALI - PROGRAMMA 0106
801065	ONERI RIFLESSI A CARICO DELLA REGIONE PER IL PERSONALE - PROGRAMMA 0106
801066	ATTIVITA' PRODUTTIVE DA PARTE DELLA REGIONE QUALE SOGGETTO PASSIVO DI IMPOSTA - PROGRAMMA 0106
801081	STIPENDI ED ALTRI ASSEGNI FISSI AL PERSONALE A TEMPO INDETERMINATO - PROGRAMMA 0108
801082	STIPENDI ED ALTRI ASSEGNI FISSI AL PERSONALE A TEMPO DETERMINATO - PROGRAMMA 0108
801083	STIPENDI ED ALTRI ASSEGNI FISSI AL PERSONALE DIRIGENTE - PROGRAMMA 0108

CAPITOLO	DESCRIZIONE
818014	PAGAMENTO DELLE SPESE CONTRATTUALI DEI DIRETTORI REGIONALI - PROGRAMMA 1801
818015	ONERI RIFLESSI A CARICO DELLA REGIONE PER IL PERSONALE - PROGRAMMA 1801
818016	ATTIVITA' PRODUTTIVE DA PARTE DELLA REGIONE QUALE SOGGETTO PASSIVO DI IMPOSTA - PROGRAMMA 1801
818021	STIPENDI ED ALTRI ASSEGNI FISSI AL PERSONALE A TEMPO INDETERMINATO - PROGRAMMA 1802
818022	STIPENDI ED ALTRI ASSEGNI FISSI AL PERSONALE A TEMPO DETERMINATO - PROGRAMMA 1802
818023	STIPENDI ED ALTRI ASSEGNI FISSI AL PERSONALE DIRIGENTE - PROGRAMMA 1802
818024	PAGAMENTO DELLE SPESE CONTRATTUALI DEI DIRETTORI REGIONALI - PROGRAMMA 1802
818025	ONERI RIFLESSI A CARICO DELLA REGIONE PER IL PERSONALE - PROGRAMMA 1802
818026	ATTIVITA' PRODUTTIVE DA PARTE DELLA REGIONE QUALE SOGGETTO PASSIVO DI IMPOSTA - PROGRAMMA 1802
819011	STIPENDI ED ALTRI ASSEGNI FISSI AL PERSONALE A TEMPO INDETERMINATO - PROGRAMMA 1901
819012	STIPENDI ED ALTRI ASSEGNI FISSI AL PERSONALE A TEMPO DETERMINATO - PROGRAMMA 1901
819013	STIPENDI ED ALTRI ASSEGNI FISSI AL PERSONALE DIRIGENTE - PROGRAMMA 1901
819014	PAGAMENTO DELLE SPESE CONTRATTUALI DEI DIRETTORI REGIONALI - PROGRAMMA 1901
819015	ONERI RIFLESSI A CARICO DELLA REGIONE PER IL PERSONALE - PROGRAMMA 1901
819016	ATTIVITA' PRODUTTIVE DA PARTE DELLA REGIONE QUALE SOGGETTO PASSIVO DI IMPOSTA - PROGRAMMA 1901

ALLEGATO N. 14 AL BILANCIO DI PREVISIONE 2019 - 2021

Elenco delle spese che possono essere finanziate con il fondo di riserva per spese impreviste

Sono da considerarsi spese impreviste:

1. le manutenzioni straordinarie agli immobili regionali aventi caratteristica di urgenza e legate ad eventi non programmabili;
2. l'acquisto di arredi e attrezzature non rinviabile e legato ad eventi non programmabili;
3. l'acquisto di beni e servizi urgenti, non rinviabile, per prevenire ed affrontare danni derivanti da agenti atmosferici non prevedibili;
4. l'erogazione di contributi straordinari a privati o ad enti pubblici aventi caratteristica di urgenza e non rinviabile per interventi di emergenza volti a fronteggiare danni derivanti da eventi atmosferici non prevedibili;
5. le spese per espropri e occupazioni di urgenza legate alla prevenzione o alla riduzione di danni derivanti da agenti atmosferici non prevedibili;
6. le transazioni non programmate, finalizzate ad evitare un maggior onere per l'ente;
7. le spese connesse ad azioni esecutive intraprese dopo l'approvazione del bilancio e non previste nell'apposito fondo rischi;
8. le spese correnti e di investimento indifferibili e urgenti intervenute successivamente all'approvazione del bilancio.



COLLEGIO DEI REVISORI



Parere dell'organo di revisione

SUL BILANCIO DI PREVISIONE FINANZIARIO 2019 – 2021

Art. 40-quater della L.R. n. 7/2001

Dott. Alberto Tudisco (Presidente)

Dott. Vito Di Maria (Componente)

Dott. Enrico Severini (Componente)

SEZIONE I - Premessa e verifiche preliminari

SEZIONE II – Verifiche degli equilibri

SEZIONE III – Nota integrativa

SEZIONE IV - Spese per il personale e norme per il contenimento della spesa

SEZIONE V - Organismi partecipati

SEZIONE VI - Indebitamento

SEZIONE VII - Servizio sanitario regionale

SEZIONE VIII - Osservazioni e suggerimenti

SEZIONE I – PREMESSA E VERIFICHE PRELIMINARI
--

I sottoscritti Alberto Tudisco, Vito Di Maria, Enrico Severini, componenti del Collegio dei Revisori della Regione Piemonte, hanno ricevuto, a mezzo posta elettronica dal 19 febbraio 2019 al 07 marzo 2019 (versione definitiva), **la documentazione per l'espressione del parere sul bilancio di previsione finanziario 2019-2021** della Giunta Regionale, in applicazione dell'**articolo 72 del D. Lgs. 118/2011, come modificato dal D. Lgs, 126/2014, nonché** della Legge Regionale 7/2001 che prevede che il Collegio dei Revisori dei Conti della Regione svolga la funzione di vigilanza sulla regolarità contabile finanziaria ed economica della gestione della Regione, adempiendo ai **compiti previsti dall'articolo 20 del D. Lgs. 30 giugno 2011 n. 123,**

COMPOSTA DA

- **D.D.L. n. 342 del 19 dicembre 2018 “Bilancio di previsione finanziario 2019 - 2021”;**
- Allegato n. 1 al Bilancio di Previsione entrate per titoli e tipologie;
- Allegato n. 2 al Bilancio di Previsione 2019-2021 riepilogo generale entrate per titoli;
- Allegato n. 3 al Bilancio di Previsione 2019-2021 spese missioni, programmi e titoli;
- Allegato n. 4 al Bilancio di Previsione 2019-2021 riepilogo generale spese per missioni;
- Allegato n. 5 al Bilancio di Previsione 2019-2021 quadro generale riassuntivo delle entrate e delle spese per titoli;
- **Allegato n.6 Nota Integrativa al Bilancio di Previsione di cui all'art. 11, comma 5, del D. Lgs.118/2011;**
- Allegato n.7 al Bilancio di Previsione 2019-2021 prospetto esplicativo del risultato di amministrazione presunto;
- Allegato n. 8 al Bilancio di Previsione 2019-2021 prospetto verifica rispetto dei vincoli di finanza pubblica;
- Allegato n. 9 al Bilancio di Previsione 2019-2021 equilibri di bilancio;
- Allegato n.10 al Bilancio di Previsione 2019-2021 composizione per missioni e programmi del Fondo **pluriennale vincolato dell'esercizio 2019 di riferimento del bilancio;**
- Allegato n.11A al Bilancio di Previsione 2019-2021 **composizione dell'accantonamento al Fondo Crediti di dubbia esigibilità esercizio finanziario 2019;**
- Allegato n.12 al Bilancio di Previsione 2019-2021 prospetto dimostrativo del rispetto dei vincoli di indebitamento delle Regioni e delle Province autonome;
- Allegato n. 13 al Bilancio di Previsione 2019-2021 elenco dei capitoli che riguardano le spese obbligatorie;

- Allegato n. 14 al Bilancio di Previsione 2019-2021 elenco delle spese che possono essere finanziate con il fondo di riserva per spese impreviste.

e dopo aver dato atto che:

- la gestione contabile della Regione Piemonte è regolata dalla legge regionale 11 aprile 2001, n. 7, “*Ordinamento contabile della Regione Piemonte*”, **che disciplina in modo organico le regole finanziarie e contabili proprie dell’ordinamento regionale e dal “Regolamento regionale di contabilità” 5 dicembre 2001, n. 18/R;**
- la Regione, con deliberazione del Consiglio regionale del 4 dicembre 2018, n. 334-41292, ha approvato, il Documento di Programmazione Economico - Finanziaria Regionale per il periodo 2019-2021;
- in data 5 aprile 2018, con legge regionale n. 4 (modificata dalla legge regionale n.7 del 29 giugno 2018) è **stato approvato il bilancio di previsione per l’anno finanziario 2018-2020;**
- in data 4 ottobre 2018, con legge regionale n. 14, è stato approvato il Rendiconto Generale della Regione, per l’esercizio finanziario 2017;
- **in data 17 dicembre 2018, con legge regionale n. 20 è stato approvato l’assestamento del bilancio di previsione finanziario 2018-2020;**
- in data 21 **dicembre 2018, con legge regionale n. 30 è stato approvato l’autorizzazione all’esercizio provvisorio del bilancio della Regione Piemonte per gli anni 2019-2021;**

CONSIDERATO

- **che, ai sensi dell’art. 40 quater della Legge regionale 11 aprile 2001, n. 7, il Collegio dei Revisori dei Conti esprime parere obbligatorio sui progetti di legge di approvazione del bilancio di previsione;**
- che con Legge Regionale 21 dicembre 2018, n. 30 (Autorizzazione all’Esercizio provvisorio del Bilancio della Regione Piemonte per gli anni 2019-2021 e disposizioni finanziarie) dal 1° gennaio 2019 fino al momento dell’entrata in vigore della legge di approvazione del bilancio, comunque per un periodo non superiore a tre mesi, è stato autorizzato l’esercizio provvisorio nei limiti degli stanziamenti di spesa previsti nel disegno di legge regionale n. 342 (Bilancio di previsione finanziario 2019-2021), presentato dalla Giunta regionale in data 19 dicembre 2018.

VISTI

- lo Statuto della Regione Piemonte;
- il D. Lgs. 23 giugno 2011 n. 118 “*Disposizioni in materia di armonizzazione dei sistemi contabili e degli schemi di bilancio delle Regioni, degli enti locali e dei loro organismi, a norma degli articoli 1 e 2 della*

legge 5 maggio 2009, n. 42” come modificato dal D. Lgs. 10 agosto 2014 n. 126 “Disposizioni integrative e correttive del decreto legislativo 23 giugno 2011, n. 118, recante disposizioni in materia di armonizzazione dei sistemi contabili e degli schemi di bilancio delle Regioni, degli enti locali e dei loro organismi, a norma degli articoli 1 e 2 della legge 5 maggio 2009, n. 42”;

- il principio applicato alla contabilità finanziaria (allegato 4/2 al D. Lgs. 118/2011);

hanno effettuato le seguenti verifiche al fine di esprimere un motivato giudizio di coerenza, attendibilità e congruità contabile delle previsioni di bilancio 2019-2021.

GESTIONE DELL'ESERCIZIO 2017

Con Delibera n. 87/2018/SRCPIE/PARI del 20 luglio 2018 la Corte dei Conti – Sezione di Controllo per il Piemonte, ha parificato il rendiconto generale della Regione Piemonte per l'esercizio 2017.

Con Legge regionale n. 14 del 4 ottobre 2018 è stato approvato il “Rendiconto generale per l'esercizio finanziario 2017”, che presenta un saldo di cassa di € 165.910.479,88 ed un disavanzo d'amministrazione di € - 1.837.701.190,19.

I dati del consuntivo 2017 evidenziano quanto segue:

	In conto		TOTALE
	RESIDUI	COMPETENZA	
Fondo di cassa al 1° gennaio 2018			502.523.805,57
RISCOSSIONI	1.326.295.680,08	10.551.427.625,77	11.877.723.305,85
PAGAMENTI	1.967.950.491,09	10.246.386.140,45	12.214.336.631,54
Fondo di cassa al 31 dicembre 2018			165.910.479,88
RESIDUI ATTIVI	3.026.598.046,10	2.432.795.798,55	5.459.393.844,65
RESIDUI PASSIVI	4.263.880.544,74	2.911.617.180,41	7.175.497.725,15
FONDO PLURIENNALE VINCOLATO PER SPESE CORRENTI			119.356.538,85
FONDO PLURIENNALE VINCOLATO PER SPESE IN CONTO CAPITALE			168.151.250,72
Risultato di Amministrazione al 31 dicembre 2017			-1.837.701.190,19

Il rendiconto, di che trattasi, è stato parificato dalla Corte dei Conti per il Piemonte, in tutte le sue componenti con l'eccezione:

- delle componenti del risultato di amministrazione come rappresentate dalla Regione all'art. 7 comma 4 lettere a) e b) del D.D.L. emendato (euro 752.883.399,02 quale quota residua del disavanzo al 31 dicembre 2014 ancora da recuperare, nonché euro 1.750.112.799,39 quale quota residua del disavanzo da ricognizione straordinaria dei residui ancora da recuperare);

- delle partite di spesa impegnate o destinate a fondo pluriennale vincolato che hanno avuto quale **copertura l'applicazione di accantonamenti e vincoli del risultato di amministrazione 2016**, desunte dalle risultanze istruttorie, come di seguito riportate con la specifica dei relativi capitoli:
 - Spese impegnate per complessivi euro 240.153.781,66 sui capitoli *100451, 147238, 147296, 149827, 151247, 151664, 151941, 152990, 156938, 156957, 156969, 157206, 158639, 158805, 160024, 160243, 161022, 169316, 170534, 171361, 173335, 173874, 179686, 193276, 201990, 216417, 218311, 223386, 225836, 226187, 228436, 229420, 230266, 233982, 236785, 255509, 258315, 279821, 284799*;
 - Spese destinate a fondo pluriennale vincolato per complessivi euro 8.335.514,85 gravanti sui capitoli *647238, 652218, 673874, 718740, 718760, 724226, 700106*.

Con Legge regionale n. 20 del 17 dicembre 2018, "Assestamento del bilancio di previsione finanziario 2018 - 2020 e disposizioni finanziarie", la regione si è adeguata alla deliberazione di parifica del rendiconto 2017 emanata dalla Corte dei Conti.

GESTIONE DELL'ESERCIZIO 2018

La gestione dell'anno 2018 è stata improntata al rispetto del "Pareggio di Bilancio", in coerenza con gli impegni che si è assunto lo stato italiano a livello europeo, secondo quanto previsto dai commi 460/466, art. 1 della Legge 190/2014 e dalla Legge n. 243/2012.

La situazione di cassa dell'Ente negli ultimi tre esercizi presenta i seguenti risultati:

	Disponibilità alla chiusura esercizio
Anno 2016	502.523.805,57
Anno 2017	165.910.479,88
Anno 2018	298.680.503,50

Il risultato presunto d'amministrazione dell'esercizio 2018 risulta così formato:

Risultato presunto di amministrazione (ALL'INIZIO DELL'ESERCIZIO 2018 DI RIFERIMENTO DEL BILANCIO DI PREVISIONE)		
1) Determinazione del risultato di amministrazione presunto al 31/12/2018		
(+)	Risultato di amministrazione iniziale dell'esercizio 2018	-1.837.701.190,19
(+)	Fondo pluriennale vincolato iniziale dell'esercizio 2018	287.507.789,57
(+)	Entrate già accertate nell'esercizio 2018	13.488.540.365,08
(-)	Uscite già impegnate nell'esercizio 2018	13.543.116.753,69
(-)	riduzione dei residui attivi già verificatesi nell'esercizio 2018	69.389.494,70
+/-	Variazioni dei residui attivi già verificatesi nell'esercizio 2018	-
-/+	Variazioni dei residui passivi già verificatesi nell'esercizio 2018	8.513.364,83
=	Risultato di amministrazione dell'esercizio 2018 alla data di redazione del bilancio di previsione dell'anno	1.665.645.919,10
+	Entrate che prevedo di accertare per il restante periodo dell'esercizio 2018	-
-	Spese che prevedo di impegnare per il restante periodo dell'esercizio 2018	-
+/-	Variazioni dei residui attivi, presunte per il restante periodo dell'esercizio 2018	-
-/+	Variazioni dei residui passivi, presunte per il restante periodo dell'esercizio 2018	-
-	Fondo pluriennale vincolato finale presunto dell'esercizio 2018	130.949.844,92
=	A) Risultato di amministrazione presunto al 31/12/2018	1.796.595.764,02
2) Composizione del risultato di amministrazione presunto al 31/12/2018:		
Parte accantonata		
	Fondo crediti di dubbia esigibilità al 31/12/2018	366.935.923,39
	Accantonamento residui peremnti al 31/12/2018	49.427.853,26
	Fondo vincolato da anticipazioni di liquidità ex DL35/2013 - Contratti stipulati da Regione Piemonte (art. 1, comma 701, legge n°208/2018)	4.209.235.336,27
	Fondo perdite società partecipate	1.000.000,00
	Fondo contenzioso	16.000.693,45
	Altri accantonamenti	31.713.440,74
	B) Totale parte accantonata	4.674.313.247,11
Parte vincolata		
	Vincoli derivanti da leggi e dai principi contabili	16.407.653,42
	Vincoli derivanti da trasferimenti	98.139.021,45
	Vincoli derivanti dalla contrazione di mutui	-
	Vincoli formalmente attribuiti dall'ente	-
	Altri vincoli	-
	C) Totale parte vincolata	114.546.674,87
Parte destinata agli investimenti		
	D) Totale destinata agli investimenti	-
	E) Totale parte disponibile (E=A-B-C-D)	6.585.455.686,00
Se E è negativo, tale importo è iscritto tra le spese del bilancio di previsione come disavanzo da ripianare		
3) Utilizzo quote vincolate del risultato di amministrazione presunto al 31/12/2018:		
	Utilizzo quota vincolata	-
	Utilizzo vincoli derivanti da leggi e dai principi contabili	4.849.915,34
	Utilizzo vincoli derivanti da trasferimenti	67.024.104,55
	Utilizzo vincoli derivanti dalla contrazione di mutui	-
	Utilizzo vincoli formalmente attribuiti dall'ente	-
	Utilizzo altri vincoli	-
	Totale utilizzo avanzo di amministrazione presunto	71.874.019,89

La tabella dimostrativa del risultato di amministrazione presunto è un allegato al bilancio di previsione che evidenzia le risultanze presuntive della gestione dell'esercizio precedente a quello cui si riferisce il bilancio di previsione e consente l'elaborazione di previsioni coerenti con tali risultati.

In particolare, la tabella dimostrativa del risultato di amministrazione presunto permette di verificare l'esistenza di un eventuale disavanzo e di provvedere alla relativa copertura.

La prima parte del prospetto viene determinato l'importo del risultato presunto di amministrazione per approssimazioni successive, attraverso:

- a) l'indicazione del risultato di amministrazione iniziale dell'esercizio precedente a quello cui si riferisce il bilancio, che costituisce un dato certo, determinato dall'ultimo consuntivo approvato;
- b) il calcolo del risultato di amministrazione dell'esercizio precedente, a quello cui si riferisce il bilancio alla data in cui si predispose lo schema di bilancio, determinato sulla base delle registrazioni contabili alla data di elaborazione dello schema di bilancio;
- c) la stima degli impegni e degli accertamenti che si prevede di registrare nel resto dell'esercizio in corso, e delle variazioni dei residui attivi e passivi che si prevede di effettuare in sede di riaccertamento. Sulla base di tali dati e dell'importo del fondo pluriennale vincolato di spesa definitivamente stanziato in spesa dell'esercizio precedente si determina il risultato di amministrazione presunto dell'esercizio precedente a quello cui si riferisce il bilancio di previsione.

Se il bilancio di previsione è approvato successivamente alla data del 31 dicembre dell'esercizio precedente, la parte di cui alla lettera c) è compilata solo per la voce relativa al fondo pluriennale vincolato formatosi nell'esercizio precedente a quello cui si riferisce il bilancio di previsione.

La seconda parte del prospetto rappresenta la composizione del risultato di amministrazione presunto al 31 dicembre dell'esercizio precedente a quello cui si riferisce il bilancio di previsione, costituita:

- a) della quota vincolata del risultato di amministrazione del periodo precedente, precisando a quali vincoli si fa riferimento, secondo la classificazione prevista dal principio applicato 9.2.
- b) L'elenco analitico dei vincoli è riportato nella nota integrativa, distinguendo i vincoli derivanti dalla legge e dai principi contabili, dai trasferimenti, da mutui e altri finanziamenti, vincoli formalmente attribuiti dall'ente;
- c) dalla quota del risultato di amministrazione accantonata. Gli accantonamenti dell'avanzo sono il fondo crediti di dubbia esigibilità, l'accantonamento per i residui perenti e altri eventuali accantonamenti per passività potenziali;
- d) dalla quota del risultato di amministrazione destinata agli investimenti. I fondi destinati a investimento sono costituiti dalle entrate in c/capitale senza vincoli di specifica destinazione che ancora non hanno finanziato spese di investimento, utilizzabili solo a seguito dell'approvazione del rendiconto;

- e) l'eventuale quota libera dell'avanzo di amministrazione presunto utilizzabile solo a seguito dell'approvazione del rendiconto, quando ne sia dimostrata la sua effettiva consistenza e, quindi, nella misura in cui l'avanzo risulti effettivamente realizzato. Nel caso in cui l'importo della quota libera risulti negativo, si è in presenza di un disavanzo di amministrazione, da recuperare secondo le modalità previste nel principio n. 9.2 della contabilità finanziaria.

In merito alla quota accantonata i principi contabili prescrivono l'obbligo di evidenziare almeno le dotazioni:

- a) del fondo crediti di dubbia esigibilità al 31/12 dell'esercizio precedente;
- b) dei fondi a copertura dei residui perenti al 31/12 dell'esercizio precedente.

Nella determinazione della quota accantonata del risultato di amministrazione presunto (oltre alle dotazioni dei fondi perenti e dei fondi per i crediti di dubbia esigibilità) sono stati considerati anche i seguenti accantonamenti:

- a) fondi per i rischi di contenziosi legali (sia di parte corrente che capitale);
- b) fondi a garanzia di eventuali rischi da oneri riferiti a prestiti obbligazionari;
- c) restituzione allo Stato L. 296/2006 della quota di tassa auto in eccesso;
- d) fondo per l'applicazione dell'art. 46 della legge 89/2014 così come modificato dalla Legge di stabilità per il 2015.

Contestualmente all'individuazione delle quote accantonate e vincolate del risultato presunto di amministrazione, il principio contabile della programmazione prescrive di allegare in nota integrativa l'elenco dei residui perenti (presunti) con separata indicazione della quota a valere su risorse vincolate e di quella a valere su risorse non vincolate.

SEZIONE II – VERIFICHE DEGLI EQUILIBRI

BILANCIO DI PREVISIONE 2019-2021

1) RIEPILOGO GENERALE ENTRATE E SPESE PER TITOLI

L'Organo di Revisione ha verificato che i documenti contabili sono stati predisposti e redatti sulla base del sistema di codifica della contabilità armonizzata. Le previsioni di competenza per gli anni 2019, 2020 e 2021 sono così formulate:

RIEPILOGO GENERALE ENTRATE E SPESE PER TITOLI

ENTRATE PREVISIONI DI COMPETENZA

BILANCIO DI PREVISIONE				
RIEPILOGO GENERALE ENTRATE PER TITOLI				
TITOLO TIPOLOGIA	DENOMINAZIONE	PREVISIONI ANNO 2019	PREVISIONI ANNO 2020	PREVISIONI ANNO 2021
	Fondo pluriennale vincolato	130.949.844,92	49.982.331,63	94.160,00
	Ut lizzo avanzo di Amministrazione <i>- di cui avanzo vincolato utilizzato anticipatamente</i>	4.788.859.921,98	3.990.925.951,27	3.772.616.566,27
		4.209.235.336,27	3.990.925.951,27	3.772.616.566,27
	Fondo cassa all' 1/1 esercizio di riferimento	298.680.503,50	0,00	0,00
TITOLO 1	Entrate correnti di natura tributaria, contributi e perequativi	9.909.427.774,92	9.947.804.706,40	9.899.306.529,54
TITOLO 2	Trasferimenti correnti	746.369.484,07	744.087.164,22	703.251.964,95
TITOLO 3	Entrate extratributarie	524.341.653,83	368.458.275,70	373.200.047,70
TITOLO 4	Entrate in conto capitale	387.030.453,58	292.001.400,93	234.786.031,20
TITOLO 5	Entrate da riduzione di attività finanziarie	496.349.592,23	13.866.189,42	13.543.245,91
TITOLO 6	Accensione prestiti	41.865.000,00	0,00	0,00
TITOLO 7	Anticipazioni da istituto tesoriere/cassiere	0,00	0,00	0,00
TITOLO 9	Entrate per conto terzi e partite di giro	2.929.932.023,65	2.929.832.023,65	2.929.832.023,65
TOTALE TITOLI		15.035.315.982,28	14.296.049.760,32	14.153.919.842,95
TOTALE GENERALE DELLE ENTRATE		19.955.125.749,18	18.336.958.043,22	17.926.630.569,22

Le previsioni di competenza rispettano il principio generale n. 16 e rappresentano le entrate e le spese che si prevede saranno esigibili in ciascuno degli esercizi considerati anche se l'obbligazione giuridica è sorta in esercizi precedenti.

SPESE PREVISIONI DI COMPETENZA

BILANCIO DI PREVISIONE RIEPILOGO GENERALE DELLE SPESE PER TITOLI					
TITOLO	DENOMINAZIONE		PREVISIONI ANNO 2019	PREVISIONI ANNO 2020	PREVISIONI ANNO 2021
DISAVANZO DI AMMINISTRAZIONE			325.272.399,91	325.272.399,91	325.272.399,91
1	SPESE CORRENTI	previsione di competenza <i>di cui già impegnato*</i> <i>di cui fondo pluriennale vincolato</i> previsione di cassa	11.299.857.352,97 236.857.514,42 1.671.057,47 13.540.581.908,24	10.598.845.951,20 84.161.478,94 94.160,00 (0,00)	10.492.648.297,77 6.546.098,11 (0,00) (0,00)
2	SPESE IN CONTO CAPITALE	previsione di competenza <i>di cui già impegnato*</i> <i>di cui fondo pluriennale vincolato</i> previsione di cassa	995.572.002,30 395.598.149,96 48.311.274,16 1.275.766.955,39	584.921.836,68 157.447.598,28 (0,00) (0,00)	437.857.823,02 76.945.569,41 (0,00) (0,00)
3	SPESE PER INCREMENTO DI ATTIVITA' FINANZIARIE	previsione di competenza <i>di cui già impegnato*</i> <i>di cui fondo pluriennale vincolato</i> previsione di cassa	289.354.974,89 (0,00) (0,00) 290.244.354,02	100.000,00 (0,00) (0,00) (0,00)	100.000,00 (0,00) (0,00) (0,00)
4	RIMBORSI DI PRESTITI	previsione di competenza <i>di cui già impegnato*</i> <i>di cui fondo pluriennale vincolato</i> previsione di cassa	4.115.136.995,46 3.613.625,00 136.490.590,07	3.897.985.831,78 4.151.500,00 (0,00)	3.740.920.024,87 4.151.500,00 (0,00)
5	CHIUSURA ANTICIPAZIONI DA ISTITUTO TESORIERE/CASSIERE	previsione di competenza <i>di cui già impegnato*</i> <i>di cui fondo pluriennale vincolato</i> previsione di cassa	(0,00) (0,00) (0,00) (0,00)	(0,00) (0,00) (0,00) (0,00)	(0,00) (0,00) (0,00) (0,00)
7	SPESE PER CONTO TERZI E PARTITE DI GIRO	previsione di competenza <i>di cui già impegnato*</i> <i>di cui fondo pluriennale vincolato</i> previsione di cassa	2.929.932.023,65 (0,00) 3.935.868.215,94	2.929.832.023,65 (0,00) (0,00)	2.929.832.023,65 (0,00) (0,00)
TOTALE TITOLI		previsione di competenza <i>di cui già impegnato*</i> <i>di cui fondo pluriennale vincolato</i> previsione di cassa	19.629.853.349,27 636.069.289,38 49.982.331,63 19.178.952.023,66	18.011.685.643,31 245.760.577,22 94.160,00 -	17.601.358.169,31 87.643.167,52 0,00 -
TOTALE GENERALE DELLE SPESE		previsione di competenza <i>di cui già impegnato*</i> <i>di cui fondo pluriennale vincolato</i> previsione di cassa	19.955.125.749,18 636.069.289,38 49.982.331,63 19.178.952.023,66	18.336.958.043,22 245.760.577,22 94.160,00 -	17.926.630.569,22 87.643.167,52 - -

*Le previsioni di spesa sono state quantificate nel rispetto di principi contabili.

Le previsioni di bilancio sono state predisposte in maniera tale da assicurare la copertura finanziaria integrale nel triennio 2019-2021 alle spese di funzionamento e alle spese obbligatorie, tenuto conto delle obbligazioni giuridiche in essere, dei contratti, dei mutui, degli oneri del personale e di tutte le altre spese di carattere rigido e obbligatorio.

Le risorse regionali, al netto delle sopraindicate spese e degli accantonamenti obbligatori per legge, di seguito descritti, sono state destinate alle spese per attuazione delle scelte strategiche del programma di mandato della legislatura regionale, escludendo qualsiasi logica incrementale basata sulla spesa storica.

ENTRATE E SPESE PREVISIONI DI CASSA 2019

Entrate previsioni di cassa

BILANCIO DI PREVISIONE		
RIEPILOGO GENERALE ENTRATE PER TITOLI		
TITOLO TIPOLOGIA	DENOMINAZIONE	PREVISIONI ANNO 2019
	<i>Fondo cassa all*1/1 esercizio di riferimento</i>	298.680.503,50
1	Entrate correnti di natura tributaria, contributiva e perequativa	12.481.096.192,37
2	Trasferimenti correnti	1.181.002.680,55
3	Entrate extratributarie	1.116.389.290,55
4	Entrate in conto capitale	536.539.419,27
5	Entrate da riduzione di attività finanziarie	499.002.695,91
TOTALE ENTRATE FINALI		15.814.030.278,65
6	Accensione prestiti	60.396.129,85
7	Anticipazioni da Istituto Tesoriere/Cassiere	0,00
9	Entrate per conto terzi e parte di giro	3.005.845.111,66
TOTALE TITOLI		18.880.271.520,16
TOTALE GENERALE DELLE ENTRATE		19.178.952.023,66

Spese previsioni di cassa

BILANCIO DI PREVISIONE		
RIEPILOGO GENERALE DELLE SPESE PER TITOLI		
TITOLO TIPOLOGIA	DENOMINAZIONE	PREVISIONI ANNO 2019
Disavanzo di amministrazione		0,00
1	Spese Correnti	13.540.581.908,24
2	Spese in conto Capitale	1.275.766.955,39
3	Spese per incremento di attività finanziarie	290.244.354,02
TOTALE SPESE FINALI		15.106.593.217,65
4	Rimborsi di Prestiti	136.490.590,07
5	Chiusura anticipazioni ricevute da Istituto Tesoriere/Cassiere	0,00
7	Spese per conto terzi e parte di giro	3.935.868.215,94
TOTALE TITOLI		19.178.952.023,66
TOTALE GENERALE SPESE		19.178.952.023,66

Gli stanziamenti di cassa comprendono le previsioni di riscossioni e pagamenti in conto competenza e in conto residui e sono elaborate in considerazione dei presumibili ritardi nella riscossione e nei pagamenti delle obbligazioni già esigibili nonché delle minori riscossioni per effetto delle riduzioni/esenzioni.

La previsione delle entrate rappresenta quanto l'amministrazione ritiene di poter accertare per ciascun esercizio considerato, mentre la previsione delle spese è quantificata nella misura necessaria per lo svolgimento delle attività che daranno luogo ad obbligazioni esigibili in ciascun esercizio considerato e tiene conto degli impegni assunti a seguito di obbligazioni giuridicamente perfezionate ed esigibili negli esercizi considerati.

PREVISIONI RELATIVE ALLE ENTRATE

Dalla Nota integrativa emerge che le risorse nazionali 2019 destinate al Servizio sanitario nazionale ammontano a 111,2 miliardi di euro.

Nel riparto si è tenuto conto di meccanismi premiali e di riequilibrio che determinano il fabbisogno standard, e considerate tutte le risorse comprese quelle relative alla quota premiale, pari allo 0,25% del Fondo, circa 286 milioni di euro.

Il riparto per il 2019 assegna al Piemonte 8 miliardi e 199 milioni, un incremento rispetto agli 8 miliardi 136 milioni **dell'anno prima: 60 milioni in più, un riconoscimento per il lavoro della Regione che ha permesso di arrivare a risorse in più della quota premiale delle varie regioni ed un passo in avanti per una Regione negli anni passati sottoposta al rigoroso controllo ministeriale per il Piano di Rientro, fino al rientro dai conti in rosso ereditati dalle precedenti gestioni.**

Le entrate tributarie che finanziano la spesa sanitaria indistinta sono IRAP, Addizionale Regionale all'IRPEF e la compartecipazione regionale all'IVA sanità, le cui previsioni di entrata, sul triennio 2019-2021, dei gettiti relativi ad IRAP e Addizionale Regionale IRPEF sono state formulate ottemperanza al principio contabile applicato concernente la contabilità finanziaria, sulla base delle ultime stime comunicate dal Dipartimento delle finanze del Ministero dell'Economia e delle Finanze, e dei decreti di riparto Dipartimento della Ragioneria Generale dello Stato.

Per l'IRAP e Addizionale Regionale all'IRPEF sono inoltre previsti a bilancio le entrate derivanti dalle attività di recupero fiscale, pari a circa 70 milioni per l'anno 2018 (Proventi derivanti dal controllo fiscale in materia di Irap e di addizionale Irpef comprensivi di interessi e sanzioni -artt. 9 e 10 del d lgs 6 maggio 2011 n. 68 e art.12 della l.r. 5/2012).

La compartecipazione IVA si aggiunge agli altri gettiti a copertura del livello di finanziamento determinato. La quota di compartecipazione IVA non sanitaria comprende la quota di IVA commisurata ai trasferimenti soppressi dal D. Lgs 56/2000 e la quota aggiuntiva di compartecipazione all'imposta sul valore aggiunto relativa ai litri di carburante venduti a prezzo ridotto.

Per gli altri tributi regionali, gestiti per la maggior parte in autoliquidazione e quindi accertati per cassa, la **previsione è stata effettuata in base all'andamento del gettito negli ultimi anni.**

L'ammontare delle compartecipazioni alle accise benzina e gasolio destinate ad alimentare il Fondo Nazionale Trasporti di cui all'art.16 bis del DL 95/2012 sono state quantificate sulla base della più recente intesa sul riparto di detto fondo.

Le assegnazioni statali con carattere di continuità, in coerenza con la definizione del concorso regionale agli obiettivi di finanza pubblica, non sono state iscritte con il bilancio di previsione e saranno oggetto di variazione di bilancio una volta perfezionati gli atti di riparto. Su tale versante, si registra, peraltro, anche nella manovra 2019, **l'effetto negativo di alcune misure di riduzione del gettito definite a livello nazionale senza le necessarie misure di**

compensazione a favore delle Regioni. Sull'Irap, inoltre, permane la ormai costante riduzione delle stime di gettito effettuate dal Dipartimento delle Finanze riguardo Piemonte.

La tabella seguente mostra le previsioni inserite nel DEFR 2019-2021, le quali dovranno essere attentamente monitorate in base ai dati stimati di fonte ministeriale.

Gettito previsto principali entrate tributarie regionali (milioni di euro)

	2018	2019	2020	2021
Tassa automobilistica regionale	512,61	502,65	507,86	513,11
IRBA (Imposta Regionale sulla Benzina per Autotrazione)	19,62	19,85	20,08	20,31
Addizionale regionale sul gas metano (Arisgam)	80,72	81,61	82,51	83,42
IRAP privata netto manovra regionale*	987,00	999,86	1011,48	1024,12
Addizionale regionale IRPEF netto manovra regionale	782,84	796,49	808,17	816,90
totale risorse al netto delle manovre regionali	2.367,69	2.400,46	2.430,09	2.457,85
totale risorse al lordo delle manovre regionali	2.880,06	2.921,83	2.959,19	2.992,75

* IRAP settore privato

Fonte: modello multisettoriale IRES-Prometeia per il Piemonte

L'amministrazione considera strategica l'attività di contrasto all'evasione dei tributi propri, oltre che per evidenti profili equitativi e di giustizia fiscale, anche per le sue potenzialità di recupero di risorse a favore del bilancio regionale e quindi, in ultima analisi, della collettività amministrata. Ciò, a maggior ragione, nell'attuale contesto, nel quale la leva fiscale non è manovrabile in aumento e anche in prospettiva i margini di disponibilità per il legislatore locale paiono essere ridotti. Inoltre, le nuove regole contabili impongono di dedicare particolare attenzione al lato "entrate" dei bilanci.

In questi anni, l'attenzione si è concentrata in particolare sulla tassa automobilistica regionale, che rappresenta il tributo direttamente gestito dall'ente Regione di maggiore significato economico, con risultati di assoluto rilievo in termini di gettito recuperato, come mostra la tabella seguente:

Recupero storico evasione sulla tassa automobilistica regionale (euro)

Anno	Riscossione volontaria	Recupero evasione	totale
2010	447.341.448	20.809.745	468.151.193
2011	444.812.935	27.707.670	472.520.605
2012	436.233.999	28.802.415	465.036.414
2013	420.077.791	35.153.893	455.231.684
2014	413.569.242	13.814.307	427.383.549
2015	427.545.329	40.560.358	468.105.687
2016	443.172.935	38.577.961	481.750.896
2017	438.644.858	56.060.120	494.704.978
2018	433.485.285	135.661.037	569.146.322

Si osserva che i dati sono relativi alla sola attività di accertamento, per cui all'importo esposto a colonna recupero evasione vanno aggiunti gli importi, pari a circa il 22% delle somme iscritte a ruolo, derivanti dall'attività di riscossione coattiva, affidata a Equitalia S.p.A. fino al 2016 e ancora attiva nel periodo indicato (stimati in circa 30 mln/€ nel 2018). Dopo l'acquisto di quote della partecipazione azionaria della Società di riscossioni SORIS S.p.A., detenuta dal Comune di Torino, nel corso del 2017 sono state portate a termine le attività di affidamento, con approvazione dei relativi disciplinari, ed è quindi stata avviata la prima campagna di riscossione coattiva della tassa automobilistica per mezzo della nuova concessionaria. Nel biennio 2017-2018 SORIS ha emesso 466.000 avvisi di ingiunzione per il bollo auto con conseguente iscrizione a ruolo, per un ammontare complessivo del valore di carico pari a 238 mln/euro. L'attività svolta solo nel 2017 ha prodotto un maggior recupero di circa 23 milioni, mentre a giugno 2018, relativamente alla medesima campagna il riscosso ammonta a € 38.680.749, pari al 18,69 per cento delle somme incluse nel carico affidato, e per un nuovo carico è in corso un nuovo affidamento.

Previsioni di spesa e misure di contenimento dei costi

Come rappresentato nella nota integrativa le previsioni di spesa sono state quantificate nel rispetto di principi contabili, e sono state predisposte in maniera tale da assicurare la copertura finanziaria integrale nel triennio 2018-2020 alle spese di funzionamento e alle spese obbligatorie, tenuto conto delle obbligazioni giuridiche in essere, dei contratti, dei mutui, degli oneri del personale e di tutte le altre spese di carattere rigido e obbligatorio. Le risorse regionali, al netto delle sopraindicate spese e degli accantonamenti obbligatori per legge, di seguito descritti, sono state destinate alle spese per attuazione delle scelte strategiche del programma di mandato della legislatura regionale, escludendo qualsiasi logica incrementale basata sulla spesa storica.

Sul versante delle spese, meritano di essere riepilogate le principali misure di contenimento già in corso di attuazione.

-Spese sanitarie

L'uscita dal piano di rientro della sanità ha sancito il raggiungimento dell'obiettivo di contenere la spesa sanitaria regionale entro la quota di spettanza annua a valere sul Fondo Sanitario Nazionale.

A partire dal 2017 si registra inoltre un risparmio annuo pari ad Euro 83.379.518,98 in conseguenza dal completamento del piano di restituzione decennale della cessione pro-soluto dei crediti vantati dalle Aziende Sanitarie, autorizzata con DGR n. 47-5035 del 28/12/2006.

- Spese per il Trasporto Pubblico Locale (TPL)

Il DEF 2018-2020 indicava una spesa annua per il TPL pari a 533 milioni di euro nel 2016 e 520 milioni nel 2017, in considerazione del processo di conferimento volontario all'Agenzia della Mobilità Regionale dei contratti di servizio di trasporto pubblico su gomma e ferroviario da parte dei rispettivi Enti titolari di delega piemontesi. Il completamento del processo di conferimento è atteso entro il primo semestre 2018, pertanto il pieno raggiungimento del target di risparmio pari a Euro 15 milioni, connesso al recupero dell'IVA ed agli effetti

derivanti dal piano di mobilità e dal programma triennale dei servizi di TPL entrambi organizzati per bacini, sarà conseguito a partire dal programma triennale 2019-2021.

- Riduzione delle locazioni passive, dei costi di conduzione degli stabili, delle spese per arredi e per apparecchiature informatiche

In conseguenza del ritardo nel trasloco degli uffici regionali presso la Sede Unica, non sono stati raggiunti gli obiettivi di riduzione delle spese di vigilanza, condominiali, di riscaldamento, di pulizia, le utenze e i costi di **global**. **Tuttavia, in virtù dell'attività di razionalizzazione dell'utilizzo e del numero delle sedi di lavoro regionali**, sono stati raggiunti risparmi su locazioni passive rispetto alla spesa 2014 pari ad Euro 4.495.000 circa. Il finanziamento negli anni 2015 e 2016 delle procedure di acquisto degli arredi e delle apparecchiature informatiche da utilizzarsi nel Palazzo unico, comporta inoltre minori spese a partire dal 2017 rispettivamente per Euro 17 milioni ed Euro 2 milioni. Per il prossimo triennio, con il completamento del trasferimento nel nuovo Palazzo sono previsti riduzioni di spesa pari a 2,9 milioni di euro, derivanti dalla differenza tra affitti passivi e canone di leasing, nonché dai minori costi di conduzione degli stabili, mentre dal 2017 è stimato un ulteriore risparmio di 1,6 milioni di euro. Inoltre, a partire dal 2019, si possono prevedere minori spese rispettivamente **nell'ordine di 19 milioni e 2 milioni di euro, derivanti dal completamento delle** procedure di acquisto degli arredi e delle apparecchiature informatiche da utilizzarsi nel Palazzo unico.

- Interventi sull'organizzazione della Regione e riduzione dei costi del personale

L'avvenuta riduzione del numero delle Direzioni regionali, da 16 a 10, e dei Settori, da 140 a 93, l'applicazione delle norme sui pensionamenti precedenti all'entrata in vigore della cosiddetta "*Legge Fornero*" e l'effetto dei pensionamenti ordinari avvenuti principalmente nel corso del biennio 2015-2016, hanno determinato il **raggiungimento dell'obiettivo di riduzione delle spese per personale e relativi oneri accessori**. Il successivo assorbimento del personale degli enti di area vasta e, da ultimo, dei centri per l'impiego impone di ulteriori interventi di razionalizzazione che, tuttavia, difficilmente potranno comprimere ancora un aggregato di spesa già fortemente ridotto rispetto al passato.

- Riduzione delle spese degli enti strumentali

Non sono ad oggi raggiunti gli obiettivi di riduzione della spesa con riferimento ai trasferimenti di funzionamento destinati ad ARPA, ATC e ARAI. Tuttavia, si confermano gli effetti attesi dalle attività di revisione organizzativa già intraprese con riferimento a tali enti.

- Riduzione dei trasferimenti al Consiglio regionale

Al termine del 2017, la riduzione dei trasferimenti nei confronti del Consiglio regionale è stata pari ad Euro **3.150.000 circa e pertanto non è ancora stato raggiunto interamente l'obiettivo della riduzione a regime fissato dal Piano di Rientro, pari a Euro 5 milioni, anche in considerazione dell'ingente riduzione dei costi del Consiglio**

regionale già avvenuta negli anni precedenti rispetto all'adozione del Piano di Rientro in esame, pari a Euro 15 milioni annui.

- Interventi sulle razionalizzazioni degli enti strumentali e delle società e consorzi partecipati

L'attuazione degli interventi previsti nel Piano Operativo di razionalizzazione delle Società e delle partecipazioni societarie direttamente o indirettamente possedute di cui alla D.G.R. n. 18-1248 del 30.03.2015 e successivi aggiornamenti, ha prodotto sino ad oggi un risparmio per il bilancio regionale alla voce enti strumentali, società e consorzi partecipati su tale voce di spesa pari ad Euro 2.917.000 circa; tuttavia, si attendono ulteriori riduzioni di spesa in virtù della piena esplicazione delle iniziative intraprese.

- Altri interventi di razionalizzazione delle spese regionali

Con riferimento ai risparmi attesi dall'attuazione del Piano delle valorizzazioni e delle dismissioni dei beni immobili di proprietà non strumentali all'esercizio delle funzioni istituzionali e suscettibili di valorizzazione o dismissione, non si registrano ancora i risparmi iniziali attesi a partire dall'anno 2017 e quantificati in Euro 1,5 milioni.

- Contenimento della spesa sanitaria.

Dal 1° gennaio 2017 la Regione Piemonte non è più sottoposta al piano di rientro per il pagamento dei debiti **della sanità accumulati prima dell'insediamento dell'attuale Giunta, obiettivo raggiunto dall'amministrazione senza dover ricorrere ad inasprimenti fiscali.** Il rispetto nel giro di dieci anni dei parametri concordati consente alla Regione di tornare ad avere piena disponibilità nella gestione delle risorse per gli investimenti, e di poter operare sul fronte del personale socio-sanitario. Non dover più rispettare i vincoli del piano di rientro vuole anche dire **raggiungere l'equilibrio del perimetro sanitario regionale di entrata e spesa con le risorse del fondo sanitario nazionale e con gli altri trasferimenti vincolati dallo stato, liberando la quota derivante da manovra fiscale regionale precedentemente destinata al finanziamento della sanità'.** Due terzi di questa cifra vengono destinati al **finanziamento delle prestazioni dei cosiddetti extra Lea, da destinare in particolar modo all'assistenza** domiciliare degli anziani non autosufficienti (i cosiddetti assegni di cura) e alle fragilità sociali, con particolare riguardo ai pazienti psichiatrici, mentre il restante terzo costituisce riduzione di spesa.

- Chiusura della gestione commissariale per i debiti pregressi.

Il percorso di risanamento della Regione Piemonte continua a scontare gli effetti negativi sul rispettivo bilancio **delle regolazioni finanziarie relative alla gestione commissariale istituita dall'articolo 1, commi 452 e seguenti, della legge 23 dicembre 2014, n. 190. Con la disciplina vigente, infatti, l'ente si trova costretta a contabilizzare le rate capitali di ammortamento come contributi, anziché come quote capitali di prestiti, allocandole quindi al titolo I della spesa (anziché al titolo IV).** Tale modalità di contabilizzazione determinerebbe un peggioramento del saldo rilevante ai fini del pareggio di bilancio per un importo complessivo di 4.610.857.402,36 nel periodo 2017-2045, pari alla somma delle rate capitali di ammortamento **in scadenza in tale periodo. L'impatto negativo sarebbe di**

gran lunga superiore al beneficio conseguito in termini di vincoli di finanza pubblica, peraltro nel solo anno 2015, pari ad euro 1.761.731.110,35, quale somma dei debiti finanziati da anticipazioni di liquidità e ceduti al commissario. Se tale distorsione fosse corretta, come auspicabile, il rientro dal disavanzo sarebbe più agevole.

- Rinegoziazione degli strumenti finanziari derivati ed altre misure di contenimento del costo del debito.

Gli artt. n. 26 e 27 della legge regionale n. 4 del 05 aprile 2018 hanno creato il contesto normativo per la rinegoziazione degli strumenti finanziari derivati ed altre misure di contenimento del costo del debito. Per ciò che attiene alla Ristrutturazione del prestito obbligazionario e riacquisto degli strumenti finanziari derivati, la Giunta regionale è autorizzata, ai sensi dell' articolo 62, comma 3 bis, lettera c) del decreto-legge 25 giugno 2008, n. 112 (*Disposizioni urgenti per lo sviluppo economico, la semplificazione, la competitività, la stabilizzazione della finanza pubblica e la perequazione tributaria*), a ristrutturare i contratti derivati a seguito di modifica delle passività alle quali i medesimi contratti sono riferiti, esclusivamente nella forma di operazioni prive di componenti opzionali e volte alla trasformazione da tasso variabile a fisso e con la finalità di mantenere la corrispondenza tra la passività rinegoziata e la collegata operazione di copertura. Le condizioni di convenienza economico-finanziaria delle operazioni di gestione attiva del debito di cui al comma 1, devono rispettare il criterio generale fissato dall' articolo 41, comma 2, della legge 28 dicembre 2001, n. 448 (*Disposizioni per la formazione del bilancio annuale e pluriennale dello Stato (legge finanziaria 2002)*).

Le economie derivanti dalla ristrutturazione del prestito obbligazionario di cui al comma 1 sono destinate al finanziamento della spesa in conto capitale. Nel bilancio pluriennale 2019-2021, sono state stanziare risorse pari **a 180 mln€ per un'operazione di riacquisto degli strumenti finanziari derivati (swap) per un buy-back bond** di valore variabile, fino a 180 milioni di euro.

Per la rinegoziazione del debito regionale, il citato art. 26 ha autorizzato la Giunta regionale a rinegoziare i mutui già contratti, a definire con propria deliberazione le posizioni dei prestiti originari suscettibili di rinegoziazione e la nuova durata dei prestiti rinegoziabili, nei limiti della durata complessiva di trenta anni, in relazione ad una valutazione di convenienza economico finanziaria, ai sensi dell' articolo 41, comma 2, della legge 28 dicembre 2001, n. 448 (*Disposizioni per la formazione del bilancio annuale e pluriennale dello Stato 'Legge finanziaria 2002*).

La rinegoziazione tiene conto sia dei valori finanziati attualizzati dell'operazione, sia delle condizioni di mercato attuali, e le economie con riferimento ai mutui in essere con Cassa depositi e prestiti S.p.A derivanti dalla rinegoziazione sono destinate, a partire dall'esercizio 2019, all'estinzione dei derivati in essere ovvero, in via residuale, alla realizzazione di investimenti.

Con provvedimento n. 8039 del 10 dicembre 2018, integrato con provvedimento n. 8216 del 20 dicembre 2018, la Giunta Regionale ha approvato la rinegoziazione di prestiti concessi dalla Cassa Depositi e Prestiti S.p.A., con conseguente allungamento del periodo di ammortamento al 31.12.2048.

Fondo crediti di dubbia esigibilità

L'**accantonamento complessivo FCDE nel bilancio regionale** iscrive separatamente le quote che fanno riferimento all'**esigibilità dei crediti pregressi (cap. 196466)**, dalle quote **potenzialmente inesigibili degli stanziamenti di competenza della previsione di bilancio (cap 196365 parte corrente, cap 297815 parte capitale)**, calcolate secondo le prescrizioni dei principi contabili.

Per quanto riguarda l'**accantonamento relativo ai crediti pregressi**, il **Fondo crediti di dubbia esigibilità al 31 dicembre 2018** iscritto al risultato di amministrazione presunto è pari ad euro 366.935.923,39, così determinato:

FCDE 31/12/2017	324.662.324,49
- insussistenza FinPiemonte spa (-)	- 66.000.000,00
- insussistenza registrata nel 2018 titolo I e III (-)	-144.950,84
iscrizione 70% recupero bollo di maggiore accertamento ruoli bollo 69.000.437,00 (+)	48.300.305,90
quota FCDE accantonata in esercizio 2018 (+)	46.267.276,46
integrazione prudenziale in pendenza di determinazione finale residui attivi soggetti ad accantonamento (+)	13.850.967,38
TOTALE FCDE 31/12/2108	366.935.923,39

Per il calcolo delle quote di competenza sul triennio 2019-2021 è stato predisposto un approfondito lavoro che ha analizzato ciascun capitolo di entrata per tipologia, i relativi incassi e accertamenti negli ultimi 5 esercizi finanziari, ed il dato medio; i capitoli con percentuale del 100% non hanno evidenziato necessità di accantonamento al FCDE.

In relazione ai 466.000 avvisi di ingiunzione per il bollo auto emessi nel biennio 2017-2018 con conseguente iscrizione a ruolo per un ammontare complessivo del valore di carico pari a 238 mln/euro; nell'esercizio 2019 si è provveduto a iscrivere in entrata l'importo non ancora contabilizzato nel biennio precedente, con contestuale iscrizione in FCDE di competenza 2019 di una quota a copertura di eventuali inesigibilità.

La nota integrativa dovrebbe meglio esplicitare le ragioni e le modalità di calcolo che sottendono alla costituzione del fondo crediti dubbia esigibilità.

La composizione del fondo crediti dubbia esigibilità risulta così composto:

COMPOSIZIONE DELL'ACCANTONAMENTO AL FONDO CREDITI DI DUBBIA ESIGIBILITA'

(Allegato n. 9 al D.Lgs 118/2011)

Esercizio finanziario 2019

TIPOLOGIA	DENOMINAZIONE	STANZIAMENTI DI BILANCIO (a) detti al	ACCANTONAMENTO OBBLIGATORIO AL FONDO (b)	ACCANTONAMENTO EFFETTIVO DI BILANCIO (c)	% di stanziamento accantonato al fondo nel rispetto del principio contabile applicato 3.3 (d)=(c/a)
	ENTRATE CORRENTI DI NATURA TRIBUTARIA, CONTRIBUTIVA E PEREQUATIVA				
1010100	Tipologia 101: Imposte, tasse e proventi assimilati di cui accertati per cassa sulla base del principio contabile 3.2 Tipologia 101: Imposte, tasse e proventi assimilati non accertati per cassa	1.736.854.052,66	33.055.790,95	33.055.790,95	1,90%
1010200	Tipologia 102: Tributi destinati al finanziamento della sanità (solo per le Regioni) di cui accertati per cassa sulla base del principio contabile 3.2 Tipologia 102: Tributi destinati al finanziamento della sanità non accertati per cassa	8.112.374.635,64	0,00	0,00	0,00%
1010300	Tipologia 103: Tributi devoluti e regolati alle autonomie speciali (solo per le Regioni) di cui accertati per cassa sulla base del principio contabile 3.2 Tipologia 103: Tributi devoluti e regolati alle autonomie speciali non accertati per cassa	3.000.000,00	0,00	0,00	0,00%
1010400	Tipologia 104: Compartecipazioni di tributi	63.831.697,50	0,00	0,00	0,00%
1030100	Tipologia 301: Fondi perequativi da Amministrazioni Centrali	0,00	0,00	0,00	0,00%
1030200	Tipologia 302: Fondi perequativi dalla Regione o Provincia autonoma (solo per gli Enti locali)				
1000000	TOTALE TITOLO 1	9.916.060.385,80	33.055.790,95	33.055.790,95	0,33%
	TRASFERIMENTI CORRENTI				
2010100	Tipologia 101: Trasferimenti correnti da Amministrazioni pubbliche	551.731.795,58	0,00	0,00	0,00%
2010200	Tipologia 102: Trasferimenti correnti da Famiglie	0,00	0,00	0,00	0,00%
2010300	Tipologia 103: Trasferimenti correnti da Imprese	100.132.152,00	224.946,36	224.946,36	0,22%
2010400	Tipologia 104: Trasferimenti correnti da Istituzioni Sociali Private	12.000,00	3.008,73	3.008,73	25,07%
2010500	Tipologia 105: Trasferimenti correnti dall'Unione Europea e dal Resto del Mondo Trasferimenti correnti dall'Unione Europea Trasferimenti correnti dal Resto del Mondo	94.493.536,46 94.493.536,46 0,00	0,00	0,00	0,00%
2000000	TOTALE TITOLO 2	766.369.484,07	227.955,09	227.955,09	0,29%
	ENTRATE EXTRATRIBUTARIE				
3010000	Tipologia 100: Vendita di beni e servizi e proventi derivanti dalla gestione dei beni	274.775.393,81	1.340.520,13	1.340.520,13	0,49%
3020000	Tipologia 200: Proventi derivanti dall'attività di controllo e repressione delle irregolarità e degli illeciti	99.898.934,48	226.243,25	226.243,25	0,23%
3030000	Tipologia 300: Interessi attivi	9.282.821,57	812.949,20	812.949,20	8,76%
3040000	Tipologia 400: Altre entrate da redditi da capitale	0,00	0,00	0,00	0,00%
3050000	Tipologia 500: Rimborsi e altre entrate correnti	140.383.303,97	1.996.794,09	1.996.794,09	1,42%
3000000	TOTALE TITOLO 3	524.341.653,83	4.376.506,66	4.376.506,66	0,83%
	ENTRATE IN CONTO CAPITALE				
4010000	Tipologia 100: Tributi in conto capitale	0,00	0,00	0,00	0,00%
4020000	Tipologia 200: Contributi agli investimenti Contributi agli investimenti da amministrazioni pubbliche Contributi agli investimenti da UE Tipologia 200: Contributi agli investimenti al netto dei contributi da PA e da UE	164.152.971,35 164.152.971,35 0,00 0,00	0,00	0,00	0,00%
4030000	Tipologia 300: Altri trasferimenti in conto capitale Altri trasferimenti in conto capitale da amministrazioni pubbliche Altri trasferimenti in conto capitale da UE Tipologia 300: Altri trasferimenti in conto capitale al netto dei trasferimenti da PA e da UE	198.878.438,09 93.285.732,29 105.592.705,80 0,00	0,00	0,00	0,00%
4040000	Tipologia 400: Entrate da alienazione di beni materiali e immateriali	1.272.044,14	0,00	0,00	0,00%
4050000	Tipologia 500: Altre entrate in conto capitale	28.988.500,00	0,00	0,00	0,00%
4000000	TOTALE TITOLO 4	393.291.353,56	0,00	0,00	0,00%
	ENTRATE DA RIDUZIONE DI ATTIVITA' FINANZIARIE				
5010000	Tipologia 100: Alienazione di attività finanziarie	203.424.289,00	0,00	0,00	0,00%
5020000	Tipologia 200: Riscossione crediti di breve termine	0,00	0,00	0,00	0,00%
5030000	Tipologia 300: Riscossione crediti di medio-lungo termine	13.041.122,60	848.031,82	848.031,82	6,50%
5040000	Tipologia 400: Altre entrate per riduzione di attività finanziarie	279.884.180,63	0,00	0,00	0,00%
5000000	TOTALE TITOLO 5	496.349.592,23	848.031,82	848.031,82	0,17%
	TOTALE GENERALE	12.076.413.069,60	38.508.284,52	38.508.284,52	0,32%
	DI CUI FONDO CREDITI DI DUBBIA ESIGIBILITA' DI PARTE CORRENTE		38.508.284,52	38.508.284,52	
	DI CUI FONDO CREDITI DI DUBBIA ESIGIBILITA' IN C/CAPITALE		0,00	0,00	

cap 196363 [FCDE corrente] Previsione 38.508.284,52

TIPOLOGIA	DENOMINAZIONE	STANZIAMENTI DI BILANCIO (a)	ACCANTONAMENTO OBBLIGATORIO AL FONDO (b)	ACCANTONAMENTO EFFETTIVO DI BILANCIO (c)	% di stanziamento accantonato al fondo nel rispetto del principio contabile applicato 3.3 (d)=(c/a)
ENTRATE CORRENTI DI NATURA TRIBUTARIA, CONTRIBUTIVA E PEREQUATIVA					
1010100	Tipologia 101: Imposte, tasse e proventi assimilati di cui accertati per cassa sulla base del principio contabile 3.3 Tipologia 101: Imposte, tasse e proventi assimilati non accertati per cassa	1.786.958.737,81	0,00	0,00	0,00%
1010200	Tipologia 102: Tributi destinati al finanziamento della sanità (solo per le Regioni) di cui accertati per cassa sulla base del principio contabile 3.3 Tipologia 102: Tributi destinati al finanziamento della sanità non accertati per cassa	8.094.014.271,00	0,00	0,00	0,00%
1010300	Tipologia 103: Tributi devoluti e regolati alle autonomie speciali (solo per le Regioni) di cui accertati per cassa sulla base del principio contabile 3.3 Tipologia 103: Tributi devoluti e regolati alle autonomie speciali non accertati per cassa	3.000.000,00	0,00	0,00	0,00%
1010400	Tipologia 104: Compartecipazioni di tributi	63.831.697,59	0,00	0,00	0,00%
1030100	Tipologia 301: Fondi perequativi da Amministrazioni Centrali	0,00			
1030200	Tipologia 302: Fondi perequativi dalla Regione o Provincia autonoma (solo per gli Enti locali)				
1000000	TOTALE TITOLO 1	9.947.804.706,40	0,00	0,00	0,00%
TRASFERIMENTI CORRENTI					
2010100	Tipologia 101: Trasferimenti correnti da Amministrazioni pubbliche	549.417.026,09	0,00	0,00	0,00%
2010200	Tipologia 102: Trasferimenti correnti da Famiglie	300.000,00	0,00	0,00	0,00%
2010300	Tipologia 103: Trasferimenti correnti da Imprese	96.632.152,03	0,00	0,00	0,00%
2010400	Tipologia 104: Trasferimenti correnti da Istituzioni Sociali Private	0,00	0,00	0,00	0,00%
2010500	Tipologia 105: Trasferimenti correnti dall'Unione Europea e dal Resto del Mondo Trasferimenti correnti dall'Unione Europea Trasferimenti correnti dal Resto del Mondo	97.737.986,10 97.737.986,10 0,00	0,00	0,00	0,00%
2000000	TOTALE TITOLO 2	744.087.164,22	0,00	0,00	0,00%
ENTRATE EXTRATRIBUTARIE					
3010000	Tipologia 100: Vendita di beni e servizi e proventi derivanti dalla gestione dei beni	269.829.961,12	369.408,24	369.408,24	0,14%
3020000	Tipologia 200: Proventi derivanti dall'attività di controllo e repressione delle irregolarità e degli illeciti	43.216.710,19	30.657,69	30.657,69	0,07%
3030000	Tipologia 300: Interessi attivi	10.382.821,57	7.992,55	7.992,55	0,08%
3040000	Tipologia 400: Altre entrate da redditi da capitale	0,00	0,00	0,00	0,00%
3050000	Tipologia 500: Rimborsi e altre entrate correnti	45.028.762,82	83.188,95	83.188,95	0,18%
3000000	TOTALE TITOLO 3	368.458.275,70	491.247,42	491.247,42	0,13%
ENTRATE IN CONTO CAPITALE					
4010000	Tipologia 100: Tributi in conto capitale	0,00	0,00	0,00	0,00%
4020000	Tipologia 200: Contributi agli investimenti Contributi agli investimenti da amministrazioni pubbliche Contributi agli investimenti da UE Tipologia 200: Contributi agli investimenti al netto dei contributi da PA e da UE	111.604.379,93 111.604.379,93 0,00 0,00	0,00	0,00	0,00%
4030000	Tipologia 300: Altri trasferimenti in conto capitale Altri trasferimenti in conto capitale da amministrazioni pubbliche Altri trasferimenti in conto capitale da UE Tipologia 300: Altri trasferimenti in conto capitale al netto dei trasferimenti da PA e da UE	165.124.976,86 68.422.273,06 95.592.703,80 1.110.000,00	0,00	0,00	0,00%
4040000	Tipologia 400: Entrate da alienazione di beni materiali e immateriali	272.044,14	0,00	0,00	0,00%
4050000	Tipologia 500: Altre entrate in conto capitale	15.000.000,00	0,00	0,00	0,00%
4000000	TOTALE TITOLO 4	292.001.400,93	0,00	0,00	0,00%
ENTRATE DA RIDUZIONE DI ATTIVITA' FINANZIARIE					
5010000	Tipologia 100: Alienazione di attività finanziarie	3.000.000,00	0,00	0,00	0,00%
5020000	Tipologia 200: Riscossione crediti di breve termine	0,00	0,00	0,00	0,00%
5030000	Tipologia 300: Riscossione crediti di medio-lungo termine	10.866.189,42	323.507,04	323.507,04	2,98%
5040000	Tipologia 400: Altre entrate per riduzione di attività finanziarie	0,00	0,00	0,00	0,00%
5000000	TOTALE TITOLO 5	13.866.189,42	323.507,04	323.507,04	2,33%
TOTALE GENERALE		11.366.217.736,67	814.754,46	814.754,46	0,01%
DI CUI FONDO CREDITI DI DUBBIA ESIGIBILITA' DI PARTE CORRENTE			814.754,46	814.754,46	
DI CUI FONDO CREDITI DI DUBBIA ESIGIBILITA' IN C/CAPITALE			0,00	0,00	

cap 196363 (FCDE corrente) Previsione **814.754,46**
cap 297815 (FCDE c/cap) Previsione **0,00**

ESERCIZIO FINANZIARIO 2021

TIPOLOGIA	DENOMINAZIONE	STANZIAMENTI DI BILANCIO (a)	ACCANTONAMENTO OBBLIGATORIO AL FONDO (b)	ACCANTONAMENTO EFFETTIVO DI BILANCIO (c)	% di stanziamento accantonato al fondo nel rispetto del principio contabile applicato 3.3 (d)=(c/a)
	ENTRATE CORRENTI DI NATURA TRIBUTARIA, CONTRIBUTIVA E PEREQUATIVA				
1010100	Tipologia 101: Imposte, tasse e proventi assimilati di cui accertati per cassa sulla base del principio contabile 3.3 Tipologia 101: Imposte, tasse e proventi assimilati non accertati per cassa	1.733.813.814,55	0,00	0,00	0,00%
1010200	Tipologia 102: Tributi destinati al finanziamento della sanità (solo per le Regioni) di cui accertati per cassa sulla base del principio contabile 3.3 Tipologia 102: Tributi destinati al finanziamento della sanità non accertati per cassa	8.094.014.271,00	0,00	0,00	0,00%
1010300	Tipologia 103: Tributi devoluti e regolati alle autonomie speciali (solo per le Regioni) di cui accertati per cassa sulla base del principio contabile 3.3 Tipologia 103: Tributi devoluti e regolati alle autonomie speciali non accertati per cassa	3.000.000,00	0,00	0,00	0,00%
1010400	Tipologia 104: Compartecipazioni di tributi	63.831.897,50	0,00	0,00	0,00%
1030100	Tipologia 301: Fondi perequativi da Amministrazioni Centrali	0,00	0,00	0,00	0,00%
1030200	Tipologia 302: Fondi perequativi dalla Regione o Provincia autonoma (solo per gli Enti locali)				
1000000	TOTALE TITOLO 1	9.894.659.983,14	0,00	0,00	0,00%
	TRASFERIMENTI CORRENTI				
2010100	Tipologia 101: Trasferimenti correnti da Amministrazioni pubbliche	532.515.383,63	0,00	0,00	0,00%
2010200	Tipologia 102: Trasferimenti correnti da Famiglie	300.000,00	0,00	0,00	0,00%
2010300	Tipologia 103: Trasferimenti correnti da Imprese	96.632.152,03	0,00	0,00	0,00%
2010400	Tipologia 104: Trasferimenti correnti da Istituzioni Sociali Private	0,00	0,00	0,00	0,00%
2010500	Tipologia 105: Trasferimenti correnti dall'Unione Europea e dal Resto del Mondo Trasferimenti correnti dall'Unione Europea Trasferimenti correnti dal Resto del Mondo	73.804.429,29 73.804.429,29 0,00	0,00	0,00	0,00%
2000000	TOTALE TITOLO 2	703.251.964,95	0,00	0,00	0,00%
	ENTRATE EXTRATRIBUTARIE				
3010000	Tipologia 100: Vendita di beni e servizi e proventi derivanti dalla gestione dei beni	269.829.361,12	426.047,28	426.047,28	0,16%
3020000	Tipologia 200: Proventi derivanti dall'attività di controllo e repressione delle irregolarità e degli illeciti	43.216.710,19	30.657,69	30.657,69	0,07%
3030000	Tipologia 300: Interessi attivi	10.382.821,57	7.992,55	7.992,55	0,08%
3040000	Tipologia 400: Altre entrate da redditi da capitale	0,00	0,00	0,00	0,00%
3050000	Tipologia 500: Rimborsi e altre entrate correnti	49.770.554,82	83.188,95	83.188,95	0,17%
3000000	TOTALE TITOLO 3	373.200.047,70	547.886,44	547.886,44	0,15%
	ENTRATE IN CONTO CAPITALE				
4010000	Tipologia 100: Tributi in conto capitale	0,00	0,00	0,00	0,00%
4020000	Tipologia 200: Contributi agli investimenti Contributi agli investimenti da amministrazioni pubbliche Contributi agli investimenti da UE Tipologia 200: Contributi agli investimenti al netto dei contributi da PA e da UE	94.984.010,20 94.984.010,20 0,00 0,00	0,00	0,00	0,00%
4030000	Tipologia 300: Altri trasferimenti in conto capitale Altri trasferimenti in conto capitale da amministrazioni pubbliche Altri trasferimenti in conto capitale da UE Tipologia 300: Altri trasferimenti in conto capitale al netto dei trasferimenti da PA e da UE	124.529.376,36 51.097.271,06 70.942.705,80 2.590.000,00	0,00	0,00	0,00%
4040000	Tipologia 400: Entrate da alienazione di beni materiali e immateriali	272.044,14	0,00	0,00	0,00%
4050000	Tipologia 500: Altre entrate in conto capitale	15.000.000,00	0,00	0,00	0,00%
4000000	TOTALE TITOLO 4	294.786.091,20	0,00	0,00	0,00%
	ENTRATE DA RIDUZIONE DI ATTIVITA' FINANZIARIE				
5010000	Tipologia 100: Alienazione di attività finanziarie	3.000.000,00	0,00	0,00	0,00%
5020000	Tipologia 200: Riscossione crediti di breve termine	0,00	0,00	0,00	0,00%
5030000	Tipologia 300: Riscossione crediti di medio-lungo termine	10.543.245,91	266.868,02	266.868,02	2,53%
5040000	Tipologia 400: Altre entrate per riduzione di attività finanziarie	0,00			
5000000	TOTALE TITOLO 5	13.543.245,91	266.868,02	266.868,02	1,97%
	TOTALE GENERALE	11.219.440.872,90	814.754,46	814.754,46	0,01%
	DI CUI FONDO CREDITI DI DUBBIA ESIGIBILITA' DI PARTE CORRENTE		814.754,46	814.754,46	
	DI CUI FONDO CREDITI DI DUBBIA ESIGIBILITA' IN C/CAPITALE		0,00	0,00	

cap 196363 (FCDE corrente) Previsione 814.754,46

cap 297815 (FCDE c/cap) Previsione 0,00

Fondo perdite societarie (art.1, commi 550 e 552 della legge n.147/2013)

In applicazione delle disposizioni di cui ai commi 550-552, art. 1, della legge 27 dicembre 2013, n. 147 “Disposizioni per la formazione del bilancio annuale e pluriennale dello Stato (legge di stabilità 2014)”, sulla base dei risultati di bilancio conseguiti dalle società partecipate dalla Regione nell’anno 2017, in sede di assestamento di bilancio 2018 si è provveduto ad aggiornare il calcolo del valore delle perdite di esercizio che potrebbero non risultare coperte dopo l’approvazione del bilancio di esercizio delle rispettive società, come da tabella allegata.

In considerazione della rilevanza esigua del valore totale della perdita da accantonare e del riassorbimento della perdita 2017 deliberato dal CDA della partecipata Finpiemonte con la copertura integrale delle perdite mediante utilizzo delle riserve e riduzione del capitale, l’accantonamento al Fondo perdite per le società partecipate è stato portato a 1.000.000 euro.

QUADRO DEI RISULTATI D'ESERCIZIO DELLE SOCIETA' PARTECIPATE DALLA REGIONE PIEMONTE AL FINE DELLA DETERMINAZIONE DELL'ACCANTONAMENTO AL FONDO PERDITA SOCIETA' PARTECIPATE (art. 1, cc 550 e seguenti L. 147/2013, valori in euro)

SOCIETA'	RISULTATO ESERCIZIO 2015	RISULTATO ESERCIZIO 2016	RISULTATO ESERCIZIO 2017	Perdite non coperte (dopo approvazione ultimo bilancio)	Quota di partecipazione regionale in %	VALORE PERDITA DA ACCANTONARE
ST S.r.l.	75.074,00	2.782,00	8.262,00	0,00	30,00	0,00
C.A.A.T. S.c.p.A.	-344.005,00	45.233,00	35.359,00	521.328,00	0,79	4.118,49
CEIPIEMONTE S.c.p.a.	3.948,00	2.739,00	2.809,00	0,00	47,78	0,00
DMO Piemonte S.c.r.l. (ex SPT S.r.l.)	2.225,00	1.781,00	628,00	0,00	98,58	0,00
FINPIEMONTE S.p.A. (1)	152.384,00	-3.784.608,00	-13.887.099,00	0,00	99,88	0,00
FINPIEMONTE PARTECIPAZIONI S.p.A.	-38.812.583,00	-16.162.903,00	-736.494,00	0,00	83,22	0,00
I.P.L.A. S.p.A.	11.912,00	10.228,00	6.374,00	0,00	96,26	0,00
R.S.A. S.r.l.	-1.904,00	12.020,00	22.222,00	0,00	20,00	0,00
S.C.R. Piemonte S.p.A.	-3.365.180,00	608.954,00	580.541,00	0,00	100,00	0,00
SORIS S.p.A. (partecipata dalla Regione dal 2 agosto 2016)	615.294,00	759.306,00	1.038.013,00	0,00	10,00	0,00
ATL BIELLESE	1.019,00	-37.300,00	1.444,00	0,00	21,29	0,00
AZ. TURISTICA LOCALE DEL CUNEESE	48.834,00	21.510,00	27.017,00	0,00	23,81	0,00
DISTRETTO TURISTICO DEI LAGHI S.c.r.l.	15.010,00	7.057,00	20.331,00	0,00	11,66	0,00
ENTE TURISMO ALBA BRA LANGHE E ROERO	0,00	0,00	0,00	0,00	5,00	0,00
TURISMO VALSESIA VERCELLI	6.406,00	8.595,00	10.272,00	0,00	24,10	0,00

(1) L'assemblea, all'atto dell'approvazione del bilancio 2017, ha deliberato la copertura integrale delle perdite mediante utilizzo delle riserve e riduzione del capitale

QUADRO GENERALE RIASSUNTIVO

Di seguito si riporta il quadro generale riassuntivo, pluriennale, 2019-2021, delle entrate e delle spese con dimostrazione del pareggio di bilancio:

QUADRO GENERALE RIASSUNTIVO											
ENTRATE		CASSA ANNO 2019	COMPETENZA ANNO 2019	COMPETENZA ANNO 2020	COMPETENZA ANNO 2021	SPESE		CASSA ANNO 2019	COMPETENZA ANNO 2020	COMPETENZA ANNO 2021	COMPETENZA ANNO 2020
TITOLO						TITOLO					
	Fondo cassa all' inizio esercizio di riferimento	298.680.503,50	0,00	0,00	0,00						
	Ut lizzo avanzo presunto di amministrazione		4.788.859.921,88	3.990.925.951,27	3.772.616.566,27	DISAVANZO AMM.NE			325.272.399,91	325.272.399,91	325.272.399,91
	di cui Ut lizzo Fondo ant tipazioni di liquidità (DL35/2013 e successive modif che e rif nziament) - solo per le Regioni		4.209.235.336,27	3.990.925.951,27	3.990.925.951,27						
	Fondo pluriennale vincolato		130.949.844,92	49.982.331,63	94.160,00						
	Fondo pluriennale vincolato conto cap.										
1	Entrate correnti di natura tributaria, contributiva e perequativa	12.481.096.192,37	9.909.427.774,92	9.947.804.706,40	9.899.306.529,54	1 Spese correnti	13.540.581.908,24	11.299.857.352,97	10.598.845.951,20	10.492.648.297,77	10.492.648.297,77
						di cui FPV	0,00	1.671.057,47	94.160,00	0,00	0,00
2	Trasferimenti correnti	1.181.002.680,55	746.369.484,07	744.087.164,22	703.251.964,95	2 Spese capitale	1.275.766.955,39	995.572.002,30	584.921.836,68	437.857.823,02	437.857.823,02
						di cui FPV	0,00	48.311.274,16	0,00	0,00	0,00
3	Entrate extratributarie	1.116.389.290,55	524.341.653,83	368.458.275,70	373.200.047,70	3 Spese incremento attività finanziarie	290.244.354,02	289.354.974,89	100.000,00	100.000,00	100.000,00
4	Entrate in conto capitale	536.539.419,27	387.030.453,58	292.001.400,93	234.786.031,20	di cui FPV	0,00	0,00	0,00	0,00	0,00
5	Entrate da riduzione di attività finanziarie	499.002.695,91	496.349.592,33	13.866.189,42	13.543.245,91						
	TOTALE ENTRATE FINALI	15.814.030.278,65	12.063.518.958,73	11.366.217.736,67	11.224.087.819,30	TOTALE SPESE FINALI	15.106.593.217,65	12.584.784.330,16	11.183.867.787,88	10.930.606.120,79	10.930.606.120,79
6	Accensione prestiti	60.396.129,85	41.865.000,00	0,00	0,00	4 Rimborsi prestiti	136.490.590,07	4.115.136.995,46	3.897.985.831,78	3.740.920.024,87	3.740.920.024,87
						di cui Fondo ant tipazioni di liquidità (DL35/2013 e s.m.i.) - solo per le Regioni		4.209.235.336,27	3.990.925.951,27	3.772.616.566,27	3.772.616.566,27
7	Anticipazioni da istituti tesoriere/cassiere	0,00	0,00	0,00	0,00	5 Chiusura anticipazioni ricevute	0,00	0,00	0,00	0,00	0,00
9	Entrate per conto terzi e parte di giro	3.005.845.111,66	2.929.932.023,65	2.929.832.023,65	2.929.832.023,65	7 Uscite per conto terzi e parte di giro	3.935.868.215,94	2.929.932.023,65	2.929.832.023,65	2.929.832.023,65	2.929.832.023,65
	TOTALE TITOLI	18.880.271.520,16	15.035.315.982,38	14.296.049.760,32	14.153.919.842,95	TOTALE TITOLI	19.178.952.023,66	19.629.853.349,27	18.011.685.643,31	17.601.358.169,31	17.601.358.169,31
	TOTALE GENERALE ENTRATE	19.178.952.023,66	19.955.125.749,18	18.336.958.043,22	17.926.630.569,22	TOTALE GENERALE SPESE	19.178.952.023,66	19.955.125.749,18	18.336.958.043,22	17.926.630.569,22	17.926.630.569,22

VERIFICA EQUILIBRIO CORRENTE ED IN CONTO CAPITALE E FINALE ANNO 2019-2021

Nel prospetto che segue si pone in evidenza la verifica dell'equilibrio corrente, in conto capitale e finale per il triennio 2019-2021:

EQUILIBRI DI BILANCIO		COMPETENZA ANNO 2019	COMPETENZA ANNO 2020	COMPETENZA ANNO 2021
Utilizzo risultato di amministrazione presunto vincolato per il finanziamento di spese correnti	(+)	4.676.338.447,72	3.990.925.951,27	3.772.616.566,27
Ripiano disavanzo presunto di amministrazione esercizio precedente	(-)	325.272.399,91	325.272.399,91	325.272.399,91
Fondo pluriennale vincolato per spese correnti iscritto in entrata	(+)	33.653.676,17	1.671.057,47	94.160,00
Entrate titoli 1-2-3	(+)	11.180.138.912,82	11.060.350.146,32	10.975.758.542,19
Entrate in conto capitale per Contributi agli investimenti direttamente destinati al rimborso dei prestiti da PA (2)	(+)	-	-	-
Entrate Titolo 4.03 - Altri trasferimenti in conto capitale	(+)	198.878.438,09	165.124.976,86	124.529.976,86
Entrate in c/capitale destinate all'estinzione anticipata di prestiti ⁽³⁾	(+)	-	-	-
Entrate per accensioni di prestiti destinate all'estinzione anticipata di prestiti	(+)	-	-	-
Entrate di parte capitale destinate a spese correnti in base a specifiche disposizioni di legge o dei principi contabili	(+)	-	-	-
Spese correnti	(-)	11.299.857.352,97	10.598.845.951,20	10.492.648.297,77
- di cui fondo pluriennale vincolato		1.671.057,47	94.160,00	-
Spese Titolo 2.04 - Altri trasferimenti in conto capitale	(-)	318.123.638,66	128.107.175,60	101.867.175,60
Rimborso prestiti	(-)	4.115.136.995,46	3.897.985.831,78	3.740.920.024,87
- di cui Fondo snitricazioni di liquidità (DL35/2013 e successive modifiche e rifinanziamenti)				
A) Equilibrio di parte corrente		30.619.087,80	267.860.773,43	212.291.347,17
Utilizzo risultato presunto di amministrazione vincolato per il finanziamento di spese d'investimento	(+)	112.521.474,26	-	-
Fondo pluriennale vincolato per spese in conto capitale iscritto in entrata	(+)	97.296.168,75	48.311.274,16	-
Entrate in conto capitale (Titolo 4)	(+)	387.030.453,58	292.001.400,93	234.786.031,20
Entrate Titolo 5.01.01 - Alienazioni di partecipazioni	(+)	203.424.289,00	3.000.000,00	3.000.000,00
Entrate per accensioni di prestiti (titolo 6)	(+)	41.865.000,00	-	-
Entrate in conto capitale per Contributi agli investimenti direttamente destinati al rimborso dei prestiti da amministrazioni pubbliche (2)	(-)	-	-	-
Entrate in c/capitale destinate all'estinzione anticipata di prestiti ⁽³⁾	(-)	-	-	-
Entrate di parte capitale destinate a spese correnti in base a specifiche disposizioni di legge o dei principi contabili	(-)	-	-	-
Entrate per accensioni di prestiti destinate all'estinzione anticipata di prestiti	(-)	-	-	-
Entrate Titolo 4.03 - Altri trasferimenti in conto cap.	(-)	198.878.438,09	165.124.976,86	124.529.976,86
Spese in conto capitale	(-)	995.572.002,30	584.921.836,68	437.857.823,02
- di cui fondo pluriennale vincolato		48.311.274,16	-	-
Spese Titolo 2.04 - Altri trasferimenti in conto capitale	(+)	318.123.638,66	128.107.175,60	101.867.175,60
Spese Titolo 3.01.01 - Acquisizioni di partecipazioni e conferimenti di capitale	(-)	-	-	-
Disavanzo pregresso derivante da debito autorizzato e non contratto (presunto)	(-)	-	-	-
Variazioni di att.finanziaria	(+)	3.570.328,34	10.766.189,42	10.443.245,91
B) Equilibrio di parte capitale		30.619.087,80	267.860.773,43	212.291.347,17
Utilizzo risultato presunto di amministrazione vincolato al finanziamento di attività finanziarie	(+)	-	-	-
Entrate titolo 5.00 - Riduzioni attività finanziarie	(+)	496.349.592,23	13.866.189,42	13.543.245,91
Spese titolo 3.00 - Incremento attività finanziarie	(-)	289.354.974,89	100.000,00	100.000,00
Entrate Titolo 5.01.01 - Alienazioni di partecipazioni	(-)	203.424.289,00	3.000.000,00	3.000.000,00
Spese Titolo 3.01.01 - Acquisizioni di partecipazioni e conferimenti di capitale	(+)	-	-	-
C) Variazioni attività finanziaria		3.570.328,34	10.766.189,42	10.643.245,91
EQUILIBRIO FINALE (D=A+B)		0,00	0,00	0,00

EQUILIBRI DI BILANCIO		COMPETENZA ANNO 2019	COMPETENZA ANNO 2020	COMPETENZA ANNO 2021
Saldo corrente ai fini della copertura degli investimenti pluriennali delle Regioni a statuto ordinario				
A) Equilibrio di parte corrente		30.619.087,80	267.860.773,43	212.291.347,17
Ulteriore risultato di amministrazione destinato al finanziamento di spese correnti e al rimborso di prestiti	(+)	4.788.859.921,98	3.990.925.951,27	3.772.616.566,27
Fondo pluriennale vincolato per spese correnti iscritto in entrata al netto delle componenti non vincolate derivanti dal riaccertamento ord.	(-)	-	-	-
Entrate titoli 1-2-3 non sanitarie con specifico vincolo di destinazione	(-)	-	-	-
Entrate Titoli 1-2-3 destinati al finanziamento del SSN	(-)	-	-	-
Spese correnti non sanitarie finanziate da entrate con specifico vincolo di destinazione	(+)	-	-	-
Fondo pluriennale di parte corrente (di spesa) al netto delle componenti non vincolate derivanti dal riaccertamento ord.	(+)	-	-	-
Spese correnti finanziate da entrate destinate al SSN	(+)	-	-	-
Equilibrio di parte corrente ai fini della copertura degli investimenti pluriennali.		- 4.758.240.834,18	- 3.723.065.177,84	- 3.560.325.219,10

SEZIONE III - LA NOTA INTEGRATIVA

La nota integrativa allegata al bilancio di previsione presenta un contenuto minimo costituito da:

- a) i criteri di valutazione adottati per la formulazione delle previsioni, con particolare riferimento agli stanziamenti riguardanti gli accantonamenti per le spese potenziali e al fondo crediti di dubbia esigibilità, dando illustrazione dei crediti per i quali non è previsto l'accantonamento a tale fondo;
- b) l'elenco analitico delle quote vincolate e accantonate del risultato di amministrazione presunto al 31 dicembre dell'esercizio precedente, distinguendo i vincoli derivanti dalla legge e dai principi contabili, dai trasferimenti, da mutui e altri finanziamenti, vincoli formalmente attribuiti dall'ente;
- c) l'elenco analitico degli utilizzi delle quote vincolate e accantonate del risultato di amministrazione presunto, distinguendo i vincoli derivanti dalla legge e dai principi contabili, dai trasferimenti, da mutui e altri finanziamenti, vincoli formalmente attribuiti dall'ente;
- d) l'elenco degli interventi programmati per spese di investimento finanziati col ricorso al debito e con le risorse disponibili;
- e) nel caso in cui gli stanziamenti riguardanti il fondo pluriennale vincolato comprendano anche investimenti ancora in corso di definizione, le cause che non hanno reso possibile porre in essere la programmazione necessaria alla definizione dei relativi cronoprogrammi;
- f) l'elenco delle garanzie principali o sussidiarie prestate dall'ente a favore di enti e di altri soggetti ai sensi delle leggi vigenti;
- g) gli oneri e gli impegni finanziari stimati e stanziati in bilancio, derivanti da contratti relativi a strumenti finanziari derivati o da contratti di finanziamento che includono una componente derivata;
- h) l'elenco dei propri enti ed organismi strumentali, precisando che i relativi bilanci consuntivi sono consultabili nel proprio sito internet;
- i) l'elenco delle partecipazioni possedute con l'indicazione della relativa quota percentuale;
- j) altre informazioni riguardanti le previsioni, richieste dalla legge o necessarie per l'interpretazione del bilancio.

SEZIONE IV - SPESE PER IL PERSONALE E NORME PER IL CONTENIMENTO DELLA SPESA

Di seguito si riporta la tabella messa a disposizione dal competente ufficio.

	Dirigenti	Personale non dirigenziale	Totale
Impegni definitivi 2013	19.331.370,00	127.878.630,00	147.210.000,00
Impegni definitivi 2014	19.891.983,51	133.108.016,49	153.000.000,00
Impegni definitivi 2015	17.453.449,00	126.296.052,00	143.749.501,00
Impegni definitivi 2016	14.200.000,00	108.272.277,80	122.472.277,80
Impegni definitivi 2017	13.900.000,00	104.856.475,00	118.756.475,00
Impegni definitivi 2018	16.668.208,00	131.814.130,00	148.482.338,00
Previsione impegni 2019	18.575.155,00	156.051.182,00	174.626.337,00

Di seguito si riporta l'andamento delle risorse destinate al trattamento accessorio del personale

	2014	2015	2016	2017	2018	B.P. 2019
categorie	38.907.320	38.574.270	37.378.335	38.157.596	30.717.503	31.918.099
dirigenti	9.400.000	9.300.000	8.937.060	9.000.000	11.780.000	11.780.000

(dati di competenza in euro):

In merito all'incremento della spesa per il personale l'Ente ha indicato come causa principale l'assorbimento del personale dipendente proveniente dalle province, comunità montane e dei Centri per l'impiego.

Il decremento dell'andamento delle risorse destinate al trattamento accessorio del personale (categorie) ha come causa principale lo scorporo dei valori delle retribuzioni delle posizioni organizzative comprensivo delle indennità di risultato. Si precisa che tale spesa risulta a carico del Bilancio e non grava sul fondo del trattamento accessorio.

Stante la mancanza di un sistema informativo contabile idoneo a consentire la **verifica immediata, da parte dell'Organo** di revisione, del rispetto dei limiti di spesa fissati dal legislatore nazionale, la verifica potrà essere eseguita dopo **l'approvazione del bilancio gestionale nonché in sede di rendiconto.**

SEZIONE V - ORGANISMI PARTECIPATI

Le società partecipate dalla Regione con i dati aggiornati al mese di dicembre 2018 sono riassunte nella seguente tabella con **indicazione dei risultati di esercizio dell'ultimo triennio:**

REGIONE PIEMONTE – Diagramma Società partecipate – dicembre 2018

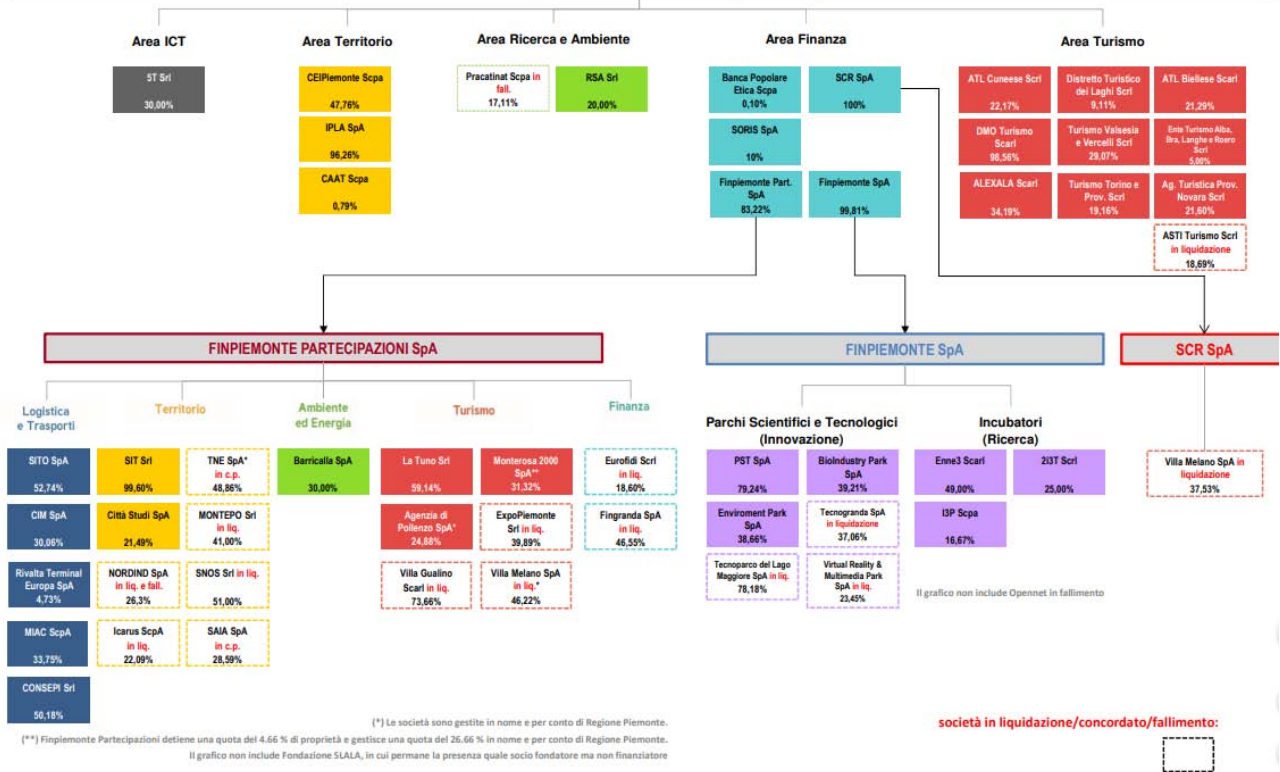

SOCIETÀ' (direttamente partecipate)	Durata dell'impegno	Partecipazione regionale (%)	Risultati d'esercizio ultimo triennio (in euro)		
			2015	2016	2017
5T S.r.l.	31/12/2030	30	75.074,00	2.782,00	8.262,00
BANCA POPOLARE ETICA	31/12/2100	<1	758.049,00	4.317.890,00	2.273.208,00
C.A.A.T. S.c.p.A.	31/12/2050	0,78	-344.005,00	45.233,00	35.359,00
CEIPIEMONTE S.c.p.A.	31/12/2056	47,76	3.948,00	2.739,00	2.690,00
DMO Turismo Piemonte s.c.r.l.	31/12/2050	98,56	non esistente	1.781,00	628,00
FINPIEMONTE S.p.A.	31/12/2050	99,81	152.384,00	77.928,00	-13.887.099,00
FINPIEMONTE PARTECIPAZIONI S.p.A.	31/12/2050	83,22	-38.812.583,00	-16.162.903,00	-736.494,00
I.P.L.A. S.p.A.	31/12/2050	96,26	11.912,00	10.228,00	6.374,00
PRACATINAT S.c.p.A. in fallimento	a chiusura fallimento	17,11	-292.075,00	n.d.	n.d.
R.S.A. s.r.l.	31/12/2020	20	-1.904,00	12.020,00	22.222,00
S.C.R. S.p.A.	31/12/2050	100	-3.365.190,00	608.954,00	580.541,00
SORIS S.p.A.	31/12/2050	10	615.294,00	759.306,00	1.038.013,00

SEZIONE VI - INDEBITAMENTO

Di seguito si riporta il prospetto dimostrativo del rispetto del vincolo di indebitamento della Regione.

**PROSPETTO DIMOSTRATIVO DEL RISPETTO DEI VINCOLI DI INDEBITAMENTO DELLE REGIONI
E DELLE PROVINCE AUTONOME**

ENTRATE TRIBUTARIE NON VINCOLATE 2019, art. 62, c. 6 del D.Lgs. 118/2011		COMPETENZA ANNO 2019	COMPETENZA ANNO 2020	COMPETENZA ANNO 2021
A) Entrate correnti di natura tributaria, contributiva e perequativa (Titolo I)	(+)	9.909.427.774,92	9.947.804.706,40	9.899.306.529,54
B) Tributi destinati al finanziamento della sanità	(-)	8.112.374.635,64	8.112.194.271,00	8.112.194.271,00
C) TOTALE ENTRATE TRIBUTARIE AL NETTO DELLA SANITA' (A - B)		1.797.053.139,28	1.835.610.435,40	1.787.112.258,54
SPESA ANNUALE PER RATE MUTUI/OBLIGAZIONI				
D) Livello massimo di spesa annuale (pari al 20% di C)	(+)	359.410.627,86	367.122.087,08	357.422.451,71
E) Ammontare rate per mutui e prestiti autorizzati fino al 31/12/2018	(-)	425.013.344,85	476.697.340,60	546.374.693,30
F) Ammontare rate per mutui e prestiti autorizzati nell'esercizio in corso	(-)	0,00	0,00	0,00
G) Ammontare rate relative a mutui e prestiti che costituiscono debito potenziale	(-)	15.040.497,58	15.150.000,00	15.150.000,00
H) Ammontare rate per mutui e prestiti autorizzati con la Legge in esame	(-)	0,00	0,00	0,00
I) Contributi erariali sulle rate di ammortamento dei mutui in essere al momento della sottoscrizione del finanziamento	(+)	2.510.280,61	0,00	0,00
L) Ammontare rate riguardanti debiti espressamente esclusi dai limiti di indebitamento	(+)	218.309.385,31	218.309.385,31	218.309.385,31
M) Ammontare disponibile per nuove rate di ammortamento (M = D-E-F-G-H+I+L)		140.176.451,35	93.584.131,79	14.207.143,72
TOTALE DEBITO				
Debito contratto al 31/12/esercizio precedente	(+)	5.433.840.939,24	5.312.550.170,74	5.187.180.905,23
Debito autorizzato nell'esercizio in corso	(+)	0,00	0,00	0,00
Debito autorizzato dalla Legge in esame	(+)	0,00	0,00	0,00
TOTALE DEBITO DELLA REGIONE		5.433.840.939,24	5.312.550.170,74	5.187.180.905,23
DEBITO POTENZIALE				
Garanzie principali o sussidiarie prestate dalla Regione a favore di altre Amministrazioni pubbliche e di altri soggetti		253.215.310,74	253.215.310,74	253.215.310,74
di cui, garanzie per le quali è stato costituito accantonamento		31.713.440,74	31.713.440,74	31.713.440,74
Garanzie che concorrono al limite di indebitamento		221.501.870,00	221.501.870,00	221.501.870,00

Come già riportato nella nota Integrativa, il Collegio evidenzia che la Regione in data 27 novembre 2006 ha emesso un titolo obbligazionario (ISIN: XS0276060083) a tasso variabile con rimborso in unica soluzione alla scadenza (Bullet) avente nozionale pari ad € 1.800.000.000, e collocato sui mercati dei capitali internazionali. Contestualmente è stata strutturata l'operazione in derivati, in cui le tre controparti bancarie, Merrill Lynch, Dexia Crediop, Intesa Sanpaolo,

hanno partecipato in uguale misura, e che ha portato alla sottoscrizione, da parte della Regione, di tre identici contratti derivati con nozionale iniziale pari ad € 600 milioni, con gli stessi istituti bancari.

Tali contratti risultano parte di un'unica strategia di copertura (ai sensi dell'articolo 1, comma 3, del D. Lgs. 24 febbraio 1998 n. 58) attuata dalla Regione in conformità con la normativa al tempo vigente e finalizzata all'accantonamento del capitale da restituire a scadenza sul prestito obbligazionario Bullet sottostante e al contenimento del rischio di tasso d'interesse derivante dall'oscillazione dell'indice di riferimento (Euribor 6 mesi) della stessa emissione obbligazionaria.

Ogni contratto derivato prevede le seguenti tre componenti:

- **Componente di Tasso:** definita tecnicamente "Interest Rate Swap & Collar", che consente alla Regione di contenere il rischio di tasso d'interesse derivante dall'oscillazione dell'indice di riferimento (Euribor 6 mesi) del BOR sottostante, prevedendo un corridoio delimitato da un livello di tasso massimo (tasso Cap) e da un livello di tasso minimo (tasso Floor).
- **Componente di Capitale:** definita tecnicamente "Cash Flow Swap" che prevede l'accantonamento collaterale di quote capitali crescenti e la restituzione dell'intera somma versata a scadenza, con la quale la Regione farà fronte al rimborso finale di capitale previsto dal prestito obbligazionario Bullet sottostante.
- **Componente di Credito:** definita tecnicamente "Credit Default Swap" con la quale la Regione vende protezione alle banche in relazione al rischio di credito della Repubblica Italiana, derivante dall'impegno di pagamento assunto dalla Regione stessa con la componente "Cash Flow Swap".

Con la sottoscrizione di tali contratti derivati, la Regione ha deciso di contenere il rischio di tasso d'interesse derivante dall'oscillazione dell'indice di riferimento (Euribor 6 mesi) del prestito obbligazionario sottostante e di costituire quote accantonamento dello stesso in modo tale da distribuire l'onere del rimborso del capitale su tutto il periodo di vita della struttura, piuttosto che sull'ultimo anno, così come previsto dalla normativa al tempo vigente (art 41, comma 2 legge 448/2001, D.M. n. 389/2003 che regola l'accesso al mercato dei capitali e Circolare del MEF attuativa del 27 maggio 2004) che imponeva di accantonare periodicamente il capitale in caso di emissione di titoli obbligazionari con rimborso in unica soluzione a scadenza.

Con deliberazione della G.R. n. 67-2399 del 22 luglio 2011 è stato avviato il procedimento di autotutela e in data 23 gennaio 2012, con la Delibera 24-3305, l'Amministrazione ha annullato d'ufficio, ai sensi dell'articolo 21-nonies della Legge 7 agosto 1990, n. 241, la Delibera 135-3655, nella parte in cui:

(a) prevede che "[...] 12) [...] In caso di rimborso in un'unica soluzione alla scadenza finale, verrà attivata, in conformità con quanto previsto dall'articolo 41 della legge 448/2001 e dal D.M. 389/2003, un'operazione in derivati che consenta alla Regione di ricreare un effetto di ammortamento attraverso la stipula di uno swap di ammortamento, prevedendo la costituzione di adeguate garanzie a favore della Regione; [...]";

(b) approva la sottoscrizione di "[...] 12) [...] Altre operazioni in derivati: eventuali operazioni di interest rate swap per la gestione del rischio derivante dall'andamento dei tassi di interesse od altre operazioni che si rendano opportune per la gestione dei rischi correlati all'operazione di provvista; [...]";

(c) delibera di "[...] 20) approvare la stipulazione con Dexia, Merrill Lynch (o società appartenente al gruppo Merrill Lynch) e Banca OPI dei contratti ISDA Master Agreement quale documentazione legale standard sui mercati

internazionali dei capitali, al fine del perfezionamento delle operazioni in derivati descritte nella presente delibera; identificare quali controparti delle eventuali operazioni in derivati Dexia, Merrill Lynch (o società appartenente al gruppo Merrill Lynch) e Banca OPI, banche di comprovato standing nazionale ed internazionale e dotate di adeguato merito di credito e di rating superiore alla singola "A", alle condizioni e secondo i termini che saranno di volta in volta concordati tra la Regione e Dexia, Merrill Lynch e Banca OPI; [...] 25) autorizzare, altresì, il conferimento di mandato irrevocabile di pagamento al Tesoriere regionale a favore delle controparti delle eventuali operazioni in derivati, da concludersi per l'ammortamento del debito (in caso di emissione con rimborso in un'unica soluzione alla scadenza finale), per la gestione del rischio da tasso di interesse, rischio di cambio o degli altri eventuali rischi connessi all'operazione di provvista; [...] 28) dare mandato al Responsabile della Direzione Bilancio e Finanze, a tali fini attribuendogli i più ampi poteri, [...]

(d) per la negoziazione e sottoscrizione dei contratti "ISDA Master Agreement" e la negoziazione ed il perfezionamento, nell'ambito di tale contratto, delle operazioni in derivati esaminate in delibera che dovessero rendersi opportune in relazione all'emissione obbligazionaria; [...]

Sempre in data 23 gennaio 2012, con le determine n. 3, 4 e 5, l'Amministrazione ha annullato d'ufficio, ai sensi dell'articolo 21-nonies della Legge 7 agosto 1990, n. 241, gli atti autorizzativi alla sottoscrizione dei contratti di swap relativi alle operazioni **obbligazionarie sopra richiamate, per complessivi € 1,800 mld (la Determina 61, la Determina 72 e la Determina 174)**. Con deliberazione della G.R. n. 49-3939, in data 29.05.2012, il Responsabile della Direzione regionale Risorse Finanziarie è stato autorizzato ad adottare tutti i provvedimenti necessari, nel rispetto dei limiti di legge, ad accantonare:

- le somme necessarie alla restituzione del capitale, in forma bullet, delle citate emissioni obbligazionarie del 2006;
- **a fondo rischi, anche mediante l'acquisto e/o la sottoscrizione di titoli di Stato, le somme connesse all'adempimento di eventuali obblighi finanziari scaturenti dall'esito negativo delle controversie in corso.**

Con le determinazioni n. 97 del 09.07.2012, n.152 del 14.11.2012 e n. 82 del 10.06.2013 sono stati acquistati titoli di **Stato per l'accantonamento delle somme necessarie alla restituzione del capitale e del fondo rischi sopra citato.**

Con deliberazione della G.R. n. 36-5975, in data 17.06.2013, la Regione Piemonte ha accettato la proposta definitiva da **parte di Merrill Lynch con riferimento all'accordo transattivo sui contratti derivati sottoscritti con la stessa banca e ha revocato la deliberazione della G.R. n. 24-3305 del 23 gennaio 2012.**

Con determinazione n. 219 del 17.12.2013, la Regione Piemonte ha accettato la proposta definitiva da parte di **Intesa Sanpaolo con riferimento all'accordo transattivo sui contratti derivati sottoscritti con la stessa banca e ha revocato la deliberazione della G.R. n. 24-3305 del 23 gennaio 2012.**

In data 23.05.2014, con determinazione n. 289 del 15.10.2014, e in data 31.10.2014, con determinazione n. 290 del **15/10/2014 sono stati acquistati titoli di Stato per complessivi € 30.591.340,50 per l'accantonamento delle somme necessarie alla restituzione del capitale e del fondo rischi solo per le quote sottoscritte con Dexia Crediop.**

Con deliberazione della G.R. n. 1-1329, in data 27.04.2015, la Regione Piemonte ha accettato la proposta definitiva da **parte di Dexia Crediop S.p.A. con riferimento all'accordo transattivo sui contratti derivati sottoscritti con la stessa banca e ha revocato la deliberazione della G.R. n. 24-3305 del 23 gennaio 2012.**

Gli oneri dei contratti derivati sono correlati all'UPBA11041 e all'UPBA11043 mentre, unicamente per l'acquisto di titoli di Stato, sono correlati all'UPBA11042.

Informazioni sui contenuti fondamentali dei contratti

Di seguito si riporta una sintetica descrizione del contratto Swap, identico per tutte e tre le controparti bancarie:

Nozionale iniziale: **€ 600.000.000,00.**

Primo regolamento flussi: 27-05-2007; scadenza: 27-11-2036.

La banca paga alla Regione: con cadenza semestrale (dal 27-05-2007 al 27-11-2036) **sul nozionale di € 600 mln, un tasso variabile pari all'indice Euribor 6 mesi maggiorato di uno spread dello 0,155%.** Alla data del 27-11-2016, scadenza del derivato, **un flusso capitale predeterminato pari ad € 600.000.000,00.**

La Regione paga alla banca: in data 27-05-2007, **sul nozionale iniziale di € 600 mln, l'indice Euribor 6 mesi, senza spread,** con un livello di tasso minimo pari al 3,74% (Floor) e un livello di tasso massimo pari al 6,00% (Cap).

✓ con cadenza semestrale (dal 27-11-2007 al 27-11-2036), su un nozionale decrescente come da piano di **ammortamento allegato (Allegato 1), l'indice Euribor 6 mesi, senza spread,** con un livello di tasso minimo pari al 3,75% (Floor) e un livello di tasso massimo pari al 6,00% (Cap).

✓ con cadenza semestrale (dal 27-05-2007 al 27-11-2036) una quota capitale predeterminata come da piano allegato (Allegato 2).

L'indice di riferimento è il tasso Euribor 6 mesi (Base: giorni effettivi/360) fissato due giorni lavorativi precedenti l'inizio del semestre di riferimento (fixing in Advance).

Fair Value Derivati

In data 31 gennaio 2018 il Fair Value complessivo di tutti i contratti derivati in essere con le tre controparti bancarie, **determinato secondo le modalità previste dall'articolo 1 comma 3 decreto legislativo n. 394 del 30 dicembre 2003, ammonta complessivamente ad € 434.127.024,48 negativi per la Regione.**

Nella tabella sottostante viene riportato, per ogni controparte bancaria, il valore di mercato dei contratti derivati suddiviso tra le componenti di Tasso (Interest Rate Swap & Collar), Capitale (Swap di Capitale), Credito (Credit Default Swap)

TABELLA 1: STRUMENTI FINANZIARI DERIVATI – FAIR VALUE AL 31/12/2018

Controparte	Riferimento	MtM (Fair Value)
Merrill Lynch	Interest Rate Swap & Collar	-95.796.774,61
	Swap di Capitale	-3.069.370,55
	Derivato di Credito	-45.842.863,00
Dexia Crediop	Interest Rate Swap & Collar	-95.796.774,61
	Swap di Capitale	-3.069.370,55
	Derivato di Credito	-45.842.863,00
Intesa Sanpaolo	Interest Rate Swap & Collar	-95.796.774,61
	Swap di Capitale	-3.069.370,55
	Derivato di Credito	-45.842.863,00
TOTALE		- 434.127.024,48

Fair Value Passività Sottostanti

L'attuale debito sottostante del derivato, come rappresentato nel paragrafo A), è costituito da un prestito regionale bullet (BOR) a tasso variabile, il valore di mercato (o Fair Value) del sottostante al 31 gennaio 2018 è pari a € 1.848.189.523,94 negativo per la Regione¹.

TABELLA 2: PASSIVITA' SOTTOSTANTI – FAIR VALUE AL 31/12/2018

Riferimento	Controparte	Nozionale	MtM (Fair Value)
XS0276060083	HSBC	1 800 000 000,00 €	- 1.848.189.523,94 €

Flussi di Cassa attesi

Sulla base dei tassi forward al 31 gennaio 2019, si attendono flussi di cassa netti annui complessivamente negativi per la Regione, come da tabella sotto riportata.

TABELLA 3: STRUMENTI FINANZIARI DERIVATI - DIFFERENZIALI INTERESSI ATTESI: ANNI 2019, 2020 E 2021²

Nella tabella successiva si riportano i flussi di cassa relativi alle quote capitali da versare nel triennio (Amortizing Swap).

Controparte	Riferimento	2019	2020	2021
Merrill Lynch	Interest Rate Swap – Interessi passivi	-20.856.324,19 €	-19.992.933,80 €	-19.548.285,29 €
	Interest Rate Swap – Interessi attivi	0,00 €	385.836,33 €	1.865.737,33 €
Dexia Crediop	Interest Rate Swap – Interessi passivi	-20.856.324,19 €	-19.992.933,80 €	-19.548.285,29 €
	Interest Rate Swap – Interessi attivi	0,00 €	385.836,33 €	1.865.737,33 €
Intesa Sanpaolo	Interest Rate Swap – Interessi passivi	-20.856.324,19 €	-19.992.933,80 €	-19.548.285,29 €
	Interest Rate Swap – Interessi attivi	0,00 €	385.836,33 €	1.865.737,33 €
TOTALE		- 62.568.972,57 €	- 58.821.292,41 €	- 53.047.642,38 €

¹ Il Fair Value del debito sottostante è stato calcolato applicando secondo le modalità previste dall'articolo 1 comma 3 decreto legislativo n. 394 del 30 dicembre 2003, utilizzando le stesse curve di valutazione del derivato.

² Il segno negativo che precede la cifra (-) indica flussi da pagare per la Regione. Il differenziale tiene conto della differenza tra importo incassato e importo pagato alla stessa data.

TABELLA 4: STRUMENTI FINANZIARI DERIVATI – QUOTA CAPITALE : ANNI 2018, 2019 E 2020³

Controparte	Riferimento	2019	2020	2021
Merrill Lynch	Amortizing Swap	- 11.530.688,89 €	- 12.712.584,49 €	- 14.015.624,41 €
Dexia Crediop	Amortizing Swap	- 11.530.688,89 €	- 12.712.584,49 €	- 14.015.624,41 €
Intesa Sanpaolo	Amortizing Swap	- 11.530.688,89 €	- 12.712.584,49 €	- 14.015.624,41 €
TOTALE		- 34.592.066,67 €	- 38.137.753,47 €	- 42.046.873,23 €

GESTIONE AMMINISTRATIVA E CONTABILE DEI FLUSSI DI CASSA

Per il triennio 2018-2020 i flussi finanziari attesi in entrata derivanti dall'operazione in derivati stipulata dalla Regione sono stati determinati utilizzando i tassi forward Euribor 6 mesi al 31 gennaio 2018 e riportati nella tabella sottostante. Si fa presente che per l'esercizio 2018 sono previsti tassi Euribor 6 mesi negativi, ciò comporta che gli interessi generati dalla gamba ricevitrice del Interest Rate Swap & Collar verranno pagati e non incassati dalla Regione.

TABELLA 5: FLUSSI IN ENTRATA A TITOLO III DELLE ENTRATE

capitolo		2019	2020	2021
33580	Introiti da rimodulazione e/o trasformazione del debito. Interest Rate Swap. Emissione Obbligazionaria ISIN: XS0276060083	0,00€	1.157.509,00 €	5.560.084,50€
		0,00€	1.157.509,00 €	5.560.084,50 €

Mentre, gli impegni finanziari attesi, sempre con riferimento al triennio 2019-2021, derivanti dall'operazione in derivati stipulata dalla Regione si dividono in:

- ❑ dei contratti; gli interessi sono calcolati al tasso floor del 3,75% su un nozionale decrescente come da piano (Allegato 1), ipotizzando una previsione dei tassi Euribor 6 mesi che nel corso degli esercizi 2018-2020 fisserà sotto la soglia minima pagabile dalla Regione. A tali interessi sono sommati gli interessi derivanti dalla gamba ricevitrice dello Swap in caso di fixing negativo.
- ❑ interessi a carico della Regione derivanti dal prestito obbligazionario Bullet sottostante: gli interessi sono calcolati sul nozionale **fisso pari a € 1.800 milioni utilizzando i tassi forward Euribor 6 mesi al 31 gennaio 2018.**
- ❑ accantonamento della quota capitale annua a carico della Regione come da piano prestabilito contrattualmente.

TABELLA 6: FLUSSI IN USCITA A TITOLO I DELLA SPESA

CAP.	Oggetto	2019	2020	2021
193277	Oneri rimodulazione e/o trasformazione debito. Interest Rate Swap emissione obbligazionaria ISIN: XS0276060083	40.892.115,63 €	40.419.482,78 €	45.061.824,39 €
193278	Quota interesse pagamento cedole relative emissione obbligazionaria ISIN: XS0276060083	0 €	1.158.000,00 €	5.560.100 €
		€ 62.568.972,57	€ 61.136.310,40	€ 58.607.726,88

³

gare per la Regione. Il differenziale tiene conto della differenza tra importo incassato e importo pagato alla stessa data.

TABELLA 7: FLUSSI IN USCITA A TITOLO III DELLA SPESA

CAP.	Oggetto	2019	2020	2021
338633	Quota capitale costituzione del fondo per rimborso dell'emissione obbligazionaria ISIN: XS0276060083	34 592 066,67 €	38.137.753,47 €	42.046.873,23 €
		34 592 066,67 €	38.137.753,47 €	42.046.873,23 €

Tasso Costo Finale Sintetico

Considerando che la componente denominata "Interest Rate Swap & Collar" prevede il pagamento di interessi su un nozionale decrescente e l'incasso di interessi attivi su nozionale Bullet, quindi su un nozionale sempre maggiore rispetto al nozionale di riferimento degli interessi pagati, il costo finale sintetico del debito (TFSCFS⁵) è previsto in leggera diminuzione, come da tabella sotto riportata⁶

TABELLA 8: TASSO COSTO FINALE SINTETICO: 2019, 2020, 2021

	2019	2020	2021
Nozionale	1.800.000.000,00 €	1.800.000.000,00 €	1.800.000.000,00 €
Interessi pagati nel periodo	62.568.972,57 €	61.136.310,40 €	58.607.726,88 €
TFSCFS	3,46%	3,40%	3,26%

⁵ Il Tasso Costo Finale Sintetico Presunto a carico dell'Ente risulta determinato secondo la seguente formula: $TFSCFS = \frac{[(\text{Interessi su debito sottostante} + \text{Differenziali swap}) \cdot 360000]}{[(\text{Nominale} \cdot 365)]}$.

⁶ Ad eccezione dei periodi in cui si prevede un tasso Euribor 6 mesi negativo, la somma degli interessi pagati sul BOR e dei differenziali Swap su tasso d'interesse sono sempre equivalenti ad un tasso d'interesse fisso al 3,75% su base Act/360, come da strategia iniziale della Regione. La differenza dei valori rispetto al TFSCFS è dovuta a tre fattori: tasso Euribor 6 mesi negativo, differente base di calcolo e diverso Nominale di riferimento nel calcolo degli interessi.

SEZIONE VII – SERVIZIO SANITARIO REGIONALE

Con la D.G.R. 23-8257 del 27/12/2018 sono state assegnate agli Enti del SSR le risorse provvisorie ai fini degli obiettivi economico-finanziari per l'anno 2019.

La D.G.R. di cui sopra, richiama per la predisposizione del Bilancio preventivo economico 2019, i criteri, gli indicatori e le indicazioni tecniche della D.G.R. n. 35-5329 del 10/07/2017, ed anche l'allegato F - parte integrante e sostanziale del provvedimento – fatta eccezione per le parti relative alla spesa sostenuta per i farmaci innovativi relativi alle terapie di cura dell'epatite C e oncologici, le strutture accreditate, gli accantonamenti per i rinnovi del CCLN e dell'ACN dei medici convenzionati.

Nel Bilancio di Previsione 2019, redatto secondo le disposizioni del D. Lgs. n. 118/2011 per Missioni e Programmi, gli stanziamenti di spesa corrente e di investimento del perimetro sanitario, assegnati alla Direzione A14 Sanità, sono collocati nella Missione: 13 "Tutela della Salute e Sanità".

Nelle more della definizione dell'intesa sul riparto del Fondo Sanitario Nazionale per l'anno 2019 ai fini della quantificazione dell'importo inserito nel bilancio di previsione 2019 si è considerato come base il riparto del FSN 2018, quota corrente indistinta, vincolata di cui le Inteste in Conferenza permanente Stato e Regioni, aggiornato con le

previsioni normative **previste dall'articolo 1 della legge 11 dicembre 2016, n. 232 e smi, commi 392, 400, 401, 408, 409 e dall'articolo 1 comma 514. della Legge di Stabilità 2019 che stabilisce il livello del finanziamento del fabbisogno sanitario nazionale standard cui concorre lo Stato per l'anno 2019 in 114.439 milioni di euro.**

Tale livello è incrementato di 2.000 milioni di euro per l'anno 2020 e di ulteriori 1.500 milioni di euro per l'anno 2021.

Nell'ambito del quadro legislativo sopra delineato la Conferenza delle Regioni e Province Autonome in data 13 febbraio 2019 ha formalizzato una proposta al Ministero della Salute nella quale si evidenzia: (incluso un incremento complessivo di 222 mln premialità a livello nazionale),

- un aumento per la Regione Piemonte sul finanziamento finale 2018, di euro 56.531.945 a valore sulla quota **d'accesso del FSN quota corrente indistinta;**
- un miglioramento del saldo di mobilità interregionale, comprensivo dei conguagli sugli anni precedenti pari a circa 38.000.000 di euro;
- di converso risulterebbero ricavi e costi di mobilità internazionale, comprensivi dei conguagli 2013-2017 in **quote ripartite negli esercizi e conguagli relativi all'anno 2015, con un importo complessivo pari ad una mobilità attiva internazionale di euro 19.397.628 e passiva pari a euro 50.006.311 e quindi con un saldo negativo pari a euro 30.608.680,00.**

In attesa di formalizzazione con le relative Intese istituzionali in sede di Conferenza Permanente Stato e Regioni, a seguito delle quali si potranno apportare le necessarie rettifiche nel bilancio regionale si espongono le iscrizioni proposte **nel disegno di legge del bilancio regionale di previsione dell'esercizio 2019.**

Dall'esame delle norme sopraccitate e tenendo conto del riparto assegnato nel 2018, ipotizzando un'invarianza di criteri si sono stimati per il 2019 gli importi del Fondo Sanitario Nazionale in euro 8.094.014.271,00.

Di seguito sono indicate le fonti di finanziamento del Fondo Sanitario Nazionale in euro:

IRAP	1.666.422.613
ADDIZIONALE IRPEF	774.418.000
COMPARTICIPAZIONE IVA	5.653.173.658

Con riferimento ai fondi vincolati (Fondo sanitario nazionale – quota vincolata) quantificati in 208.947.376.00 si precisa che si riferiscono principalmente alle seguenti tipologie:

- Medicina penitenziaria
- Extracomunitari irregolari
- Fondo esclusività
- Borse di studio Mmg
- Progetti di Piano sanitario Nazionale
- Superamento OPG
- Farmaci innovativi
- Farmaci innovativi oncologici

Nelle more della definizione della tabella c) del riparto 2019 che riporterà i dati definitivi della mobilità attiva e passiva relativi alla regione Piemonte i valori stimati inseriti nel bilancio di previsione sono i seguenti:

- mobilità attiva 202.912.777,00
- mobilità passiva 283.380.521,00

Nel Bilancio di Previsione 2019 sono anche previste le spese dirette del sistema sanitario della Regione.

Tra tali spese rientrano i trasferimenti ad ARPA, all'IRES e ad altri enti per attività di prevenzione (tra cui Istituto Zooprofilattico), per la formazione universitaria, spese per il sistema informativo sanitario regionale, per attività di prevenzione sanitaria e veterinaria, spese per acquisto di ricettari dal IPZS (Poligrafico Stato), altre spese per servizi (compresi quelli forniti da SCR per gli acquisti centralizzati e altre attività ad essa affidate dalla Regione per conto del sistema sanitario regionale).

Tra i capitoli in spesa troviamo anche il finanziamento del disavanzo pregresso per euro 18.000.000 (finanziamento alle **ASR per le rate del disavanzo dell'anno 2000), spese per la lotta alle zanzare e spese di edilizia sanitaria. A queste somme si aggiunge la previsione di ulteriori euro 88 milioni derivanti da pay-back delle Aziende Farmaceutiche.**

Le suddette entrate e spese, che costituiscono il finanziamento ordinario del Servizio Sanitario Regionale, saranno **adeguate (in aumento o riduzione) a seguito dell'adozione dei formali provvedimenti statali di assegnazione per l'anno 2019.**

Si evidenzia che nel Bilancio di Previsione 2019 è ricompresa la spesa e l'entrata per il finanziamento statale per l'Istituto Zooprofilattico Sperimentale del Piemonte, Liguria e Valle d'Aosta (27,852 milioni di euro previsti in entrata e spesa), risorse che vengono ripartite dallo Stato unitamente al Riparto dei fondi per il Servizio Sanitario Nazionale.

La spesa per investimenti (edilizia sanitaria e acquisto attrezzature) finanziata sia dallo Stato con i finanziamenti statali art. 20 l. n. 67/88, ha una previsione iniziale di 50 milioni di euro.

Si riportano di seguito gli stanziamenti del D.D.L. Bilancio di Previsione 2019 per le Entrate e Spese del Perimetro Sanitario:

Cap. ENTRATA	PREVISIONE 2019 Perimetro sanitario	DESCRIZIONE CAPITOLO
010010	1.666.422.613,00	QUOTA DERIVANTE DALL'IMPOSTA REGIONALE SULLE ATTIVITA' PRODUTTIVE - QUOTA PER LA SANITA' (ART.3, COMMA 143 DELLA LEGGE 662/96 E ART.1 DEL D.LGS 446/97)
010018	0,00	ENTRATE IRAP. FONDO PEREQUATIVO ISTITUITO AI SENSI DELL'ARTICOLO 3, COMMA 2, DELLA LEGGE N° 549/95 - QUOTA DESTINATA AL FINANZIAMENTO DELLA SANITA'
010442	0,00	ADDITIONALE REGIONALE DELL'IMPOSTA SUL REDDITO DELLE PERSONE (ART. 3, COMMA 143 DELLA LEGGE 446/97) - QUOTA DERIVANTE DA MANOVRA FISCALE REGIONALE DESTINATA AL FINANZIAMENTO DELLA SANITA'
010446	774.418.000,00	QUOTA DELL'ADDITIONALE REGIONALE DELL'IMPOSTA SUL REDDITO DELLE PERSONE FISICHE DESTINATA AL FINANZIAMENTO DELLA SANITA' (D.LGS. N.118/2010 E D.LGS N.446/97)
013364	0,00	TASSA REGIONALE DI CIRCOLAZIONE SUI VEICOLI ED AUTOSCAFI (ARTICOLI 9 E 10 DELLA LEGGE REGIONALE 20 DICEMBRE 1971, N° 1 E LEGGE REGIONALE 23 DICEMBRE 1982, N° 41) - QUOTA DESTINATA AL FINANZIAMENTO DELLA SANITA'
016575	5.653.173.658,00	COMPARTECIPAZIONE REGIONALE ALL'IVA (ART. 2 DEL D.LGS 18 FEBBRAIO 2000, N. 56).
016577	202.912.777,00	FONDI PER LA MOBILITA' ATTIVA PROGRAMMATI RELATIVI AL RIPARTO PER IL S.S.N. - ART. 20 DEL D. LGS N° 118/2011
020454	314.475,00	Finanziamento statale per il progetto "Scegliere le priorità di salute e selezionare gli interventi efficaci per pervenire il carico delle malattie croniche non trasmissibili"
020590	208.947.376,00	TRASFERIMENTO DI FONDI DALLA STATO PER IL FINANZIAMENTO DI FONDI VINCOLATI RELATIVI ALLA SANITA' (LEGGE 833/1978)
020750	50.000.000,00	ASSEGNAZIONE DI FONDI PROVENIENTI DALLO STATO PER IL FINANZIAMENTO DI INTERVENTI IN MATERIA DI EDILIZIA SANITARIA PUBBLICA - SECONDA FASE (ARTICOLO 20 DELLA LEGGE 67/88)
020830	447.859,80	ASSEGNAZIONE DI FONDI PER IL FINANZIAMENTO DI PROGETTI DI INTERESSE O RILIEVO INTERREGIONALE IN MATERIA SANITARIA (ART. 12 DEL D. LGS. 502/92)
020890	27.852.034,76	ASSEGNAZIONE DI FONDI PER IL FINANZIAMENTO DELL'ISTITUTO ZOOPROFILATTICO SPERIMENTALE PER IL PIEMONTE, LA LIGURIA E LA VALLE D'AOSTA.
027675	108.456,00	ASSEGNAZIONE DI FONDI PER LA CORRESPONSIONE DI INDENNITA' PER L'ABBATTIMENTO DEGLI ANIMALI (ARTICOLI 265 DEL R.D. 27 LUGLIO 1934, N. 1265, SOSTITUITO DALL'ARTICOLO 1 DELLA LEGGE 23 GENNAIO 1968, N.34 E D.L. 29 SETTEMBRE 1986, N.594)
028296	600.000,00	VERSAMENTO DI SOMME DA PARTE DEI COMUNI PER L'ATTUAZIONE DI INTERVENTI DI LOTTA ALLE ZANZARE (L.R. 75/1995 E L.R. 22/2007)
028390	10.000,00	VERSAMENTI DERIVANTI DAI DIRITTI ISTRUTTORI PER IL RICONOSCIMENTO DI STABILIMENTI DI ALIMENTI E SOTTOPRODOTTI DI ORIGINE ANIMALE (REG.CE/853/2004 - REG.CE/1774/2002).
029613	38.000.000,00	INTROITO DELLE SOMME DOVUTE DALLE AZIENDE FARMACEUTICHE A TITOLO DI PAY BACK, AI SENSI DELL'ART. 1, COMMA 796, LETTERA G, DELLA LEGGE 296/2006 - ALTRI TRASFERIMENTI DA IMPRESE - ULTERIORI PAY BACK SANITA'
029614	50.000.000,00	INTROITO DELLE SOMME DOVUTE DALLE AZIENDE FARMACEUTICHE A TITOLO DI PAY BACK, AI SENSI DELLA LEGGE N° 135/2012 E S.M.I. - SUPERAMENTO DEL TETTO DELLA SPESA FARMACEUTICA TERRITORIALE ED OSPEDALIERA
031345	2.000.000,00	PROVENTI CONNESSI ALLE SANZIONI AMMINISTRATIVE (D.LGS.758/94)
033515	150.000,00	D.LGS 194/2008 E SUA APPLICAZIONE REGIONALE, PER IL FINANZIAMENTO DEI CONTROLLI SANITARI UFFICIALI IN MATERIA DI ALIMENTI E MANGIMI. QUOTA VERSATA DALLE ASL
033517	364,64	D.LGS 194/2008 E SUA APPLICAZIONE REGIONALE, PER IL FINANZIAMENTO DEI CONTROLLI SANITARI UFFICIALI IN MATERIA DI ALIMENTI E MANGIMI. QUOTA VERSATA DA POSTI D'ISPEZIONE FRONTIERA (PIF) E UFFICI DI SANITA' MARITTIMA, AEREA E DI FRONTIERA (USMAF)
039042	165.000,00	INCASSO DEI CONTRIBUTI ALLE SPESE PER L'ACCREDITAMENTO DI ATTIVITA' FORMATIVE DEL PROGRAMMA DI EDUCAZIONE SANITARIA CONTINUA IN MEDICINA IN APPLICAZIONE DELL'ART. 23 DELLA L.R. 18/2012
066930	103.291,00	INTROITO DI SOMME DIVERSE IN DIPENDENZA DELLE FUNZIONI REGIONALI IN MATERIA DI ASSISTENZA SANITARIA (ARTICOLO 69 DELLA LEGGE 23 DICEMBRE 1978, N.833)
068090	250.000.000,00	UTILIZZO TEMPORANEO DELLE GIACENZE DEL CONTO SANITA' (ART.21 DEL D.LGS. N.118/2010)
068093	113.000.000,00	TRASFERIMENTI DI CASSA PRELEVATI DAL CONTO DI TESORERIA DELLA GESTIONE ORDINARIA (ART.14 DELLA L.R. 24/2016).
068095	250.000.000,00	UTILIZZO TEMPORANEO DELLE GIACENZE DEL CONTO GESTIONE ORDINARIA (ART.21 DEL D.LGS. N.118/2010)
068250	1.500.000.000,00	ANTICIPAZIONE MENSILE DI TESORERIA (ART. 1, COMMA 796, LETTERA D) DELLA LEGGE 27 DICEMBRE 2006, N.296)

Cap. SPE SA	PREVISIONE 2019 Perimetro sanitario	DESCRIZIONE CAPITOLO
109653	304.258,24	QUOTA FONDO SANITARIO REGIONALE DI PARTE CORRENTE DI SPESE DIRETTE DELLA REGIONE IN ATTUAZIONE DEL PIANO SOCIO SANITARIO REGIONALE E PER ATTIVITA' SVOLTE NELL'INTERESSE E PER CONTO DELLE AZIENDE SANITARIE LOCALI ED AZIENDE OSPEDALIERE (L.R. 10 MARZO 1982, N.7) - CANCELLERIA E MATERIALE INFORMATICO E TECNICO
113114	1.500.000,00	VERSAMENTI ALL'IPLA PER L'ATTUAZIONE DI INTERVENTI DI LOTTA ALLE ZANZARE (L.R. 75/1995 E L.R. 22/2007)
129155	438.129,51	SPESE PER LA FORMAZIONE SPECIFICA IN MEDICINA GENERALE (LEGGI 833/1978 E 179/1993)
131900	3.500.000,00	QUOTA FONDO SANITARIO PER SPESE DIRETTE PER L'EMERGENZA SANITARIA TERRITORIALE 118, N.UE 112 E N.UE 116117 - UTENZE E CANONI
134996	18.500.000,00	QUOTA FONDO SANITARIO REGIONALE DI PARTE CORRENTE DI SPESE DIRETTE DELLA REGIONE IN ATTUAZIONE DEL PIANO SOCIO SANITARIO REGIONALE E PER ATTIVITA' SVOLTE NELL'INTERESSE E PER CONTO DELLE AZIENDE SANITARIE LOCALI ED AZIENDE OSPEDALIERE (L.R. 10 MARZO 1982, N.7)
136008	155.000,00	SPESE PER L'ATTUAZIONE DEL PROGRAMMA DI EDUCAZIONE CONTINUA IN MEDICINA IN ATTUAZIONE DELL'ART. 23 DELLA L.R. 18/2012
136173	283.380.521,00	ONERI PER LA MOBILITA' PASSIVA PROGRAMMATA RALATIVI AL RIPARTO PER IL S.S.N - ART. 20 DEL D.LGS. N. 118/2011
142189	6.000.000,00	QUOTA FONDO SANITARIO REGIONALE DI PARTE CORRENTE DI SPESE DIRETTE DELLA REGIONE IN ATTUAZIONE DEL PIANO SOCIO SANITARIO REGIONALE E PER ATTIVITA' SVOLTE NELL'INTERESSE E PER CONTO DELLE AZIENDE SANITARIE LOCALI ED AZIENDE OSPEDALIERE - ALTRE SPESE PER SERVIZI
142684	380.000,00	ACQUISTO DI SERVIZI DAGLI ISTITUTI ZOOPROFILATTICI PER ATTIVITA' DI ANALISI DI LABORATORIO (D.P.R. 320/1954 E S.M.I., D.M. 306/2001, D.LGS. 336/1999)
156938	10.000,00	TRASFERIMENTO ALLE A.S.R. DI FONDI PER L'ATTUAZIONE DEL PROGRAMMA DI EDUCAZIONE CONTINUA IN MEDICINA IN ATTUAZIONE DELL'ART. 23 DELLA L.R. 18/2012
156969	10.000,00	TRASFERIMENTI ALLE ASL PER LE ATTIVITA' CORRELATE AL MANTENIMENTO DEI REQUISITI SANITARI DEGLI STABILIMENTI RICONOSCIUTI AI SENSI DEL REG. CE/853/2004
156983	3.000.000,00	EROGAZIONE ALLE ASR DI ANTICIPAZIONI A COPERTURA DEGLI SBORSI RELATIVI A SINISTRI RIENTRANTI PER VALORE NEI LIMITI DELLA POLIZZA DI COMPETENZA DELL'IMPRESA ASSICURATIVA ASSOGGETTATA A PROCEDURE DI LIQUIDAZIONE COATTA AMMINISTRATIVA - COMMA 1, ART. 21 BIS DELLA L.R. 9/2004
156996	50.000.000,00	TRASFERIMENTI ALLE AZIENDE SANITARIE REGIONALI DI SOMME INTROITATE DALLE AZIENDE FARMACEUTICHE A TITOLO DI PAY BACK, AI SENSI DELLA LEGGE N° 135/2012 E S.M.I.
157096	2.000.000,00	SPESE PER LA REALIZZAZIONE DI PROGRAMMI E/O PROGETTI REGIONALI A FAVORE DEI DIPARTIMENTI DELLE A.S.L. DERIVANTI DALL'UTILIZZO DELLE SANZIONI AMMINISTRATIVE NELLA SANITA' PUBBLICA (D.LGS 758/96)
157318	5.937.301.509,40	EROGAZIONI ALLE AZIENDE SANITARIE LOCALI DELLE SOMME NECESSARIE PER SPESE CORRENTI (LEGGE 23 DICEMBRE 1978, N.833 E D.LGS. N.502/92 E S.M.I.)
157320	18.000.000,00	INTEGRAZIONE REGIONALE DEL FINANZIAMENTO PER IL SERVIZIO SANITARIO REGIONALE DEGLI ANNI 2008, 2009, 2010, 2011, 2012 E 2013
157373	19.388.953,00	EROGAZIONI AGLI ENTI CHE GESTISCONO L'EMERGENZA SANITARIA - 118 E N.UE 112 (LEGGE 833/78)- AD AZIENDE SANITARIE
157378	38.000.000,00	TRASFERIMENTI ALLE AZIENDE SANITARIE REGIONALI DI SOMME INTROITATE DALLE AZIENDE FARMACEUTICHE A TITOLO DI PAY BACK, AI SENSI DELL'ART.1, COMMA 796, LETTERA G, DELLA LEGGE N.296/2006 E DELL'ART.11, COMMA 6, DEL D.L. N.78/2010, CONVERTITO IN LEGGE N.122/2010
157813	6.000.000,00	EROGAZIONE DI FONDI PER FINANZIAMENTO DI PROGETTI OBIETTIVO DI RILEVANZA REGIONALE (LEGGE 833/78, LEGGE REGIONALE 8/95 ARTT.3 E 4)
158805	150.000,00	EROGAZIONE DI FONDI PER IL MIGLIORAMENTO DELL'ATTIVITA' DI CONTROLLO UFFICIALE E SICUREZZA ALIMENTARE IN OTTEMPERANZA DEL D.LGS 194/2008 E DEL D.LGS 193/2007
160243	122.808,60	EROGAZIONE DI FONDI ALLE A.S.L. ED ALTRI ENTI AVENTI DIRITTO PER IL FINANZIAMENTO DI PROGETTI DI INTERESSE O RILIEVO INTERREGIONALE (ART.12 DEL D.LGS. 502/92)
160355	208.509.246,49	QUOTA DEL FONDO SANITARIO NAZIONALE DI PARTE CORRENTE A DESTINAZIONE VINCOLATA DA TRASFERIRE ALLE AZIENDE SANITARIE LOCALI ED AZIENDE OSPEDALIERE (LEGGI 23 DICEMBRE 1978, N.833, 7 AGOSTO 1986, N.462 E 162/90)
162143	314.475,00	TRASFERIMENTI ALLE AZIENDE OSPEDALIERE PER IL FINANZIAMENTO DEL PROGETTO "SCEGLIERE LE PRIORITA' DI SALUTE E SELEZIONARE GLI INTERVENTI EFFICACI PER PERVENIRE IL CARICO DELLE MALATTIE CRONICHE NON TRASMISSIBILI"
162467	325.051,20	EROGAZIONE DI FONDI ALLE A.S.O. ED ALTRI ENTI AVENTI DIRITTO PER IL FINANZIAMENTO DI PROGETTI DI INTERESSE O RILIEVO INTERREGIONALE (ART.12 DEL D.LGS. 502/92)
162523	99.711.047,00	EROGAZIONI AGLI ENTI CHE GESTISCONO L'EMERGENZA SANITARIA - 118 E N.UE 112 (LEGGE 833/78)- AD AZIENDE OSPEDALIERE
162634	1.844.650.000,00	EROGAZIONI ALLE AZIENDE OSPEDALIERE DELLE SOMME NECESSARIE PER SPESE CORRENTI (LEGGE 23 DICEMBRE 1978, N.833 E D.LGS. N.502/92 E S.M.I.)
165370	1.004.000,00	Trasferimenti alle Università pubbliche per il finanziamento di contratti aggiuntivi per la formazione dei medici specialistici di cui al D. Lgs. n° 368/99 e s.m.i.
166704	48.500.000,00	EROGAZIONE ALL'AGENZIA REGIONALE PER LA PROTEZIONE AMBIENTALE (ARPA) DELLA QUOTA ANNUALE DI FINANZIAMENTO (L.R. 13 APRILE 1995, N. 60)
168049	1.100.000,00	EROGAZIONE ALL'ISTITUTO DI RICERCA ECONOMICO SOCIALE DEL PIEMONTE (IRES) PER LE FUNZIONI SVOLTE PER IL SERVIZIO SANITARIO REGIONALE AI SENSI DELL'ART. 40 DELLA L.R. N° 8 DEL 7 MAGGIO 2013

Cap. SPE SA	PREVISIONE 2019 Perimetro sanitario	DESCRIZIONE CAPITOLO
170864	27.852.034,76	CONCORSO DELLO STATO PER I SERVIZI GESTITI DALL'ISTITUTO ZOOPROFILATTICO SPERIMENTALE PER IL PIEMONTE E LA LIGURIA (LEGGE 23 DICEMBRE 1975, N.745)
171966	50.000,00	TRASFERIMENTO SOMME AGLI ISTITUTI ZOOPROFILATTICI PE ATTIVITA' DI LABORATORIO E PROGETTI ATTINENTI AL SETTORE VETERINARIO (D.P.R. 320/1954 E S.M.I., D.M. 306/2001, D.LGS. 336/1999)
176024	108.456,00	EROGAZIONI RELATIVE ALL'INDENNITA' PER ABBATTIMENTO DEGLI ANIMALI (ARTICOLO 265 DEL R.D. 27 LUGLIO 1934, N. 1265, SOSTITUITO DALL'ARTICOLO 1 DELLA LEGGE 23 GENNAIO 1968, N.34 E D.L. 29 SETTEMBRE 1986, N.594)
189283	156.624,00	EROGAZIONE DI FONDI ALLE A.S.L E ALLE A.S.O PER IL FINANZIAMENTO DEI DIPLOMI UNIVERSITARI (DECRETO LEGISLATIVO 502/92) - TRASFERIMENTI CORRENTI AD ALTRI ENTI
195102	500,00	QUOTA DEL FONDO SANITARIO REGIONALE DI PARTE CORRENTE PER SPESE DIRETTE DELLA REGIONE RELATIVO ALL'ACQUISTO DI VALORI BOLLATI (D.LGS. N. 502/92 - IMPOSTE DI REGISTRO E BOLLO)
246973	4.500.000,00	EROGAZIONI AGLI ENTI CHE GESTISCONO LE FUNZIONI SANITARIE PER SPESE D'INVESTIMENTO RELATIVAMENTE ALLA MANUTENZIONE STRAORDINARIA, IL RINNOVO E L'ADEGUAMENTO TECNOLOGICO DEL PATRIMONIO E PER ALTRE SPESE DI INVESTIMENTO (LEGGE 23 DICEMBRE 1978, N.833)
247465	25.000.000,00	ASSEGNAZIONE ALLE AZIENDE SANITARIE LOCALI DEL PIEMONTE DELLE SOMME PROVENIENTI DALLO STATO PER IL FINANZIAMENTO DI INTERVENTI IN MATERIA DI EDILIZIA SANITARIA PUBBLICA (ART.20 DELLA LEGGE 67/88)
249200	25.000.000,00	ASSEGNAZIONE ALLE AZIENDE SANITARIE OSPEDALIERE DEL PIEMONTE DELLE SOMME PROVENIENTI DALLO STATO PER IL FINANZIAMENTO DI INTERVENTI IN MATERIA DI EDILIZIA SANITARIA PUBBLICA (ART.20 DELLA LEGGE 67/88)
259390	600.000,00	TRASFERIMENTI ALL'ISTITUTO PER LE PIANTE DA LEGNO E L'AMBIENTE (IPLA) PER GLI INTERVENTI DI LOTTA ALLE ZANZARE, IN ATTUAZIONE DELLE LEGGI REGIONALI N.75/96 E N.35/06
480000	250.000.000,00	TRASFERIMENTO TEMPORANEO DELLE GIACENZE DEL CONTO SANITA' (ART.21 DEL D.LGS. N.118/2010)
480010	250.000.000,00	TRASFERIMENTO TEMPORANEO DELLE GIACENZE DEL CONTO GESTIONE ORDINARIA (ART.21 DEL D.LGS. N.118/2010)
480012	113.000.000,00	TRASFERIMENTI DI CASSA IN FAVORE DELLA GESTIONE SANITARIA (ART.14 DELLA L.R. 24/2016).
485231	103.291,00	EROGAZIONE DI SOMME DIVERSE INTROITATE IN DIPENDENZA DELLE FUNZIONI REGIONALI IN MATERIA DI ASSISTENZA SANITARIA (ARTICOLO 69 DELLA LEGGE 23DICEMBRE 1978, N.833)
485232	1.500.000.000,00	EROGAZIONE DI FONDI ALLE A.S.L. E A.S.O. (DECRETO LEGISLATIVO 502/92)

L'organo di revisione, dopo avere dato atto che il bilancio di previsione è sicuramente l'atto di programma più importante in quanto traduce le volontà politiche in scelte di indirizzo e distribuzione delle risorse, non può prescindere dal fatto che detto documento è stato redatto in una situazione di grande criticità non solo regionale, ma nazionale ed internazionale e nel prendere atto delle risultanze, al fine di conseguire efficienza, produttività ed economicità della gestione, nonché del rispetto degli obiettivi di finanza pubblica, suggerisce nuovamente quanto segue:

- ❑ una vigilanza costante della gestione al fine di consentire il rispetto degli equilibri disposti dalla Legge 243/2012 e gli **obbiettivi di finanza pubblica. Al riguardo, atteso che il comma 479 dell'articolo 1 della legge di bilancio statale 2018, in attuazione dell'articolo 9, comma 4, della legge n. 243 del 2012, ha introdotto, a decorrere dall'anno 2018,** un sistema premiale in favore delle regioni e degli enti territoriali che conseguono un saldo finale di cassa non **negativo tra le entrate finali e le spese finali e lasciano spazi finanziari inutilizzati in misura inferiore all'1 per cento degli accertamenti delle entrate finali, ribadisce l'invito ad avviare idonee scelte di politica economica tali da consentire il raggiungimento delle previste premialità;**
- ❑ una verifica costante dei residui attivi e di quelli passivi al fine di controllare la loro esistenza giuridica e la **conservazione e quindi, rispettivamente la reale esigibilità e l'obbligazione della** spesa;
- ❑ vigilanza sulla gestione e controllo dei risultati delle Società e degli Enti partecipati ed in ossequio al D. Lgs. 19 agosto 2016 n. 175 "Testo Unico in materia di società partecipate dalla pubblica amministrazione", si invita la Regione ad adottare o migliorare piani di razionalizzazione, riorganizzazione e valorizzazione delle partecipazioni, al **fine di ridurre gli inutili centri di costo e di eliminare la creazione di potenziali disavanzi di bilancio. Porre l'attenzione sui principi fondamentali sull'organizzazione e sulla gestione delle società a controllo pubblico disciplinato dall'art. 6 del predetto D. Lgs 175/2016. Qualora emergano, nell'ambito dei programmi di valutazione del rischio di cui all'articolo 6, comma 2, uno o più indicatori di crisi aziendale, come espressamente previsto dal successivo articolo 14, invitare l'organo amministrativo della società a controllo pubblico ad adottare senza indugio i provvedimenti necessari al fine di prevenire l'aggravamento della crisi, correggerne gli effetti ed eliminarne le cause, attraverso un idoneo piano di risanamento ed infine si invita la Regione a pianificare le scelte strategiche, mediante l'adozione di linee guida di indirizzo di breve e medio periodo, tali da assicurare alle società una adeguata redditività e soprattutto, quel "controllo strutturale", che non può limitarsi agli aspetti formali relativi alla nomina degli organi societari;**
- ❑ relativamente al programma degli investimenti e delle ipotizzate dismissioni patrimoniali, di pianificare obbiettivi che **siano coerenti con la effettiva capacità di realizzazione degli stessi nell'esercizio di competenza, nonché,** relativamente agli investimenti in corso di provvedere ad un costante monitoraggio per controllarne il regolare andamento e, qualora ne ricorrano le condizioni, adottare immediatamente tutte le iniziative per rispettare i tempi, i programmi, i relativi costi e soprattutto le utilità previste;
- ❑ **in merito all'attività di controllo delle entrate tributarie l'organo di revisione invita la Regione ad incrementare l'attività**

degli uffici al fine del recupero e contrasto dell'evasione dei tributi regionali;

- ❑ in merito al contenzioso civile e amministrativo in atto in cui la Regione è parte, si raccomanda nuovamente di procedere ad una verifica analitica per valutare i rischi di passività potenziali sia per le spese legali sia per le **eventuali soccombenze. I risultati di tale indagine dovranno essere utilizzati per valutare l'impatto dell'esito di tale contenzioso** sulla spesa corrente dei futuri esercizi e quindi sulla politica di bilancio che dovrà essere adottata per fronteggiarlo. Non bisogna sottovalutare i risvolti di carattere finanziario sia per spese legali e soprattutto per eventuali soccombenze nel merito, in considerazione dei costi che il suddetto contenzioso comporta per la Regione.
- ❑ la Regione deve dedicare una particolare attenzione ai debiti fuori bilancio e individuare con tempestività, responsabilità ed omissioni, sussistendo obbligo di denuncia del danno erariale e allo scopo di evitare la prescrizione provvedere alla costituzione in mora ai sensi degli articoli 1219 e 2943 del codice civile.
- ❑ in ordine agli obblighi imposti dal decreto legislativo 23 giugno 2011, n. 118 e successive integrazioni e **modificazioni, si invita l'Ente a pianificare adeguate scelte e politiche per far sì che il Titolo III, che disciplina l'ordinamento contabile delle Regioni a statuto ordinario, sia puntualmente rispettato, in maniera da consentire il perseguimento degli obiettivi di convergenza e di stabilità derivanti dall'appartenenza dell'Italia all'Unione europea, oltre al rispetto delle procedure e dei tempi per l'approvazione del bilancio di previsione, nonché, se ne ricorrono le condizioni per la sua approvazione, dell'assestamento delle previsioni di bilancio, da adottare entro il 31 luglio, dando atto del permanere degli equilibri generali e, in caso di accertamento negativo, assumere, senza indugio, i necessari provvedimenti di riequilibrio;**
- ❑ circa il SISTEMA INFORMATIVO CONTABILE, ancora una volta occorre segnalare che si ravvisa la necessità e **l'urgenza di mettere in atto un sistema che possa consentire la verifica costante, da parte dell'Organo di revisione,** degli obiettivi di finanza pubblica fissati dalle norme comunitarie e dalle leggi nazionali;
- ❑ **un'ultima raccomandazione riguarda il perseguimento di ogni sforzo possibile orientato al contenimento ed alla razionalizzazione della spesa corrente individuando adeguate misure di rafforzamento dei risparmi ed adottando idonee politiche di revisione e ottimizzazione nonché al puntuale rispetto dei vincoli normativi emanati dal Legislatore nazionale in tema di finanza pubblica.**

CONCLUSIONI

L'organo di revisione, in relazione a quanto sopra esposto, richiamati l'articolo 72 del D. Lgs. 118/2011, l'art. 20 comma 2 lettera f) del D. Lgs. 123/2011 e l'articolo 40-quater della L.R. 7/2001, ritiene che le risultanze del bilancio di previsione finanziario 2019 - 2021 siano tendenzialmente in equilibrio e le relative previsioni appaiono coerenti, congrue ed attendibili. Sulla base della documentazione messa a disposizione e che ad oggi risulta ancora in corso di definizione, il Collegio esprime parere favorevole all'adozione della relativa Legge di Bilancio.

Il Collegio invita l'ente ad effettuare un costante e attento monitoraggio della gestione e qualora ne ricorrano le condizioni ad assumere, senza indugio, le adeguate misure correttive, affinché sia mantenuto l'equilibrio di bilancio e rispettati i vincoli di finanza pubblica. Invita infine la Regione ad evitare qualsiasi forma di indebitamento.

Parere concluso in data 11 marzo 2019.

IL COLLEGIO DEI REVISORI

Dott. Alberto Tudisco - Presidente

Dott. Vito Di Maria - Componente

Dott. Enrico Severini - Componente

COPIA CONFORME ALL'ORIGINALE PRIVA DI FIRMA AUTOGRAFA IN QUANTO
TRASMessa A MEZZO DI PROCEDURA INFORMATICA.

IL PRESIDENTE DEL COLLEGIO DEI REVISORI
DOTT. ALBERTO TUDISCO



ENTRATE

LEGGE REGIONALE	Titolo	Previsioni in termini di competenza per l'anno 2018	stanziamento per l'anno 2019	stanziamento per l'anno 2020	stanziamento per l'anno 2021
LEGGE REGIONALE N. 1971/1	TITOLO 3: ENTRATE EXTRATRIBUTARIE	8.220.743,86	39.220.743,86	39.220.743,00	39.220.743,00
	TITOLO 1: ENTRATE CORRENTI DI NATURA TRIBUTARIA, CONTRIBUTIVA E PEREQUATIVA	468.403.122,19	471.978.939,04	486.840.939,05	486.840.939,05
LEGGE REGIONALE N. 1971/1 Totale		476.623.866,05	511.199.682,90	526.061.682,05	526.061.682,05
LEGGE REGIONALE N. 1976/27	TITOLO 3: ENTRATE EXTRATRIBUTARIE	35.464,27	35.464,27	35.464,27	35.464,27
LEGGE REGIONALE N. 1976/27 Totale		35.464,27	35.464,27	35.464,27	35.464,27
LEGGE REGIONALE N. 1976/28	TITOLO 3: ENTRATE EXTRATRIBUTARIE	6.793.111,86	6.793.111,86	6.793.111,86	6.793.111,86
LEGGE REGIONALE N. 1976/28 Totale		6.793.111,86	6.793.111,86	6.793.111,86	6.793.111,86
LEGGE REGIONALE N. 1978/37	TITOLO 3: ENTRATE EXTRATRIBUTARIE	51.646,00	51.646,00	51.646,00	51.646,00
LEGGE REGIONALE N. 1978/37 Totale		51.646,00	51.646,00	51.646,00	51.646,00
LEGGE REGIONALE N. 1978/69	TITOLO 3: ENTRATE EXTRATRIBUTARIE	0,00	0,00	0,00	0,00
LEGGE REGIONALE N. 1978/69 Totale		0,00	0,00	0,00	0,00
LEGGE REGIONALE N. 1979/58	TITOLO 1: ENTRATE CORRENTI DI NATURA TRIBUTARIA, CONTRIBUTIVA E PEREQUATIVA	2.538.000,00	2.538.000,00	2.538.000,00	2.538.000,00
LEGGE REGIONALE N. 1979/58 Totale		2.538.000,00	2.538.000,00	2.538.000,00	2.538.000,00
LEGGE REGIONALE N. 1980/11	TITOLO 3: ENTRATE EXTRATRIBUTARIE	0,00	0,00	0,00	0,00
LEGGE REGIONALE N. 1980/11 Totale		0,00	0,00	0,00	0,00
LEGGE REGIONALE N. 1980/39	TITOLO 3: ENTRATE EXTRATRIBUTARIE	0,00	0,00	0,00	0,00
LEGGE REGIONALE N. 1980/39 Totale		0,00	0,00	0,00	0,00
LEGGE REGIONALE N. 1982/32	TITOLO 3: ENTRATE EXTRATRIBUTARIE	0,00	0,00	0,00	0,00
LEGGE REGIONALE N. 1982/32 Totale		0,00	0,00	0,00	0,00
LEGGE REGIONALE N. 1984/23	TITOLO 3: ENTRATE EXTRATRIBUTARIE	55.244,00	55.244,00	47.307,00	47.307,00
LEGGE REGIONALE N. 1984/23 Totale		55.244,00	55.244,00	47.307,00	47.307,00
LEGGE REGIONALE N. 1986/32	TITOLO 4: ENTRATE IN CONTO CAPITALE	272.044,14	272.044,14	272.044,14	272.044,14
LEGGE REGIONALE N. 1986/32 Totale		272.044,14	272.044,14	272.044,14	272.044,14

ENTRATE

LEGGE REGIONALE	Titolo	Previsioni in termini di competenza per l'anno 2018	stanziamento per l'anno 2019	stanziamento per l'anno 2020	stanziamento per l'anno 2021
LEGGE REGIONALE N. 1989/45	TITOLO 3: ENTRATE EXTRATRIBUTARIE	924.753,92	924.753,92	400.000,00	400.000,00
LEGGE REGIONALE N. 1989/45 Totale		924.753,92	924.753,92	400.000,00	400.000,00
LEGGE REGIONALE N. 1989/46	TITOLO 1: ENTRATE CORRENTI DI NATURA TRIBUTARIA, CONTRIBUTIVA E PEREQUATIVA	507.600,00	507.600,00	507.600,00	507.600,00
LEGGE REGIONALE N. 1989/46 Totale		507.600,00	507.600,00	507.600,00	507.600,00
LEGGE REGIONALE N. 1990/12	TITOLO 3: ENTRATE EXTRATRIBUTARIE	35.315,00	35.315,00	35.315,00	35.315,00
LEGGE REGIONALE N. 1990/12 Totale		35.315,00	35.315,00	35.315,00	35.315,00
LEGGE REGIONALE N. 1993/39	TITOLO 3: ENTRATE EXTRATRIBUTARIE	0,00	0,00	0,00	0,00
LEGGE REGIONALE N. 1993/39 Totale		0,00	0,00	0,00	0,00
LEGGE REGIONALE N. 1994/43	TITOLO 5: ENTRATE DA RIDUZIONE DI ATTIVITA' FINANZIARIE	238.653,31	238.653,31	163.949,89	163.949,89
LEGGE REGIONALE N. 1994/43 Totale		238.653,31	238.653,31	163.949,89	163.949,89
LEGGE REGIONALE N. 1995/17	TITOLO 1: ENTRATE CORRENTI DI NATURA TRIBUTARIA, CONTRIBUTIVA E PEREQUATIVA	0,00	0,00	0,00	0,00
LEGGE REGIONALE N. 1995/17 Totale		0,00	0,00	0,00	0,00
LEGGE REGIONALE N. 1995/26	TITOLO 3: ENTRATE EXTRATRIBUTARIE	0,00	0,00	0,00	0,00
LEGGE REGIONALE N. 1995/26 Totale		0,00	0,00	0,00	0,00
LEGGE REGIONALE N. 1995/46	TITOLO 3: ENTRATE EXTRATRIBUTARIE	0,00	0,00	0,00	0,00
LEGGE REGIONALE N. 1995/46 Totale		0,00	0,00	0,00	0,00
LEGGE REGIONALE N. 1995/58	TITOLO 3: ENTRATE EXTRATRIBUTARIE	2.558,60	2.558,60	203,29	203,29
LEGGE REGIONALE N. 1995/58 Totale		2.558,60	2.558,60	203,29	203,29
LEGGE REGIONALE N. 1995/59	TITOLO 3: ENTRATE EXTRATRIBUTARIE	1.050.000,00	1.050.000,00	0,00	0,00
LEGGE REGIONALE N. 1995/59 Totale		1.050.000,00	1.050.000,00	0,00	0,00
LEGGE REGIONALE N. 1995/75	TITOLO 2: TRASFERIMENTI CORRENTI	1.371.409,73	600.000,00	600.000,00	600.000,00
LEGGE REGIONALE N. 1995/75 Totale		1.371.409,73	600.000,00	600.000,00	600.000,00

ENTRATE

LEGGE REGIONALE	Titolo	Previsioni in termini di competenza per l'anno 2018	stanziamento per l'anno 2019	stanziamento per l'anno 2020	stanziamento per l'anno 2021
LEGGE REGIONALE N. 1996/70	TITOLO 3: ENTRATE EXTRATRIBUTARIE	0,00	0,00	0,00	0,00
LEGGE REGIONALE N. 1996/70 Totale		0,00	0,00	0,00	0,00
LEGGE REGIONALE N. 1997/21	TITOLO 3: ENTRATE EXTRATRIBUTARIE	129.204,62	129.204,62	0,00	0,00
LEGGE REGIONALE N. 1997/21 Totale		129.204,62	129.204,62	0,00	0,00
LEGGE REGIONALE N. 1998/20	TITOLO 3: ENTRATE EXTRATRIBUTARIE	0,00	0,00	0,00	0,00
LEGGE REGIONALE N. 1998/20 Totale		0,00	0,00	0,00	0,00
LEGGE REGIONALE N. 2000/4	TITOLO 3: ENTRATE EXTRATRIBUTARIE	0,00	0,00	0,00	0,00
LEGGE REGIONALE N. 2000/4 Totale		0,00	0,00	0,00	0,00
LEGGE REGIONALE N. 2000/42	TITOLO 3: ENTRATE EXTRATRIBUTARIE	250.000,00	0,00	0,00	0,00
LEGGE REGIONALE N. 2000/42 Totale		250.000,00	0,00	0,00	0,00
LEGGE REGIONALE N. 2000/44	TITOLO 3: ENTRATE EXTRATRIBUTARIE	65.707.503,22	66.707.503,22	62.104.125,75	62.104.125,75
LEGGE REGIONALE N. 2000/44 Totale		65.707.503,22	66.707.503,22	62.104.125,75	62.104.125,75
LEGGE REGIONALE N. 2001/7	TITOLO 6: ACCENSIONE PRESTITI	0,00	0,00	0,00	0,00
	TITOLO * nd *: *** Titolo non definito ***	0,00	0,00	0,00	0,00
LEGGE REGIONALE N. 2001/7 Totale		0,00	0,00	0,00	0,00
LEGGE REGIONALE N. 2004/9	TITOLO 3: ENTRATE EXTRATRIBUTARIE	0,00	0,00	0,00	0,00
LEGGE REGIONALE N. 2004/9 Totale		0,00	0,00	0,00	0,00
LEGGE REGIONALE N. 2006/14	TITOLO 3: ENTRATE EXTRATRIBUTARIE	1.171.517,06	1.171.566,00	1.100.000,00	1.100.000,00
	TITOLO 2: TRASFERIMENTI CORRENTI	408.244,32	408.244,32	408.244,32	408.244,32
LEGGE REGIONALE N. 2006/14 Totale		1.579.761,38	1.579.810,32	1.508.244,32	1.508.244,32
LEGGE REGIONALE N. 2006/35	TITOLO 3: ENTRATE EXTRATRIBUTARIE	0,00	0,00	0,00	0,00
LEGGE REGIONALE N. 2006/35 Totale		0,00	0,00	0,00	0,00
LEGGE REGIONALE N. 2006/37	TITOLO 1: ENTRATE CORRENTI DI NATURA TRIBUTARIA, CONTRIBUTIVA E PEREQUATIVA	800.000,00	800.000,00	800.000,00	800.000,00

ENTRATE

LEGGE REGIONALE	Titolo	Previsioni in termini di competenza per l'anno 2018	stanziamento per l'anno 2019	stanziamento per l'anno 2020	stanziamento per l'anno 2021
LEGGE REGIONALE N. 2006/37 Totale		800.000,00	800.000,00	800.000,00	800.000,00
LEGGE REGIONALE N. 2007/5	TITOLO 3: ENTRATE EXTRATRIBUTARIE	0,00	0,00	0,00	0,00
LEGGE REGIONALE N. 2007/5 Totale		0,00	0,00	0,00	0,00
LEGGE REGIONALE N. 2007/9	TITOLO 2: TRASFERIMENTI CORRENTI	6.021.888,08	6.157.275,37	4.500.000,00	4.500.000,00
LEGGE REGIONALE N. 2007/9 Totale		6.021.888,08	6.157.275,37	4.500.000,00	4.500.000,00
LEGGE REGIONALE N. 2007/13	TITOLO 3: ENTRATE EXTRATRIBUTARIE	1.721.430,10	1.721.430,10	1.721.430,10	1.721.430,10
LEGGE REGIONALE N. 2007/13 Totale		1.721.430,10	1.721.430,10	1.721.430,10	1.721.430,10
LEGGE REGIONALE N. 2008/16	TITOLO 3: ENTRATE EXTRATRIBUTARIE	0,00	0,00	0,00	0,00
LEGGE REGIONALE N. 2008/16 Totale		0,00	0,00	0,00	0,00
LEGGE REGIONALE N. 2009/4	TITOLO 3: ENTRATE EXTRATRIBUTARIE	132.080,71	132.080,71	108.678,00	108.678,00
LEGGE REGIONALE N. 2009/4 Totale		132.080,71	132.080,71	108.678,00	108.678,00
LEGGE REGIONALE N. 2011/11	TITOLO 1: ENTRATE CORRENTI DI NATURA TRIBUTARIA, CONTRIBUTIVA E PEREQUATIVA	21.000.000,00	21.000.000,00	21.000.000,00	21.000.000,00
LEGGE REGIONALE N. 2011/11 Totale		21.000.000,00	21.000.000,00	21.000.000,00	21.000.000,00
LEGGE REGIONALE N. 2012/5	TITOLO 3: ENTRATE EXTRATRIBUTARIE	316.312,37	316.312,37	170.457,18	170.457,18
	TITOLO 1: ENTRATE CORRENTI DI NATURA TRIBUTARIA, CONTRIBUTIVA E PEREQUATIVA	10.000.000,00	10.000.000,00	10.000.000,00	10.000.000,00
LEGGE REGIONALE N. 2012/5 Totale		10.316.312,37	10.316.312,37	10.170.457,18	10.170.457,18
LEGGE REGIONALE N. 2012/18	TITOLO 3: ENTRATE EXTRATRIBUTARIE	165.000,00	165.000,00	165.000,00	165.000,00
LEGGE REGIONALE N. 2012/18 Totale		165.000,00	165.000,00	165.000,00	165.000,00
LEGGE REGIONALE N. 2014/22	TITOLO 1: ENTRATE CORRENTI DI NATURA TRIBUTARIA, CONTRIBUTIVA E PEREQUATIVA	79.000.000,00	79.000.000,00	79.000.000,00	79.000.000,00
LEGGE REGIONALE N. 2014/22 Totale		79.000.000,00	79.000.000,00	79.000.000,00	79.000.000,00
LEGGE REGIONALE N. 2015/9	TITOLO 3: ENTRATE EXTRATRIBUTARIE	0,00	7.000.000,00	0,00	0,00
LEGGE REGIONALE N. 2015/9 Totale		0,00	7.000.000,00	0,00	0,00

ENTRATE

LEGGE REGIONALE	Titolo	Previsioni in termini di competenza per l'anno 2018	stanziamento per l'anno 2019	stanziamento per l'anno 2020	stanziamento per l'anno 2021
	TITOLO 1: ENTRATE CORRENTI DI NATURA TRIBUTARIA, CONTRIBUTIVA E PEREQUATIVA				
LEGGE REGIONALE N. 2015/10		90.339.460,04	251.015.491,45	126.897.731,41	126.897.731,41
LEGGE REGIONALE N. 2015/10 Totale		90.339.460,04	251.015.491,45	126.897.731,41	126.897.731,41
LEGGE REGIONALE N. 2016/6	TITOLO 3: ENTRATE EXTRATRIBUTARIE	0,00	0,00	0,00	0,00
	TITOLO 4: ENTRATE IN CONTO CAPITALE	15.000.000,00	15.000.000,00	15.000.000,00	15.000.000,00
LEGGE REGIONALE N. 2016/6 Totale		15.000.000,00	15.000.000,00	15.000.000,00	15.000.000,00
	TITOLO 1: ENTRATE CORRENTI DI NATURA TRIBUTARIA, CONTRIBUTIVA E PEREQUATIVA				
LEGGE REGIONALE N. 2016/24		80.000,00	100.000,00	100.000,00	100.000,00
LEGGE REGIONALE N. 2016/24 Totale		80.000,00	100.000,00	100.000,00	100.000,00
LEGGE REGIONALE N. 2017/18	TITOLO 3: ENTRATE EXTRATRIBUTARIE	0,00	0,00	0,00	0,00
	TITOLO 1: ENTRATE CORRENTI DI NATURA TRIBUTARIA, CONTRIBUTIVA E PEREQUATIVA	0,00	0,00	0,00	0,00
LEGGE REGIONALE N. 2017/18 Totale		0,00	0,00	0,00	0,00
LEGGE REGIONALE N. 2018/1	TITOLO 3: ENTRATE EXTRATRIBUTARIE	0,00	0,00	0,00	0,00
LEGGE REGIONALE N. 2018/1 Totale		0,00	0,00	0,00	0,00
LEGGE REGIONALE N. 2004/34	TITOLO 3: ENTRATE EXTRATRIBUTARIE		0,00	0,00	0,00
LEGGE REGIONALE N. 2004/34 Totale			0,00	0,00	0,00
LEGGE REGIONALE N. 2016/9	TITOLO 3: ENTRATE EXTRATRIBUTARIE	150.000,00	0,00	0,00	0,00
LEGGE REGIONALE N. 2016/9 Totale		150.000,00	0,00	0,00	0,00
LEGGE REGIONALE N. 2018/7	TITOLO 2: TRASFERIMENTI CORRENTI	0,00	419.000,00	419.000,00	419.000,00
	TITOLO 5: ENTRATE DA RIDUZIONE DI ATTIVITA' FINANZIARIE	3.036.256,93	211.379.887,60	8.764.125,80	8.764.125,80
	TITOLO 6: ACCENSIONE PRESTITI	41.515.000,00	41.515.000,00	0,00	0,00
LEGGE REGIONALE N. 2018/7 Totale		44.551.256,93	253.313.887,60	9.183.125,80	9.183.125,80

SPESE

LEGGE REGIONALE	titolo	Previsioni in termini di competenza per l'anno 2018	stanziamento per l'anno 2019	stanziamento per l'anno 2020	stanziamento per l'anno 2021
LEGGE REGIONALE N. 1972/10	TITOLO 1: Spese correnti	1.160.000,00	1.260.000,00	1.260.000,00	1.260.000,00
LEGGE REGIONALE N. 1972/10 Totale		1.160.000,00	1.260.000,00	1.260.000,00	1.260.000,00
LEGGE REGIONALE N. 1972/12	TITOLO 1: Spese correnti	902.619,55	902.619,55	902.619,55	902.619,55
LEGGE REGIONALE N. 1972/12 Totale		902.619,55	902.619,55	902.619,55	902.619,55
LEGGE REGIONALE N. 1973/4	TITOLO 1: Spese correnti	125.000,00	25.000,00	25.000,00	25.000,00
LEGGE REGIONALE N. 1973/4 Totale		125.000,00	25.000,00	25.000,00	25.000,00
LEGGE REGIONALE N. 1975/48	TITOLO 1: Spese correnti	100.073,79	100.000,00	100.000,00	100.000,00
LEGGE REGIONALE N. 1975/48 Totale		100.073,79	100.000,00	100.000,00	100.000,00
LEGGE REGIONALE N. 1975/54	TITOLO 2: Spese in conto capitale	1.775.830,00	1.900.000,00	1.900.000,00	1.900.000,00
LEGGE REGIONALE N. 1975/54 Totale		1.775.830,00	1.900.000,00	1.900.000,00	1.900.000,00
LEGGE REGIONALE N. 1976/28	TITOLO 1: Spese correnti	0,00	0,00	0,00	0,00
	TITOLO 2: Spese in conto capitale	1.000.000,00	1.000.000,00	2.000.000,00	2.000.000,00
LEGGE REGIONALE N. 1976/28 Totale		1.000.000,00	1.000.000,00	2.000.000,00	2.000.000,00
LEGGE REGIONALE N. 1976/33	TITOLO 1: Spese correnti	30.000,00	30.000,00	30.000,00	30.000,00
LEGGE REGIONALE N. 1976/33 Totale		30.000,00	30.000,00	30.000,00	30.000,00
LEGGE REGIONALE N. 1977/56	TITOLO 1: Spese correnti	14.700,00	15.000,00	15.000,00	15.000,00
LEGGE REGIONALE N. 1977/56 Totale		14.700,00	15.000,00	15.000,00	15.000,00
LEGGE REGIONALE N. 1977/6	TITOLO 1: Spese correnti	1.601.035,64	1.365.100,00	1.635.100,00	1.635.100,00
LEGGE REGIONALE N. 1977/6 Totale		1.601.035,64	1.365.100,00	1.635.100,00	1.635.100,00
LEGGE REGIONALE N. 1977/63	TITOLO 1: Spese correnti	0,00	0,00	0,00	0,00
LEGGE REGIONALE N. 1977/63 Totale		0,00	0,00	0,00	0,00

SPESE

LEGGE REGIONALE	titolo	Previsioni in termini di competenza per l'anno 2018	stanziamento per l'anno 2019	stanziamento per l'anno 2020	stanziamento per l'anno 2021
LEGGE REGIONALE N. 1978/37	TITOLO 1: Spese correnti	473.052,11	567.500,00	567.500,00	567.500,00
	TITOLO 2: Spese in conto capitale	137.629,99	200.000,00	200.000,00	200.000,00
LEGGE REGIONALE N. 1978/37 Totale		610.682,10	767.500,00	767.500,00	767.500,00
LEGGE REGIONALE N. 1978/38	TITOLO 2: Spese in conto capitale	6.032.834,79	5.000.000,00	5.000.000,00	5.000.000,00
LEGGE REGIONALE N. 1978/38 Totale		6.032.834,79	5.000.000,00	5.000.000,00	5.000.000,00
LEGGE REGIONALE N. 1978/45	TITOLO 1: Spese correnti	50.000,00	50.000,00	50.000,00	50.000,00
LEGGE REGIONALE N. 1978/45 Totale		50.000,00	50.000,00	50.000,00	50.000,00
LEGGE REGIONALE N. 1978/58	TITOLO 1: Spese correnti	36.745.255,15	35.362.140,00	26.562.740,00	26.562.740,00
	TITOLO 2: Spese in conto capitale	471.700,00	550.000,00	650.000,00	650.000,00
LEGGE REGIONALE N. 1978/58 Totale		37.216.955,15	35.912.140,00	27.212.740,00	27.212.740,00
LEGGE REGIONALE N. 1978/63	TITOLO 1: Spese correnti	3.683.336,18	3.474.266,37	2.884.266,37	2.884.266,37
	TITOLO 2: Spese in conto capitale	127.645,95	100.000,00	100.000,00	100.000,00
LEGGE REGIONALE N. 1978/63 Totale		3.810.982,13	3.574.266,37	2.984.266,37	2.984.266,37
LEGGE REGIONALE N. 1978/69	TITOLO 1: Spese correnti	480.000,00	0,00	0,00	0,00
LEGGE REGIONALE N. 1978/69 Totale		480.000,00	0,00	0,00	0,00
LEGGE REGIONALE N. 1978/78	TITOLO 1: Spese correnti	1.492.068,50	1.240.000,00	1.240.000,00	1.240.000,00
LEGGE REGIONALE N. 1978/78 Totale		1.492.068,50	1.240.000,00	1.240.000,00	1.240.000,00
LEGGE REGIONALE N. 1979/12	TITOLO 1: Spese correnti	1.100.000,00	1.100.000,00	1.100.000,00	1.100.000,00
LEGGE REGIONALE N. 1979/12 Totale		1.100.000,00	1.100.000,00	1.100.000,00	1.100.000,00
LEGGE REGIONALE N. 1980/11	TITOLO 2: Spese in conto capitale	0,00	0,00	0,00	0,00
LEGGE REGIONALE N. 1980/11 Totale		0,00	0,00	0,00	0,00

SPESE

LEGGE REGIONALE	titolo	Previsioni in termini di competenza per l'anno 2018	stanziamento per l'anno 2019	stanziamento per l'anno 2020	stanziamento per l'anno 2021
LEGGE REGIONALE N. 1980/28	TITOLO 1: Spese correnti	250.000,00	250.000,00	250.000,00	250.000,00
LEGGE REGIONALE N. 1980/28 Totale		250.000,00	250.000,00	250.000,00	250.000,00
LEGGE REGIONALE N. 1980/39	TITOLO 1: Spese correnti	137.000,00	107.000,00	107.000,00	107.000,00
	TITOLO 2: Spese in conto capitale	0,00	0,00	0,00	0,00
LEGGE REGIONALE N. 1980/39 Totale		137.000,00	107.000,00	107.000,00	107.000,00
LEGGE REGIONALE N. 1980/64	TITOLO 1: Spese correnti	1.700.000,00	1.700.000,00	1.700.000,00	1.700.000,00
LEGGE REGIONALE N. 1980/64 Totale		1.700.000,00	1.700.000,00	1.700.000,00	1.700.000,00
LEGGE REGIONALE N. 1980/67	TITOLO 1: Spese correnti	550.000,00	550.000,00	550.000,00	550.000,00
LEGGE REGIONALE N. 1980/67 Totale		550.000,00	550.000,00	550.000,00	550.000,00
LEGGE REGIONALE N. 1980/68	TITOLO 1: Spese correnti	1.207.000,00	1.200.000,00	1.200.000,00	1.200.000,00
LEGGE REGIONALE N. 1980/68 Totale		1.207.000,00	1.200.000,00	1.200.000,00	1.200.000,00
LEGGE REGIONALE N. 1980/69	TITOLO 2: Spese in conto capitale	0,00	0,00	0,00	0,00
LEGGE REGIONALE N. 1980/69 Totale		0,00	0,00	0,00	0,00
LEGGE REGIONALE N. 1981/50	TITOLO 1: Spese correnti	0,00	0,00	0,00	0,00
LEGGE REGIONALE N. 1981/50 Totale		0,00	0,00	0,00	0,00
LEGGE REGIONALE N. 1982/32	TITOLO 1: Spese correnti	0,00	0,00	0,00	0,00
	TITOLO 2: Spese in conto capitale	0,00	0,00	0,00	0,00
LEGGE REGIONALE N. 1982/32 Totale		0,00	0,00	0,00	0,00
LEGGE REGIONALE N. 1982/4	TITOLO 1: Spese correnti	0,00	0,00	0,00	0,00
LEGGE REGIONALE N. 1982/4 Totale		0,00	0,00	0,00	0,00

SPESE

LEGGE REGIONALE	titolo	Previsioni in termini di competenza per l'anno 2018	stanziamento per l'anno 2019	stanziamento per l'anno 2020	stanziamento per l'anno 2021
LEGGE REGIONALE N. 1982/40	TITOLO 1: Spese correnti	60.000,00	60.000,00	60.000,00	60.000,00
LEGGE REGIONALE N. 1982/40 Totale		60.000,00	60.000,00	60.000,00	60.000,00
LEGGE REGIONALE N. 1983/1	TITOLO 1: Spese correnti	0,00	0,00	0,00	0,00
LEGGE REGIONALE N. 1983/1 Totale		0,00	0,00	0,00	0,00
LEGGE REGIONALE N. 1983/22	TITOLO 1: Spese correnti	0,00	0,00	0,00	0,00
LEGGE REGIONALE N. 1983/22 Totale		0,00	0,00	0,00	0,00
LEGGE REGIONALE N. 1983/4	TITOLO 2: Spese in conto capitale	0,00	0,00	0,00	0,00
LEGGE REGIONALE N. 1983/4 Totale		0,00	0,00	0,00	0,00
LEGGE REGIONALE N. 1983/7	TITOLO 1: Spese correnti	208.998,00	231.998,00	231.998,00	231.998,00
LEGGE REGIONALE N. 1983/7 Totale		208.998,00	231.998,00	231.998,00	231.998,00
LEGGE REGIONALE N. 1984/14	TITOLO 2: Spese in conto capitale	0,00	0,00	0,00	0,00
LEGGE REGIONALE N. 1984/14 Totale		0,00	0,00	0,00	0,00
LEGGE REGIONALE N. 1984/16	TITOLO 2: Spese in conto capitale	0,00	0,00	0,00	0,00
LEGGE REGIONALE N. 1984/16 Totale		0,00	0,00	0,00	0,00
LEGGE REGIONALE N. 1984/18	TITOLO 2: Spese in conto capitale	1.240.000,00	500.000,00	250.000,00	250.000,00
LEGGE REGIONALE N. 1984/18 Totale		1.240.000,00	500.000,00	250.000,00	250.000,00
LEGGE REGIONALE N. 1984/30	TITOLO 1: Spese correnti	0,00	0,00	0,00	0,00
LEGGE REGIONALE N. 1984/30 Totale		0,00	0,00	0,00	0,00
LEGGE REGIONALE N. 1984/49	TITOLO 1: Spese correnti	799.979,00	800.000,00	1.000.000,00	1.000.000,00
LEGGE REGIONALE N. 1984/49 Totale		799.979,00	800.000,00	1.000.000,00	1.000.000,00

SPESE

LEGGE REGIONALE	titolo	Previsioni in termini di competenza per l'anno 2018	stanziamento per l'anno 2019	stanziamento per l'anno 2020	stanziamento per l'anno 2021
LEGGE REGIONALE N. 1984/55	TITOLO 1: Spese correnti	0,00	0,00	0,00	0,00
LEGGE REGIONALE N. 1984/55 Totale		0,00	0,00	0,00	0,00
LEGGE REGIONALE N. 1985/36	TITOLO 1: Spese correnti	0,00	0,00	0,00	0,00
LEGGE REGIONALE N. 1985/36 Totale		0,00	0,00	0,00	0,00
LEGGE REGIONALE N. 1985/41	TITOLO 2: Spese in conto capitale	56.625,00	0,00	0,00	0,00
LEGGE REGIONALE N. 1985/41 Totale		56.625,00	0,00	0,00	0,00
LEGGE REGIONALE N. 1986/46	TITOLO 1: Spese correnti	26.242,00	15.000,00	30.000,00	30.000,00
LEGGE REGIONALE N. 1986/46 Totale		26.242,00	15.000,00	30.000,00	30.000,00
LEGGE REGIONALE N. 1986/56	TITOLO 1: Spese correnti	0,00	0,00	0,00	0,00
	TITOLO 2: Spese in conto capitale	0,00	0,00	0,00	0,00
LEGGE REGIONALE N. 1986/56 Totale		0,00	0,00	0,00	0,00
LEGGE REGIONALE N. 1987/1	TITOLO 1: Spese correnti	0,00	0,00	0,00	0,00
LEGGE REGIONALE N. 1987/1 Totale		0,00	0,00	0,00	0,00
LEGGE REGIONALE N. 1987/32	TITOLO 1: Spese correnti	1.543.771,13	767.871,13	717.871,13	717.871,13
LEGGE REGIONALE N. 1987/32 Totale		1.543.771,13	767.871,13	717.871,13	717.871,13
LEGGE REGIONALE N. 1987/39	TITOLO 1: Spese correnti	0,00	0,00	0,00	0,00
LEGGE REGIONALE N. 1987/39 Totale		0,00	0,00	0,00	0,00
LEGGE REGIONALE N. 1987/41	TITOLO 1: Spese correnti	250.000,00	250.000,00	250.000,00	250.000,00
LEGGE REGIONALE N. 1987/41 Totale		250.000,00	250.000,00	250.000,00	250.000,00
LEGGE REGIONALE N. 1987/47	TITOLO 1: Spese correnti	0,00	0,00	0,00	0,00
LEGGE REGIONALE N. 1987/47 Totale		0,00	0,00	0,00	0,00

SPESE

LEGGE REGIONALE	titolo	Previsioni in termini di competenza per l'anno 2018	stanziamento per l'anno 2019	stanziamento per l'anno 2020	stanziamento per l'anno 2021
LEGGE REGIONALE N. 1987/58	TITOLO 1: Spese correnti	265.000,00	265.000,00	165.000,00	165.000,00
LEGGE REGIONALE N. 1987/58 Totale		265.000,00	265.000,00	165.000,00	165.000,00
LEGGE REGIONALE N. 1988/40	TITOLO 1: Spese correnti	183.842,90	130.000,00	130.000,00	130.000,00
LEGGE REGIONALE N. 1988/40 Totale		183.842,90	130.000,00	130.000,00	130.000,00
LEGGE REGIONALE N. 1988/6	TITOLO 1: Spese correnti	0,00	0,00	0,00	0,00
LEGGE REGIONALE N. 1988/6 Totale		0,00	0,00	0,00	0,00
LEGGE REGIONALE N. 1989/15	TITOLO 2: Spese in conto capitale	0,00	0,00	0,00	0,00
LEGGE REGIONALE N. 1989/15 Totale		0,00	0,00	0,00	0,00
LEGGE REGIONALE N. 1989/21	TITOLO 1: Spese correnti	60.000,00	60.000,00	60.000,00	60.000,00
LEGGE REGIONALE N. 1989/21 Totale		60.000,00	60.000,00	60.000,00	60.000,00
LEGGE REGIONALE N. 1989/23	TITOLO 2: Spese in conto capitale	660.000,00	500.000,00	0,00	0,00
LEGGE REGIONALE N. 1989/23 Totale		660.000,00	500.000,00	0,00	0,00
LEGGE REGIONALE N. 1989/34	TITOLO 1: Spese correnti	0,00	0,00	0,00	0,00
LEGGE REGIONALE N. 1989/34 Totale		0,00	0,00	0,00	0,00
LEGGE REGIONALE N. 1989/36	TITOLO 1: Spese correnti	295.479,04	0,00	0,00	0,00
LEGGE REGIONALE N. 1989/36 Totale		295.479,04	0,00	0,00	0,00
LEGGE REGIONALE N. 1989/64	TITOLO 1: Spese correnti	373.949,00	150.000,00	150.000,00	150.000,00
LEGGE REGIONALE N. 1989/64 Totale		373.949,00	150.000,00	150.000,00	150.000,00
LEGGE REGIONALE N. 1990/12	TITOLO 1: Spese correnti	0,00	0,00	0,00	0,00
LEGGE REGIONALE N. 1990/12 Totale		0,00	0,00	0,00	0,00

SPESE

LEGGE REGIONALE	titolo	Previsioni in termini di competenza per l'anno 2018	stanziamento per l'anno 2019	stanziamento per l'anno 2020	stanziamento per l'anno 2021
LEGGE REGIONALE N. 1990/24	TITOLO 1: Spese correnti	150.000,00	150.000,00	150.000,00	150.000,00
	TITOLO 2: Spese in conto capitale	100.000,00	300.000,00	200.000,00	200.000,00
LEGGE REGIONALE N. 1990/24 Totale		250.000,00	450.000,00	350.000,00	350.000,00
LEGGE REGIONALE N. 1990/33	TITOLO 2: Spese in conto capitale	0,00	0,00	0,00	0,00
LEGGE REGIONALE N. 1990/33 Totale		0,00	0,00	0,00	0,00
LEGGE REGIONALE N. 1990/37	TITOLO 1: Spese correnti	200.000,00	200.000,00	200.000,00	200.000,00
LEGGE REGIONALE N. 1990/37 Totale		200.000,00	200.000,00	200.000,00	200.000,00
LEGGE REGIONALE N. 1990/52	TITOLO 1: Spese correnti	0,00	0,00	0,00	0,00
LEGGE REGIONALE N. 1990/52 Totale		0,00	0,00	0,00	0,00
LEGGE REGIONALE N. 1991/43	TITOLO 1: Spese correnti	3.550.000,00	3.550.000,00	3.550.000,00	3.550.000,00
LEGGE REGIONALE N. 1991/43 Totale		3.550.000,00	3.550.000,00	3.550.000,00	3.550.000,00
LEGGE REGIONALE N. 1991/49	TITOLO 1: Spese correnti	115.000,00	115.000,00	120.000,00	120.000,00
LEGGE REGIONALE N. 1991/49 Totale		115.000,00	115.000,00	120.000,00	120.000,00
LEGGE REGIONALE N. 1992/16	TITOLO 1: Spese correnti	21.200.000,00	26.400.000,00	0,00	0,00
	TITOLO 2: Spese in conto capitale	1.500.000,00	2.000.000,00	2.000.000,00	2.000.000,00
LEGGE REGIONALE N. 1992/16 Totale		22.700.000,00	28.400.000,00	2.000.000,00	2.000.000,00
LEGGE REGIONALE N. 1992/35	TITOLO 1: Spese correnti	25.000,00	0,00	0,00	0,00
LEGGE REGIONALE N. 1992/35 Totale		25.000,00	0,00	0,00	0,00
LEGGE REGIONALE N. 1992/36	TITOLO 2: Spese in conto capitale	0,00	0,00	0,00	0,00
LEGGE REGIONALE N. 1992/36 Totale		0,00	0,00	0,00	0,00

SPESE

LEGGE REGIONALE	titolo	Previsioni in termini di competenza per l'anno 2018	stanziamento per l'anno 2019	stanziamento per l'anno 2020	stanziamento per l'anno 2021
LEGGE REGIONALE N. 1992/41	TITOLO 1: Spese correnti	0,00	0,00	0,00	0,00
LEGGE REGIONALE N. 1992/41 Totale		0,00	0,00	0,00	0,00
LEGGE REGIONALE N. 1992/43	TITOLO 1: Spese correnti	0,00	0,00	0,00	0,00
LEGGE REGIONALE N. 1992/43 Totale		0,00	0,00	0,00	0,00
LEGGE REGIONALE N. 1992/46	TITOLO 1: Spese correnti	0,00	0,00	0,00	0,00
LEGGE REGIONALE N. 1992/46 Totale		0,00	0,00	0,00	0,00
LEGGE REGIONALE N. 1992/48	TITOLO 1: Spese correnti	0,00	0,00	0,00	0,00
LEGGE REGIONALE N. 1992/48 Totale		0,00	0,00	0,00	0,00
LEGGE REGIONALE N. 1992/50	TITOLO 1: Spese correnti	0,00	0,00	0,00	0,00
LEGGE REGIONALE N. 1992/50 Totale		0,00	0,00	0,00	0,00
LEGGE REGIONALE N. 1992/51	TITOLO 1: Spese correnti	4.165.000,00	2.315.000,00	2.315.000,00	2.315.000,00
LEGGE REGIONALE N. 1992/51 Totale		4.165.000,00	2.315.000,00	2.315.000,00	2.315.000,00
LEGGE REGIONALE N. 1993/26	TITOLO 1: Spese correnti	0,00	0,00	0,00	0,00
	TITOLO 2: Spese in conto capitale	0,00	0,00	0,00	0,00
LEGGE REGIONALE N. 1993/26 Totale		0,00	0,00	0,00	0,00
LEGGE REGIONALE N. 1993/28	TITOLO 1: Spese correnti	0,00	0,00	0,00	0,00
LEGGE REGIONALE N. 1993/28 Totale		0,00	0,00	0,00	0,00
LEGGE REGIONALE N. 1993/31	TITOLO 1: Spese correnti	3.372.233,04	3.200.000,00	3.200.000,00	3.200.000,00
	TITOLO 2: Spese in conto capitale	300.000,00	300.000,00	300.000,00	300.000,00
LEGGE REGIONALE N. 1993/31 Totale		3.672.233,04	3.500.000,00	3.500.000,00	3.500.000,00
LEGGE REGIONALE N. 1993/45	TITOLO 1: Spese correnti	0,00	0,00	0,00	0,00

SPESE

LEGGE REGIONALE	titolo	Previsioni in termini di competenza per l'anno 2018	stanziamento per l'anno 2019	stanziamento per l'anno 2020	stanziamento per l'anno 2021
LEGGE REGIONALE N. 1993/45 Totale		0,00	0,00	0,00	0,00
LEGGE REGIONALE N. 1993/47	TITOLO 1: Spese correnti	250.000,00	250.000,00	250.000,00	250.000,00
	TITOLO 2: Spese in conto capitale	8.000.000,00	8.000.000,00	3.510.396,00	3.510.396,00
LEGGE REGIONALE N. 1993/47 Totale		8.250.000,00	8.250.000,00	3.760.396,00	3.760.396,00
LEGGE REGIONALE N. 1994/16	TITOLO 1: Spese correnti	1.000.000,00	1.000.000,00	1.000.000,00	1.000.000,00
	TITOLO 2: Spese in conto capitale	0,00	0,00	0,00	0,00
LEGGE REGIONALE N. 1994/16 Totale		1.000.000,00	1.000.000,00	1.000.000,00	1.000.000,00
LEGGE REGIONALE N. 1994/43	TITOLO 2: Spese in conto capitale	0,00	0,00	0,00	0,00
LEGGE REGIONALE N. 1994/43 Totale		0,00	0,00	0,00	0,00
LEGGE REGIONALE N. 1994/50	TITOLO 1: Spese correnti	0,00	0,00	0,00	0,00
LEGGE REGIONALE N. 1994/50 Totale		0,00	0,00	0,00	0,00
LEGGE REGIONALE N. 1995/16	TITOLO 1: Spese correnti	200.000,00	350.000,00	350.000,00	350.000,00
	TITOLO 2: Spese in conto capitale	0,00	0,00	0,00	0,00
LEGGE REGIONALE N. 1995/16 Totale		200.000,00	350.000,00	350.000,00	350.000,00
LEGGE REGIONALE N. 1995/31	TITOLO 1: Spese correnti	0,00	0,00	0,00	0,00
	TITOLO 2: Spese in conto capitale	0,00	0,00	0,00	0,00
LEGGE REGIONALE N. 1995/31 Totale		0,00	0,00	0,00	0,00
LEGGE REGIONALE N. 1995/35	TITOLO 2: Spese in conto capitale	0,00	0,00	0,00	0,00
LEGGE REGIONALE N. 1995/35 Totale		0,00	0,00	0,00	0,00
LEGGE REGIONALE N. 1995/40	TITOLO 2: Spese in conto capitale	800.000,00	35.000,00	200.000,00	200.000,00
LEGGE REGIONALE N. 1995/40 Totale		800.000,00	35.000,00	200.000,00	200.000,00

SPESE

LEGGE REGIONALE	titolo	Previsioni in termini di competenza per l'anno 2018	stanziamento per l'anno 2019	stanziamento per l'anno 2020	stanziamento per l'anno 2021
LEGGE REGIONALE N. 1995/41	TITOLO 2: Spese in conto capitale	8.375,00	0,00	0,00	0,00
LEGGE REGIONALE N. 1995/41 Totale		8.375,00	0,00	0,00	0,00
LEGGE REGIONALE N. 1995/46	TITOLO 1: Spese correnti	0,00	0,00	0,00	0,00
LEGGE REGIONALE N. 1995/46 Totale		0,00	0,00	0,00	0,00
LEGGE REGIONALE N. 1995/47	TITOLO 2: Spese in conto capitale	150.000,00	0,00	0,00	0,00
LEGGE REGIONALE N. 1995/47 Totale		150.000,00	0,00	0,00	0,00
LEGGE REGIONALE N. 1995/50	TITOLO 1: Spese correnti	0,00	0,00	0,00	0,00
LEGGE REGIONALE N. 1995/50 Totale		0,00	0,00	0,00	0,00
LEGGE REGIONALE N. 1995/60	TITOLO 1: Spese correnti	48.500.000,00	48.500.000,00	48.500.000,00	48.500.000,00
	TITOLO 2: Spese in conto capitale	0,00	0,00	0,00	0,00
LEGGE REGIONALE N. 1995/60 Totale		48.500.000,00	48.500.000,00	48.500.000,00	48.500.000,00
LEGGE REGIONALE N. 1995/63	TITOLO 1: Spese correnti	28.946.879,92	24.000.000,00	24.000.000,00	24.000.000,00
LEGGE REGIONALE N. 1995/63 Totale		28.946.879,92	24.000.000,00	24.000.000,00	24.000.000,00
LEGGE REGIONALE N. 1995/67	TITOLO 1: Spese correnti	341.509,25	320.000,00	220.000,00	220.000,00
	TITOLO 2: Spese in conto capitale	0,00	0,00	0,00	0,00
LEGGE REGIONALE N. 1995/67 Totale		341.509,25	320.000,00	220.000,00	220.000,00
LEGGE REGIONALE N. 1995/7	TITOLO 1: Spese correnti	17.000.000,00	17.000.000,00	17.000.000,00	17.000.000,00
LEGGE REGIONALE N. 1995/7 Totale		17.000.000,00	17.000.000,00	17.000.000,00	17.000.000,00
LEGGE REGIONALE N. 1995/75	TITOLO 1: Spese correnti	3.915.276,36	1.500.000,00	1.500.000,00	1.500.000,00
	TITOLO 2: Spese in conto capitale	0,00	0,00	0,00	0,00
LEGGE REGIONALE N. 1995/75 Totale		3.915.276,36	1.500.000,00	1.500.000,00	1.500.000,00

SPESE

LEGGE REGIONALE	titolo	Previsioni in termini di competenza per l'anno 2018	stanziamento per l'anno 2019	stanziamento per l'anno 2020	stanziamento per l'anno 2021
LEGGE REGIONALE N. 1995/93	TITOLO 1: Spese correnti	3.398.000,00	3.115.000,00	3.115.000,00	3.115.000,00
	TITOLO 2: Spese in conto capitale	3.684.240,00	2.209.603,10	1.480.000,00	1.480.000,00
LEGGE REGIONALE N. 1995/93 Totale		7.082.240,00	5.324.603,10	4.595.000,00	4.595.000,00
LEGGE REGIONALE N. 1995/95	TITOLO 1: Spese correnti	0,00	0,00	0,00	0,00
	TITOLO 2: Spese in conto capitale	0,00	0,00	0,00	0,00
LEGGE REGIONALE N. 1995/95 Totale		0,00	0,00	0,00	0,00
LEGGE REGIONALE N. 1996/24	TITOLO 2: Spese in conto capitale	1.000.000,00	1.000.000,00	1.000.000,00	1.000.000,00
LEGGE REGIONALE N. 1996/24 Totale		1.000.000,00	1.000.000,00	1.000.000,00	1.000.000,00
LEGGE REGIONALE N. 1996/25	TITOLO 1: Spese correnti	0,00	0,00	0,00	0,00
LEGGE REGIONALE N. 1996/25 Totale		0,00	0,00	0,00	0,00
LEGGE REGIONALE N. 1996/39	TITOLO 2: Spese in conto capitale	3.999.719,98	465.431,00	0,00	0,00
LEGGE REGIONALE N. 1996/39 Totale		3.999.719,98	465.431,00	0,00	0,00
LEGGE REGIONALE N. 1996/40	TITOLO 2: Spese in conto capitale	0,00	0,00	0,00	0,00
LEGGE REGIONALE N. 1996/40 Totale		0,00	0,00	0,00	0,00
LEGGE REGIONALE N. 1996/52	TITOLO 2: Spese in conto capitale	0,00	0,00	0,00	0,00
LEGGE REGIONALE N. 1996/52 Totale		0,00	0,00	0,00	0,00
LEGGE REGIONALE N. 1996/61	TITOLO 1: Spese correnti	825.000,00	825.000,00	825.000,00	825.000,00
LEGGE REGIONALE N. 1996/61 Totale		825.000,00	825.000,00	825.000,00	825.000,00
LEGGE REGIONALE N. 1996/70	TITOLO 1: Spese correnti	0,00	0,00	0,00	0,00
LEGGE REGIONALE N. 1996/70 Totale		0,00	0,00	0,00	0,00
LEGGE REGIONALE N. 1996/75	TITOLO 1: Spese correnti	6.458.445,42	3.630.000,00	3.650.000,00	3.650.000,00

SPESE

LEGGE REGIONALE	titolo	Previsioni in termini di competenza per l'anno 2018	stanziamento per l'anno 2019	stanziamento per l'anno 2020	stanziamento per l'anno 2021
LEGGE REGIONALE N. 1996/75	TITOLO 2: Spese in conto capitale	0,00	600.000,00	600.000,00	600.000,00
LEGGE REGIONALE N. 1996/75 Totale		6.458.445,42	4.230.000,00	4.250.000,00	4.250.000,00
LEGGE REGIONALE N. 1996/82	TITOLO 2: Spese in conto capitale	0,00	0,00	0,00	0,00
LEGGE REGIONALE N. 1996/82 Totale		0,00	0,00	0,00	0,00
LEGGE REGIONALE N. 1997/13	TITOLO 2: Spese in conto capitale	0,00	0,00	0,00	0,00
LEGGE REGIONALE N. 1997/13 Totale		0,00	0,00	0,00	0,00
LEGGE REGIONALE N. 1997/16	TITOLO 2: Spese in conto capitale	1.200.000,00	1.200.000,00	1.000.000,00	1.000.000,00
LEGGE REGIONALE N. 1997/16 Totale		1.200.000,00	1.200.000,00	1.000.000,00	1.000.000,00
LEGGE REGIONALE N. 1997/19	TITOLO 1: Spese correnti	0,00	0,00	0,00	0,00
LEGGE REGIONALE N. 1997/19 Totale		0,00	0,00	0,00	0,00
LEGGE REGIONALE N. 1997/22	TITOLO 1: Spese correnti	0,00	0,00	0,00	0,00
LEGGE REGIONALE N. 1997/22 Totale		0,00	0,00	0,00	0,00
LEGGE REGIONALE N. 1997/47	TITOLO 1: Spese correnti	71.900,00	67.500,00	80.000,00	80.000,00
LEGGE REGIONALE N. 1997/47 Totale		71.900,00	67.500,00	80.000,00	80.000,00
LEGGE REGIONALE N. 1997/56	TITOLO 1: Spese correnti	0,00	0,00	0,00	0,00
LEGGE REGIONALE N. 1997/56 Totale		0,00	0,00	0,00	0,00
LEGGE REGIONALE N. 1998/10	TITOLO 1: Spese correnti	0,00	0,00	0,00	0,00
LEGGE REGIONALE N. 1998/10 Totale		0,00	0,00	0,00	0,00
LEGGE REGIONALE N. 1998/20	TITOLO 1: Spese correnti	150.000,00	150.000,00	150.000,00	150.000,00
	TITOLO 2: Spese in conto capitale	0,00	0,00	0,00	0,00
LEGGE REGIONALE N. 1998/20 Totale		150.000,00	150.000,00	150.000,00	150.000,00

SPESE

LEGGE REGIONALE	titolo	Previsioni in termini di competenza per l'anno 2018	stanziamento per l'anno 2019	stanziamento per l'anno 2020	stanziamento per l'anno 2021
LEGGE REGIONALE N. 1998/26	TITOLO 1: Spese correnti	0,00	0,00	0,00	0,00
LEGGE REGIONALE N. 1998/26 Totale		0,00	0,00	0,00	0,00
LEGGE REGIONALE N. 1998/34	TITOLO 1: Spese correnti	2.000.000,00	2.000.000,00	0,00	0,00
LEGGE REGIONALE N. 1998/34 Totale		2.000.000,00	2.000.000,00	0,00	0,00
LEGGE REGIONALE N. 1998/39	TITOLO 1: Spese correnti	1.250.872,09	650.872,09	650.872,09	650.872,09
LEGGE REGIONALE N. 1998/39 Totale		1.250.872,09	650.872,09	650.872,09	650.872,09
LEGGE REGIONALE N. 1998/40	TITOLO 1: Spese correnti	0,00	0,00	0,00	0,00
LEGGE REGIONALE N. 1998/40 Totale		0,00	0,00	0,00	0,00
LEGGE REGIONALE N. 1998/41	TITOLO 1: Spese correnti	0,00	0,00	0,00	0,00
LEGGE REGIONALE N. 1998/41 Totale		0,00	0,00	0,00	0,00
LEGGE REGIONALE N. 1999/13	TITOLO 1: Spese correnti	0,00	0,00	0,00	0,00
LEGGE REGIONALE N. 1999/13 Totale		0,00	0,00	0,00	0,00
LEGGE REGIONALE N. 1999/16	TITOLO 1: Spese correnti	13.500.000,00	11.912.000,00	3.900.000,00	3.900.000,00
	TITOLO 2: Spese in conto capitale	0,00	0,00	0,00	0,00
LEGGE REGIONALE N. 1999/16 Totale		13.500.000,00	11.912.000,00	3.900.000,00	3.900.000,00
LEGGE REGIONALE N. 1999/17	TITOLO 1: Spese correnti	0,00	0,00	0,00	0,00
LEGGE REGIONALE N. 1999/17 Totale		0,00	0,00	0,00	0,00
LEGGE REGIONALE N. 1999/18	TITOLO 2: Spese in conto capitale	0,00	0,00	0,00	0,00
LEGGE REGIONALE N. 1999/18 Totale		0,00	0,00	0,00	0,00
LEGGE REGIONALE N. 1999/21	TITOLO 1: Spese correnti	0,00	0,00	0,00	0,00

SPESE

LEGGE REGIONALE	titolo	Previsioni in termini di competenza per l'anno 2018	stanziamento per l'anno 2019	stanziamento per l'anno 2020	stanziamento per l'anno 2021
LEGGE REGIONALE N. 1999/21	TITOLO 2: Spese in conto capitale	10.000,00	600.000,00	600.000,00	600.000,00
LEGGE REGIONALE N. 1999/21 Totale		10.000,00	600.000,00	600.000,00	600.000,00
LEGGE REGIONALE N. 1999/28	TITOLO 1: Spese correnti	120.000,00	50.000,00	100.000,00	100.000,00
	TITOLO 2: Spese in conto capitale	3.614.956,06	2.022.174,06	500.000,00	500.000,00
LEGGE REGIONALE N. 1999/28 Totale		3.734.956,06	2.072.174,06	600.000,00	600.000,00
LEGGE REGIONALE N. 1999/29	TITOLO 1: Spese correnti	35.200,00	0,00	0,00	0,00
	TITOLO 2: Spese in conto capitale	560.000,00	0,00	0,00	0,00
LEGGE REGIONALE N. 1999/29 Totale		595.200,00	0,00	0,00	0,00
LEGGE REGIONALE N. 2000/1	TITOLO 1: Spese correnti	332.658.837,53	314.079.000,00	314.079.000,00	314.079.000,00
	TITOLO 2: Spese in conto capitale	9.020.000,00	28.520.000,00	20.000,00	20.000,00
LEGGE REGIONALE N. 2000/1 Totale		341.678.837,53	342.599.000,00	314.099.000,00	314.099.000,00
LEGGE REGIONALE N. 2000/11	TITOLO 1: Spese correnti	0,00	0,00	0,00	0,00
LEGGE REGIONALE N. 2000/11 Totale		0,00	0,00	0,00	0,00
LEGGE REGIONALE N. 2000/16	TITOLO 2: Spese in conto capitale	0,00	0,00	0,00	0,00
LEGGE REGIONALE N. 2000/16 Totale		0,00	0,00	0,00	0,00
LEGGE REGIONALE N. 2000/2	TITOLO 2: Spese in conto capitale	0,00	0,00	0,00	0,00
LEGGE REGIONALE N. 2000/2 Totale		0,00	0,00	0,00	0,00
LEGGE REGIONALE N. 2000/3	TITOLO 2: Spese in conto capitale	0,00	0,00	0,00	0,00
LEGGE REGIONALE N. 2000/3 Totale		0,00	0,00	0,00	0,00
LEGGE REGIONALE N. 2000/36	TITOLO 1: Spese correnti	725.000,00	400.000,00	400.000,00	400.000,00
LEGGE REGIONALE N. 2000/36 Totale		725.000,00	400.000,00	400.000,00	400.000,00

SPESE

LEGGE REGIONALE	titolo	Previsioni in termini di competenza per l'anno 2018	stanziamento per l'anno 2019	stanziamento per l'anno 2020	stanziamento per l'anno 2021
LEGGE REGIONALE N. 2000/38	TITOLO 1: Spese correnti	0,00	0,00	0,00	0,00
LEGGE REGIONALE N. 2000/38 Totale		0,00	0,00	0,00	0,00
LEGGE REGIONALE N. 2000/4	TITOLO 1: Spese correnti	0,00	0,00	0,00	0,00
	TITOLO 2: Spese in conto capitale	0,00	0,00	200.000,00	200.000,00
LEGGE REGIONALE N. 2000/4 Totale		0,00	0,00	200.000,00	200.000,00
LEGGE REGIONALE N. 2000/42	TITOLO 2: Spese in conto capitale	612.624,48	0,00	0,00	0,00
LEGGE REGIONALE N. 2000/42 Totale		612.624,48	0,00	0,00	0,00
LEGGE REGIONALE N. 2000/43	TITOLO 1: Spese correnti	22.000,00	22.000,00	22.000,00	22.000,00
LEGGE REGIONALE N. 2000/43 Totale		22.000,00	22.000,00	22.000,00	22.000,00
LEGGE REGIONALE N. 2000/44	TITOLO 1: Spese correnti	152.031,87	157.500,00	57.500,00	57.500,00
	TITOLO 2: Spese in conto capitale	0,00	0,00	0,00	0,00
LEGGE REGIONALE N. 2000/44 Totale		152.031,87	157.500,00	57.500,00	57.500,00
LEGGE REGIONALE N. 2000/5	TITOLO 1: Spese correnti	0,00	0,00	0,00	0,00
LEGGE REGIONALE N. 2000/5 Totale		0,00	0,00	0,00	0,00
LEGGE REGIONALE N. 2000/6	TITOLO 1: Spese correnti	0,00	0,00	0,00	0,00
LEGGE REGIONALE N. 2000/6 Totale		0,00	0,00	0,00	0,00
LEGGE REGIONALE N. 2000/9	TITOLO 1: Spese correnti	66.702,90	50.000,00	50.000,00	50.000,00
LEGGE REGIONALE N. 2000/9 Totale		66.702,90	50.000,00	50.000,00	50.000,00
LEGGE REGIONALE N. 2001/1	TITOLO 1: Spese correnti	80.000,00	80.000,00	80.000,00	80.000,00
LEGGE REGIONALE N. 2001/1 Totale		80.000,00	80.000,00	80.000,00	80.000,00
LEGGE REGIONALE N. 2001/30	TITOLO 1: Spese correnti	700.000,00	0,00	0,00	0,00

SPESE

LEGGE REGIONALE	titolo	Previsioni in termini di competenza per l'anno 2018	stanziamento per l'anno 2019	stanziamento per l'anno 2020	stanziamento per l'anno 2021
LEGGE REGIONALE N. 2001/30 Totale		700.000,00	0,00	0,00	0,00
LEGGE REGIONALE N. 2001/5	TITOLO 1: Spese correnti	130.000,00	130.000,00	130.000,00	130.000,00
LEGGE REGIONALE N. 2001/5 Totale		130.000,00	130.000,00	130.000,00	130.000,00
LEGGE REGIONALE N. 2001/7	TITOLO 1: Spese correnti	6.412.173,65	9.855.966,26	15.960.211,31	1.729.736,73
	TITOLO 2: Spese in conto capitale	61.229.400,82	200.000,00	200.000,00	200.000,00
	TITOLO * nd *: *** Titolo non definito ***	55.000.743,44	55.000.743,44	55.000.743,44	55.000.743,44
LEGGE REGIONALE N. 2001/7 Totale		122.642.317,91	65.056.709,70	71.160.954,75	56.930.480,17
LEGGE REGIONALE N. 2001/9	TITOLO 1: Spese correnti	20.000,00	20.000,00	20.000,00	20.000,00
LEGGE REGIONALE N. 2001/9 Totale		20.000,00	20.000,00	20.000,00	20.000,00
LEGGE REGIONALE N. 2002/1	TITOLO 2: Spese in conto capitale	0,00	0,00	0,00	0,00
LEGGE REGIONALE N. 2002/1 Totale		0,00	0,00	0,00	0,00
LEGGE REGIONALE N. 2002/23	TITOLO 1: Spese correnti	171.352,00	175.000,00	0,00	0,00
	TITOLO 2: Spese in conto capitale	0,00	0,00	0,00	0,00
LEGGE REGIONALE N. 2002/23 Totale		171.352,00	175.000,00	0,00	0,00
LEGGE REGIONALE N. 2002/24	TITOLO 1: Spese correnti	0,00	0,00	0,00	0,00
	TITOLO 2: Spese in conto capitale	0,00	0,00	0,00	0,00
LEGGE REGIONALE N. 2002/24 Totale		0,00	0,00	0,00	0,00
LEGGE REGIONALE N. 2002/26	TITOLO 1: Spese correnti	500.000,00	500.000,00	500.000,00	500.000,00
LEGGE REGIONALE N. 2002/26 Totale		500.000,00	500.000,00	500.000,00	500.000,00
LEGGE REGIONALE N. 2002/29	TITOLO 1: Spese correnti	0,00	0,00	0,00	0,00
LEGGE REGIONALE N. 2002/29 Totale		0,00	0,00	0,00	0,00

SPESE

LEGGE REGIONALE	titolo	Previsioni in termini di competenza per l'anno 2018	stanziamento per l'anno 2019	stanziamento per l'anno 2020	stanziamento per l'anno 2021
LEGGE REGIONALE N. 2002/32	TITOLO 1: Spese correnti	0,00	0,00	0,00	0,00
	TITOLO 2: Spese in conto capitale	0,00	0,00	0,00	0,00
LEGGE REGIONALE N. 2002/32 Totale		0,00	0,00	0,00	0,00
LEGGE REGIONALE N. 2003/13	TITOLO 1: Spese correnti	12.500,00	13.000,00	13.000,00	13.000,00
LEGGE REGIONALE N. 2003/13 Totale		12.500,00	13.000,00	13.000,00	13.000,00
LEGGE REGIONALE N. 2003/17	TITOLO 1: Spese correnti	217.500,00	217.500,00	200.000,00	200.000,00
LEGGE REGIONALE N. 2003/17 Totale		217.500,00	217.500,00	200.000,00	200.000,00
LEGGE REGIONALE N. 2003/2	TITOLO 1: Spese correnti	550.000,00	1.700.000,00	1.700.000,00	1.700.000,00
	TITOLO 2: Spese in conto capitale	0,00	0,00	0,00	0,00
LEGGE REGIONALE N. 2003/2 Totale		550.000,00	1.700.000,00	1.700.000,00	1.700.000,00
LEGGE REGIONALE N. 2003/36	TITOLO 1: Spese correnti	0,00	0,00	0,00	0,00
	TITOLO 2: Spese in conto capitale	0,00	0,00	0,00	0,00
LEGGE REGIONALE N. 2003/36 Totale		0,00	0,00	0,00	0,00
LEGGE REGIONALE N. 2003/5	TITOLO 3: Spese per incremento attività finanziarie	0,00	0,00	0,00	0,00
LEGGE REGIONALE N. 2003/5 Totale		0,00	0,00	0,00	0,00
LEGGE REGIONALE N. 2003/7	TITOLO 1: Spese correnti	4.815.029,00	4.762.000,00	5.222.000,00	5.222.000,00
LEGGE REGIONALE N. 2003/7 Totale		4.815.029,00	4.762.000,00	5.222.000,00	5.222.000,00
LEGGE REGIONALE N. 2003/8	TITOLO 1: Spese correnti	2.852.722,34	899.284,00	0,00	0,00
LEGGE REGIONALE N. 2003/8 Totale		2.852.722,34	899.284,00	0,00	0,00
LEGGE REGIONALE N. 2004/1	TITOLO 1: Spese correnti	121.325.160,80	107.179.253,07	108.616.814,79	63.651.216,83
	TITOLO 2: Spese in conto capitale	33.000,00	0,00	0,00	0,00
	TITOLO 3: Spese per incremento attività finanziarie	0,00	0,00	0,00	0,00

SPESE

LEGGE REGIONALE	titolo	Previsioni in termini di competenza per l'anno 2018	stanziamento per l'anno 2019	stanziamento per l'anno 2020	stanziamento per l'anno 2021
LEGGE REGIONALE N. 2004/1 Totale		121.358.160,80	107.179.253,07	108.616.814,79	63.651.216,83
LEGGE REGIONALE N. 2004/11	TITOLO 1: Spese correnti	0,00	0,00	0,00	0,00
LEGGE REGIONALE N. 2004/11 Totale		0,00	0,00	0,00	0,00
LEGGE REGIONALE N. 2004/12	TITOLO 2: Spese in conto capitale	0,00	0,00	0,00	0,00
LEGGE REGIONALE N. 2004/12 Totale		0,00	0,00	0,00	0,00
LEGGE REGIONALE N. 2004/14	TITOLO 1: Spese correnti	12.500,00	25.000,00	25.000,00	25.000,00
	TITOLO 2: Spese in conto capitale	0,00	0,00	0,00	0,00
LEGGE REGIONALE N. 2004/14 Totale		12.500,00	25.000,00	25.000,00	25.000,00
LEGGE REGIONALE N. 2004/23	TITOLO 1: Spese correnti	298.650,00	305.000,00	5.000,00	5.000,00
	TITOLO 2: Spese in conto capitale	1.000.000,00	1.000.000,00	0,00	0,00
LEGGE REGIONALE N. 2004/23 Totale		1.298.650,00	1.305.000,00	5.000,00	5.000,00
LEGGE REGIONALE N. 2004/26	TITOLO 1: Spese correnti	8.000,00	8.000,00	8.000,00	8.000,00
LEGGE REGIONALE N. 2004/26 Totale		8.000,00	8.000,00	8.000,00	8.000,00
LEGGE REGIONALE N. 2004/31	TITOLO 2: Spese in conto capitale	42.000,00	0,00	0,00	0,00
LEGGE REGIONALE N. 2004/31 Totale		42.000,00	0,00	0,00	0,00
LEGGE REGIONALE N. 2004/34	TITOLO 1: Spese correnti	2.173.622,21	2.250.000,00	0,00	0,00
	TITOLO 2: Spese in conto capitale	2.524.000,00	800.000,00	800.000,00	800.000,00
	TITOLO 3: Spese per incremento attività finanziarie	0,00	0,00	0,00	0,00
LEGGE REGIONALE N. 2004/34 Totale		4.697.622,21	3.050.000,00	800.000,00	800.000,00
LEGGE REGIONALE N. 2004/5	TITOLO 1: Spese correnti	0,00	0,00	0,00	0,00
LEGGE REGIONALE N. 2004/5 Totale		0,00	0,00	0,00	0,00

SPESE

LEGGE REGIONALE	titolo	Previsioni in termini di competenza per l'anno 2018	stanziamento per l'anno 2019	stanziamento per l'anno 2020	stanziamento per l'anno 2021
LEGGE REGIONALE N. 2004/7	TITOLO 1: Spese correnti	0,00	0,00	0,00	0,00
LEGGE REGIONALE N. 2004/7 Totale		0,00	0,00	0,00	0,00
LEGGE REGIONALE N. 2004/9	TITOLO 1: Spese correnti	0,00	3.000.000,00	3.000.000,00	3.000.000,00
	TITOLO 2: Spese in conto capitale	0,00	0,00	0,00	0,00
	TITOLO 3: Spese per incremento attività finanziarie	1.035.460,00	0,00	0,00	0,00
LEGGE REGIONALE N. 2004/9 Totale		1.035.460,00	3.000.000,00	3.000.000,00	3.000.000,00
LEGGE REGIONALE N. 2005/14	TITOLO 1: Spese correnti	0,00	0,00	0,00	0,00
LEGGE REGIONALE N. 2005/14 Totale		0,00	0,00	0,00	0,00
LEGGE REGIONALE N. 2005/15	TITOLO 1: Spese correnti	814.873,21	24.000,00	0,00	0,00
LEGGE REGIONALE N. 2005/15 Totale		814.873,21	24.000,00	0,00	0,00
LEGGE REGIONALE N. 2005/3	TITOLO 2: Spese in conto capitale	0,00	0,00	0,00	0,00
LEGGE REGIONALE N. 2005/3 Totale		0,00	0,00	0,00	0,00
LEGGE REGIONALE N. 2005/4	TITOLO 1: Spese correnti	0,00	0,00	0,00	0,00
LEGGE REGIONALE N. 2005/4 Totale		0,00	0,00	0,00	0,00
LEGGE REGIONALE N. 2005/5	TITOLO 1: Spese correnti	0,00	0,00	0,00	0,00
LEGGE REGIONALE N. 2005/5 Totale		0,00	0,00	0,00	0,00
LEGGE REGIONALE N. 2005/8	TITOLO 1: Spese correnti	0,00	0,00	0,00	0,00
LEGGE REGIONALE N. 2005/8 Totale		0,00	0,00	0,00	0,00
LEGGE REGIONALE N. 2006/1	TITOLO 2: Spese in conto capitale	250.000,00	250.000,00	250.000,00	250.000,00
LEGGE REGIONALE N. 2006/1 Totale		250.000,00	250.000,00	250.000,00	250.000,00
LEGGE REGIONALE N. 2006/13	TITOLO 1: Spese correnti	429.802,90	417.871,12	417.871,12	417.871,12

SPESE

LEGGE REGIONALE	titolo	Previsioni in termini di competenza per l'anno 2018	stanziamento per l'anno 2019	stanziamento per l'anno 2020	stanziamento per l'anno 2021
LEGGE REGIONALE N. 2006/13 Totale		429.802,90	417.871,12	417.871,12	417.871,12
LEGGE REGIONALE N. 2006/14	TITOLO 1: Spese correnti	140.000,00	130.000,00	120.000,00	120.000,00
	TITOLO 2: Spese in conto capitale	0,00	0,00	0,00	0,00
	TITOLO 3: Spese per incremento attività finanziarie	0,00	0,00	0,00	0,00
LEGGE REGIONALE N. 2006/14 Totale		140.000,00	130.000,00	120.000,00	120.000,00
LEGGE REGIONALE N. 2006/15	TITOLO 2: Spese in conto capitale	873.000,00	529.000,00	0,00	0,00
LEGGE REGIONALE N. 2006/15 Totale		873.000,00	529.000,00	0,00	0,00
LEGGE REGIONALE N. 2006/2	TITOLO 1: Spese correnti	0,00	0,00	0,00	0,00
	TITOLO 2: Spese in conto capitale	0,00	0,00	0,00	0,00
LEGGE REGIONALE N. 2006/2 Totale		0,00	0,00	0,00	0,00
LEGGE REGIONALE N. 2006/21	TITOLO 1: Spese correnti	0,00	0,00	0,00	0,00
LEGGE REGIONALE N. 2006/21 Totale		0,00	0,00	0,00	0,00
LEGGE REGIONALE N. 2006/33	TITOLO 1: Spese correnti	0,00	0,00	0,00	0,00
LEGGE REGIONALE N. 2006/33 Totale		0,00	0,00	0,00	0,00
LEGGE REGIONALE N. 2006/34	TITOLO 1: Spese correnti	0,00	0,00	0,00	0,00
	TITOLO 2: Spese in conto capitale	0,00	0,00	0,00	0,00
LEGGE REGIONALE N. 2006/34 Totale		0,00	0,00	0,00	0,00
LEGGE REGIONALE N. 2006/35	TITOLO 2: Spese in conto capitale	145.591,69	0,00	0,00	0,00
LEGGE REGIONALE N. 2006/35 Totale		145.591,69	0,00	0,00	0,00
LEGGE REGIONALE N. 2006/37	TITOLO 1: Spese correnti	0,00	0,00	0,00	0,00
	TITOLO 2: Spese in conto capitale	0,00	0,00	0,00	0,00
LEGGE REGIONALE N. 2006/37 Totale		0,00	0,00	0,00	0,00

SPESE

LEGGE REGIONALE	titolo	Previsioni in termini di competenza per l'anno 2018	stanziamento per l'anno 2019	stanziamento per l'anno 2020	stanziamento per l'anno 2021
LEGGE REGIONALE N. 2006/38	TITOLO 1: Spese correnti	0,00	0,00	0,00	0,00
LEGGE REGIONALE N. 2006/38 Totale		0,00	0,00	0,00	0,00
LEGGE REGIONALE N. 2006/4	TITOLO 1: Spese correnti	200.000,00	100.000,00	0,00	0,00
	TITOLO 2: Spese in conto capitale	580.325,00	0,00	0,00	0,00
LEGGE REGIONALE N. 2006/4 Totale		780.325,00	100.000,00	0,00	0,00
LEGGE REGIONALE N. 2006/5	TITOLO 2: Spese in conto capitale	0,00	0,00	0,00	0,00
LEGGE REGIONALE N. 2006/5 Totale		0,00	0,00	0,00	0,00
LEGGE REGIONALE N. 2006/7	TITOLO 1: Spese correnti	0,00	0,00	0,00	0,00
LEGGE REGIONALE N. 2006/7 Totale		0,00	0,00	0,00	0,00
LEGGE REGIONALE N. 2006/8	TITOLO 1: Spese correnti	0,00	0,00	0,00	0,00
LEGGE REGIONALE N. 2006/8 Totale		0,00	0,00	0,00	0,00
LEGGE REGIONALE N. 2007/10	TITOLO 2: Spese in conto capitale	0,00	0,00	0,00	0,00
LEGGE REGIONALE N. 2007/10 Totale		0,00	0,00	0,00	0,00
LEGGE REGIONALE N. 2007/12	TITOLO 1: Spese correnti	0,00	0,00	0,00	0,00
LEGGE REGIONALE N. 2007/12 Totale		0,00	0,00	0,00	0,00
LEGGE REGIONALE N. 2007/13	TITOLO 1: Spese correnti	1.227.585,93	1.175.000,00	0,00	0,00
LEGGE REGIONALE N. 2007/13 Totale		1.227.585,93	1.175.000,00	0,00	0,00
LEGGE REGIONALE N. 2007/14	TITOLO 1: Spese correnti	364.999,08	165.000,00	165.000,00	165.000,00
LEGGE REGIONALE N. 2007/14 Totale		364.999,08	165.000,00	165.000,00	165.000,00
LEGGE REGIONALE N. 2007/15	TITOLO 1: Spese correnti	0,00	0,00	0,00	0,00

SPESE

LEGGE REGIONALE	titolo	Previsioni in termini di competenza per l'anno 2018	stanziamento per l'anno 2019	stanziamento per l'anno 2020	stanziamento per l'anno 2021
LEGGE REGIONALE N. 2007/15 Totale		0,00	0,00	0,00	0,00
LEGGE REGIONALE N. 2007/17	TITOLO 1: Spese correnti	16.592,00	16.592,00	0,00	0,00
LEGGE REGIONALE N. 2007/17 Totale		16.592,00	16.592,00	0,00	0,00
LEGGE REGIONALE N. 2007/18	TITOLO 1: Spese correnti	0,00	0,00	0,00	0,00
	TITOLO 2: Spese in conto capitale	0,00	0,00	0,00	0,00
LEGGE REGIONALE N. 2007/18 Totale		0,00	0,00	0,00	0,00
LEGGE REGIONALE N. 2007/19	TITOLO 1: Spese correnti	15.081.831,47	15.040.497,58	15.150.000,00	15.150.000,00
	TITOLO 2: Spese in conto capitale	0,00	0,00	0,00	0,00
LEGGE REGIONALE N. 2007/19 Totale		15.081.831,47	15.040.497,58	15.150.000,00	15.150.000,00
LEGGE REGIONALE N. 2007/22	TITOLO 1: Spese correnti	64.726,04	0,00	0,00	0,00
LEGGE REGIONALE N. 2007/22 Totale		64.726,04	0,00	0,00	0,00
LEGGE REGIONALE N. 2007/23	TITOLO 1: Spese correnti	70.000,00	70.000,00	70.000,00	70.000,00
	TITOLO 2: Spese in conto capitale	590.000,00	590.000,00	90.000,00	90.000,00
LEGGE REGIONALE N. 2007/23 Totale		660.000,00	660.000,00	160.000,00	160.000,00
LEGGE REGIONALE N. 2007/24	TITOLO 1: Spese correnti	0,00	0,00	0,00	0,00
LEGGE REGIONALE N. 2007/24 Totale		0,00	0,00	0,00	0,00
LEGGE REGIONALE N. 2007/25	TITOLO 1: Spese correnti	560.000,00	560.000,00	560.000,00	560.000,00
LEGGE REGIONALE N. 2007/25 Totale		560.000,00	560.000,00	560.000,00	560.000,00
LEGGE REGIONALE N. 2007/28	TITOLO 1: Spese correnti	38.418.494,17	23.880.000,00	23.880.000,00	23.880.000,00
	TITOLO 2: Spese in conto capitale	0,00	0,00	0,00	0,00
LEGGE REGIONALE N. 2007/28 Totale		38.418.494,17	23.880.000,00	23.880.000,00	23.880.000,00

SPESE

LEGGE REGIONALE	titolo	Previsioni in termini di competenza per l'anno 2018	stanziamento per l'anno 2019	stanziamento per l'anno 2020	stanziamento per l'anno 2021
LEGGE REGIONALE N. 2007/5	TITOLO 1: Spese correnti	0,00	0,00	0,00	0,00
	TITOLO 2: Spese in conto capitale	0,00	0,00	0,00	0,00
LEGGE REGIONALE N. 2007/5 Totale		0,00	0,00	0,00	0,00
LEGGE REGIONALE N. 2007/9	TITOLO 1: Spese correnti	3.631.300,00	3.400.000,00	3.400.000,00	3.400.000,00
	TITOLO 2: Spese in conto capitale	3.644.430,00	1.700.000,00	1.700.000,00	1.700.000,00
LEGGE REGIONALE N. 2007/9 Totale		7.275.730,00	5.100.000,00	5.100.000,00	5.100.000,00
LEGGE REGIONALE N. 2008/12	TITOLO 1: Spese correnti	100.000,00	0,00	0,00	0,00
	TITOLO 2: Spese in conto capitale	1.160.000,00	2.000.000,00	0,00	0,00
LEGGE REGIONALE N. 2008/12 Totale		1.260.000,00	2.000.000,00	0,00	0,00
LEGGE REGIONALE N. 2008/13	TITOLO 2: Spese in conto capitale	2.382.800,00	4.671.887,11	1.592.200,00	1.592.200,00
LEGGE REGIONALE N. 2008/13 Totale		2.382.800,00	4.671.887,11	1.592.200,00	1.592.200,00
LEGGE REGIONALE N. 2008/14	TITOLO 1: Spese correnti	55.749,00	60.000,00	60.000,00	60.000,00
	TITOLO 2: Spese in conto capitale	187.277,50	300.000,00	300.000,00	300.000,00
LEGGE REGIONALE N. 2008/14 Totale		243.026,50	360.000,00	360.000,00	360.000,00
LEGGE REGIONALE N. 2008/16	TITOLO 1: Spese correnti	0,00	0,00	0,00	0,00
LEGGE REGIONALE N. 2008/16 Totale		0,00	0,00	0,00	0,00
LEGGE REGIONALE N. 2008/17	TITOLO 2: Spese in conto capitale	0,00	0,00	0,00	0,00
LEGGE REGIONALE N. 2008/17 Totale		0,00	0,00	0,00	0,00
LEGGE REGIONALE N. 2008/18	TITOLO 1: Spese correnti	938.414,87	880.000,00	330.000,00	330.000,00
	TITOLO 2: Spese in conto capitale	0,00	0,00	0,00	0,00
LEGGE REGIONALE N. 2008/18 Totale		938.414,87	880.000,00	330.000,00	330.000,00
LEGGE REGIONALE N. 2008/2	TITOLO 1: Spese correnti	0,00	0,00	0,00	0,00

SPESE

LEGGE REGIONALE	titolo	Previsioni in termini di competenza per l'anno 2018	stanziamento per l'anno 2019	stanziamento per l'anno 2020	stanziamento per l'anno 2021
LEGGE REGIONALE N. 2008/2	TITOLO 2: Spese in conto capitale	0,00	0,00	0,00	0,00
LEGGE REGIONALE N. 2008/2 Totale		0,00	0,00	0,00	0,00
LEGGE REGIONALE N. 2008/23	TITOLO 1: Spese correnti	1.367.500,00	5.480.000,00	5.615.000,00	5.615.000,00
LEGGE REGIONALE N. 2008/23 Totale		1.367.500,00	5.480.000,00	5.615.000,00	5.615.000,00
LEGGE REGIONALE N. 2008/28	TITOLO 1: Spese correnti	0,00	0,00	0,00	0,00
LEGGE REGIONALE N. 2008/28 Totale		0,00	0,00	0,00	0,00
LEGGE REGIONALE N. 2008/29	TITOLO 1: Spese correnti	170.000,00	0,00	100.000,00	100.000,00
	TITOLO 2: Spese in conto capitale	0,00	0,00	0,00	0,00
LEGGE REGIONALE N. 2008/29 Totale		170.000,00	0,00	100.000,00	100.000,00
LEGGE REGIONALE N. 2008/30	TITOLO 2: Spese in conto capitale	569.463,19	0,00	0,00	0,00
LEGGE REGIONALE N. 2008/30 Totale		569.463,19	0,00	0,00	0,00
LEGGE REGIONALE N. 2008/31	TITOLO 1: Spese correnti	0,00	0,00	0,00	0,00
LEGGE REGIONALE N. 2008/31 Totale		0,00	0,00	0,00	0,00
LEGGE REGIONALE N. 2008/34	TITOLO 1: Spese correnti	20.644.419,00	11.225.000,00	11.225.000,00	11.225.000,00
	TITOLO 2: Spese in conto capitale	500.000,00	500.000,00	500.000,00	500.000,00
LEGGE REGIONALE N. 2008/34 Totale		21.144.419,00	11.725.000,00	11.725.000,00	11.725.000,00
LEGGE REGIONALE N. 2008/36	TITOLO 2: Spese in conto capitale	7.801.126,68	12.878.512,50	1.123.400,00	1.123.400,00
LEGGE REGIONALE N. 2008/36 Totale		7.801.126,68	12.878.512,50	1.123.400,00	1.123.400,00
LEGGE REGIONALE N. 2008/8	TITOLO 2: Spese in conto capitale	0,00	0,00	0,00	0,00
LEGGE REGIONALE N. 2008/8 Totale		0,00	0,00	0,00	0,00
LEGGE REGIONALE N. 2009/1	TITOLO 1: Spese correnti	1.536.200,00	2.670.000,00	2.920.000,00	2.920.000,00

SPESE

LEGGE REGIONALE	titolo	Previsioni in termini di competenza per l'anno 2018	stanziamento per l'anno 2019	stanziamento per l'anno 2020	stanziamento per l'anno 2021
LEGGE REGIONALE N. 2009/1	TITOLO 2: Spese in conto capitale	200.000,00	300.000,00	300.000,00	300.000,00
LEGGE REGIONALE N. 2009/1 Totale		1.736.200,00	2.970.000,00	3.220.000,00	3.220.000,00
LEGGE REGIONALE N. 2009/11	TITOLO 1: Spese correnti	60.000,00	80.000,00	80.000,00	80.000,00
LEGGE REGIONALE N. 2009/11 Totale		60.000,00	80.000,00	80.000,00	80.000,00
LEGGE REGIONALE N. 2009/13	TITOLO 1: Spese correnti	20.000,00	20.000,00	10.000,00	10.000,00
LEGGE REGIONALE N. 2009/13 Totale		20.000,00	20.000,00	10.000,00	10.000,00
LEGGE REGIONALE N. 2009/14	TITOLO 1: Spese correnti	0,00	0,00	0,00	0,00
LEGGE REGIONALE N. 2009/14 Totale		0,00	0,00	0,00	0,00
LEGGE REGIONALE N. 2009/15	TITOLO 1: Spese correnti	0,00	0,00	0,00	0,00
LEGGE REGIONALE N. 2009/15 Totale		0,00	0,00	0,00	0,00
LEGGE REGIONALE N. 2009/16	TITOLO 2: Spese in conto capitale	0,00	0,00	0,00	0,00
LEGGE REGIONALE N. 2009/16 Totale		0,00	0,00	0,00	0,00
LEGGE REGIONALE N. 2009/19	TITOLO 1: Spese correnti	5.000,00	5.000,00	5.000,00	5.000,00
	TITOLO 2: Spese in conto capitale	0,00	0,00	0,00	0,00
LEGGE REGIONALE N. 2009/19 Totale		5.000,00	5.000,00	5.000,00	5.000,00
LEGGE REGIONALE N. 2009/2	TITOLO 1: Spese correnti	3.618.706,78	8.144.632,00	4.000.000,00	4.000.000,00
	TITOLO 2: Spese in conto capitale	2.314.668,00	500.000,00	0,00	0,00
LEGGE REGIONALE N. 2009/2 Totale		5.933.374,78	8.644.632,00	4.000.000,00	4.000.000,00
LEGGE REGIONALE N. 2009/22	TITOLO 1: Spese correnti	0,00	0,00	0,00	0,00
	TITOLO 2: Spese in conto capitale	0,00	0,00	0,00	0,00
LEGGE REGIONALE N. 2009/22 Totale		0,00	0,00	0,00	0,00

SPESE

LEGGE REGIONALE	titolo	Previsioni in termini di competenza per l'anno 2018	stanziamento per l'anno 2019	stanziamento per l'anno 2020	stanziamento per l'anno 2021
LEGGE REGIONALE N. 2009/24	TITOLO 1: Spese correnti	631.000,00	361.000,00	1.000,00	1.000,00
LEGGE REGIONALE N. 2009/24 Totale		631.000,00	361.000,00	1.000,00	1.000,00
LEGGE REGIONALE N. 2009/25	TITOLO 1: Spese correnti	170.000,00	170.000,00	170.000,00	170.000,00
LEGGE REGIONALE N. 2009/25 Totale		170.000,00	170.000,00	170.000,00	170.000,00
LEGGE REGIONALE N. 2009/26	TITOLO 1: Spese correnti	0,00	0,00	0,00	0,00
LEGGE REGIONALE N. 2009/26 Totale		0,00	0,00	0,00	0,00
LEGGE REGIONALE N. 2009/29	TITOLO 1: Spese correnti	27.000,00	0,00	0,00	0,00
	TITOLO 2: Spese in conto capitale	30.000,00	30.000,00	30.000,00	30.000,00
LEGGE REGIONALE N. 2009/29 Totale		57.000,00	30.000,00	30.000,00	30.000,00
LEGGE REGIONALE N. 2009/3	TITOLO 1: Spese correnti	0,00	0,00	0,00	0,00
LEGGE REGIONALE N. 2009/3 Totale		0,00	0,00	0,00	0,00
LEGGE REGIONALE N. 2009/30	TITOLO 2: Spese in conto capitale	0,00	0,00	0,00	0,00
LEGGE REGIONALE N. 2009/30 Totale		0,00	0,00	0,00	0,00
LEGGE REGIONALE N. 2009/34	TITOLO 3: Spese per incremento attività finanziarie	0,00	0,00	0,00	0,00
LEGGE REGIONALE N. 2009/34 Totale		0,00	0,00	0,00	0,00
LEGGE REGIONALE N. 2009/37	TITOLO 1: Spese correnti	0,00	0,00	0,00	0,00
LEGGE REGIONALE N. 2009/37 Totale		0,00	0,00	0,00	0,00
LEGGE REGIONALE N. 2009/4	TITOLO 1: Spese correnti	12.516.477,05	12.650.320,00	12.650.320,00	12.650.320,00
	TITOLO 2: Spese in conto capitale	658.074,11	450.000,00	450.000,00	450.000,00
LEGGE REGIONALE N. 2009/4 Totale		13.174.551,16	13.100.320,00	13.100.320,00	13.100.320,00
LEGGE REGIONALE N. 2009/5	TITOLO 1: Spese correnti	0,00	0,00	0,00	0,00

SPESE

LEGGE REGIONALE	titolo	Previsioni in termini di competenza per l'anno 2018	stanziamento per l'anno 2019	stanziamento per l'anno 2020	stanziamento per l'anno 2021
LEGGE REGIONALE N. 2009/5 Totale		0,00	0,00	0,00	0,00
LEGGE REGIONALE N. 2009/9	TITOLO 1: Spese correnti	90.000,00	100.000,00	100.000,00	100.000,00
LEGGE REGIONALE N. 2009/9 Totale		90.000,00	100.000,00	100.000,00	100.000,00
LEGGE REGIONALE N. 2010/10	TITOLO 1: Spese correnti	5.000.000,00	5.000.000,00	5.000.000,00	5.000.000,00
LEGGE REGIONALE N. 2010/10 Totale		5.000.000,00	5.000.000,00	5.000.000,00	5.000.000,00
LEGGE REGIONALE N. 2010/15	TITOLO 2: Spese in conto capitale	800.000,00	2.294.900,00	2.010.660,00	2.010.660,00
LEGGE REGIONALE N. 2010/15 Totale		800.000,00	2.294.900,00	2.010.660,00	2.010.660,00
LEGGE REGIONALE N. 2010/18	TITOLO 1: Spese correnti	1.306.000,00	1.306.000,00	1.306.000,00	1.306.000,00
LEGGE REGIONALE N. 2010/18 Totale		1.306.000,00	1.306.000,00	1.306.000,00	1.306.000,00
LEGGE REGIONALE N. 2010/22	TITOLO 1: Spese correnti	0,00	0,00	0,00	0,00
LEGGE REGIONALE N. 2010/22 Totale		0,00	0,00	0,00	0,00
LEGGE REGIONALE N. 2010/23	TITOLO 1: Spese correnti	0,00	0,00	0,00	0,00
LEGGE REGIONALE N. 2010/23 Totale		0,00	0,00	0,00	0,00
LEGGE REGIONALE N. 2010/25	TITOLO 1: Spese correnti	0,00	0,00	0,00	0,00
LEGGE REGIONALE N. 2010/25 Totale		0,00	0,00	0,00	0,00
LEGGE REGIONALE N. 2010/26	TITOLO 2: Spese in conto capitale	0,00	0,00	0,00	0,00
LEGGE REGIONALE N. 2010/26 Totale		0,00	0,00	0,00	0,00
LEGGE REGIONALE N. 2011/5	TITOLO 1: Spese correnti	0,00	0,00	0,00	0,00
	TITOLO 2: Spese in conto capitale	200.000,00	200.000,00	200.000,00	200.000,00
LEGGE REGIONALE N. 2011/5 Totale		200.000,00	200.000,00	200.000,00	200.000,00

SPESE

LEGGE REGIONALE	titolo	Previsioni in termini di competenza per l'anno 2018	stanziamento per l'anno 2019	stanziamento per l'anno 2020	stanziamento per l'anno 2021
LEGGE REGIONALE N. 2011/6	TITOLO 1: Spese correnti	20.000,00	20.000,00	10.000,00	10.000,00
LEGGE REGIONALE N. 2011/6 Totale		20.000,00	20.000,00	10.000,00	10.000,00
LEGGE REGIONALE N. 2011/7	TITOLO 1: Spese correnti	70.000,00	83.000,00	83.000,00	83.000,00
LEGGE REGIONALE N. 2011/7 Totale		70.000,00	83.000,00	83.000,00	83.000,00
LEGGE REGIONALE N. 2012/11	TITOLO 1: Spese correnti	1.800.000,00	1.700.000,00	1.500.000,00	1.500.000,00
LEGGE REGIONALE N. 2012/11 Totale		1.800.000,00	1.700.000,00	1.500.000,00	1.500.000,00
LEGGE REGIONALE N. 2012/18	TITOLO 1: Spese correnti	165.000,00	165.000,00	165.000,00	165.000,00
	TITOLO 2: Spese in conto capitale	275.000,00	275.000,00	275.000,00	275.000,00
LEGGE REGIONALE N. 2012/18 Totale		440.000,00	440.000,00	440.000,00	440.000,00
LEGGE REGIONALE N. 2012/5	TITOLO 1: Spese correnti	3.180.830,50	3.221.000,00	3.221.000,00	3.221.000,00
	TITOLO 2: Spese in conto capitale	0,00	0,00	0,00	0,00
LEGGE REGIONALE N. 2012/5 Totale		3.180.830,50	3.221.000,00	3.221.000,00	3.221.000,00
LEGGE REGIONALE N. 2012/6	TITOLO 2: Spese in conto capitale	0,00	0,00	0,00	0,00
LEGGE REGIONALE N. 2012/6 Totale		0,00	0,00	0,00	0,00
LEGGE REGIONALE N. 2012/9	TITOLO 1: Spese correnti	100.000,00	100.000,00	100.000,00	100.000,00
LEGGE REGIONALE N. 2012/9 Totale		100.000,00	100.000,00	100.000,00	100.000,00
LEGGE REGIONALE N. 2013/17	TITOLO 1: Spese correnti	0,00	0,00	0,00	0,00
LEGGE REGIONALE N. 2013/17 Totale		0,00	0,00	0,00	0,00
LEGGE REGIONALE N. 2013/8	TITOLO 1: Spese correnti	5.555.692,32	4.700.000,00	4.850.000,00	4.850.000,00
LEGGE REGIONALE N. 2013/8 Totale		5.555.692,32	4.700.000,00	4.850.000,00	4.850.000,00
LEGGE REGIONALE N. 2013/9	TITOLO 2: Spese in conto capitale	7.000.000,00	2.000.000,00	0,00	0,00

SPESE

LEGGE REGIONALE	titolo	Previsioni in termini di competenza per l'anno 2018	stanziamento per l'anno 2019	stanziamento per l'anno 2020	stanziamento per l'anno 2021
LEGGE REGIONALE N. 2013/9 Totale		7.000.000,00	2.000.000,00	0,00	0,00
LEGGE REGIONALE N. 2014/1	TITOLO 1: Spese correnti	0,00	0,00	0,00	0,00
LEGGE REGIONALE N. 2014/1 Totale		0,00	0,00	0,00	0,00
LEGGE REGIONALE N. 2014/12	TITOLO 1: Spese correnti	0,00	0,00	0,00	0,00
LEGGE REGIONALE N. 2014/12 Totale		0,00	0,00	0,00	0,00
LEGGE REGIONALE N. 2014/19	TITOLO 1: Spese correnti	0,00	0,00	0,00	0,00
	TITOLO 2: Spese in conto capitale	125.000,00	225.000,00	225.000,00	225.000,00
LEGGE REGIONALE N. 2014/19 Totale		125.000,00	225.000,00	225.000,00	225.000,00
LEGGE REGIONALE N. 2014/2	TITOLO 2: Spese in conto capitale	460.000,00	0,00	0,00	0,00
LEGGE REGIONALE N. 2014/2 Totale		460.000,00	0,00	0,00	0,00
LEGGE REGIONALE N. 2014/24	TITOLO 1: Spese correnti	2.000.000,00	2.000.000,00	2.000.000,00	2.000.000,00
LEGGE REGIONALE N. 2014/24 Totale		2.000.000,00	2.000.000,00	2.000.000,00	2.000.000,00
LEGGE REGIONALE N. 2014/5	TITOLO 2: Spese in conto capitale	0,00	0,00	0,00	0,00
LEGGE REGIONALE N. 2014/5 Totale		0,00	0,00	0,00	0,00
LEGGE REGIONALE N. 2015/1	TITOLO 1: Spese correnti	582.579,42	800.000,00	800.000,00	800.000,00
LEGGE REGIONALE N. 2015/1 Totale		582.579,42	800.000,00	800.000,00	800.000,00
LEGGE REGIONALE N. 2015/10	TITOLO 1: Spese correnti	0,00	0,00	0,00	0,00
	TITOLO 2: Spese in conto capitale	0,00	0,00	0,00	0,00
LEGGE REGIONALE N. 2015/10 Totale		0,00	0,00	0,00	0,00
LEGGE REGIONALE N. 2015/12	TITOLO 1: Spese correnti	200.000,00	100.000,00	100.000,00	100.000,00
	TITOLO 2: Spese in conto capitale	0,00	100.000,00	0,00	0,00

SPESE

LEGGE REGIONALE	titolo	Previsioni in termini di competenza per l'anno 2018	stanziamento per l'anno 2019	stanziamento per l'anno 2020	stanziamento per l'anno 2021
LEGGE REGIONALE N. 2015/12 Totale		200.000,00	200.000,00	100.000,00	100.000,00
LEGGE REGIONALE N. 2015/19	TITOLO 1: Spese correnti	2.570.000,00	2.535.000,00	2.500.000,00	2.500.000,00
	TITOLO 2: Spese in conto capitale	0,00	0,00	0,00	0,00
LEGGE REGIONALE N. 2015/19 Totale		2.570.000,00	2.535.000,00	2.500.000,00	2.500.000,00
LEGGE REGIONALE N. 2015/23	TITOLO 1: Spese correnti	18.569.000,00	18.850.000,00	17.850.000,00	17.850.000,00
LEGGE REGIONALE N. 2015/23 Totale		18.569.000,00	18.850.000,00	17.850.000,00	17.850.000,00
LEGGE REGIONALE N. 2015/7	TITOLO 1: Spese correnti	100.000,00	100.000,00	100.000,00	100.000,00
LEGGE REGIONALE N. 2015/7 Totale		100.000,00	100.000,00	100.000,00	100.000,00
LEGGE REGIONALE N. 2015/9	TITOLO 1: Spese correnti	0,00	7.000.000,00	0,00	0,00
	TITOLO 2: Spese in conto capitale	0,00	0,00	0,00	0,00
LEGGE REGIONALE N. 2015/9 Totale		0,00	7.000.000,00	0,00	0,00
LEGGE REGIONALE N. 2016/12	TITOLO 2: Spese in conto capitale	0,00	100.000,00	100.000,00	100.000,00
LEGGE REGIONALE N. 2016/12 Totale		0,00	100.000,00	100.000,00	100.000,00
LEGGE REGIONALE N. 2016/14	TITOLO 1: Spese correnti	1.048.076,76	1.704.000,00	1.694.000,00	1.694.000,00
LEGGE REGIONALE N. 2016/14 Totale		1.048.076,76	1.704.000,00	1.694.000,00	1.694.000,00
LEGGE REGIONALE N. 2016/15	TITOLO 3: Spese per incremento attività finanziarie	0,00	0,00	0,00	0,00
LEGGE REGIONALE N. 2016/15 Totale		0,00	0,00	0,00	0,00
LEGGE REGIONALE N. 2016/16	TITOLO 1: Spese correnti	12.000,00	12.000,00	12.000,00	12.000,00
LEGGE REGIONALE N. 2016/16 Totale		12.000,00	12.000,00	12.000,00	12.000,00
LEGGE REGIONALE N. 2016/18	TITOLO 1: Spese correnti	14.000.000,00	14.000.000,00	14.000.000,00	14.000.000,00
LEGGE REGIONALE N. 2016/18 Totale		14.000.000,00	14.000.000,00	14.000.000,00	14.000.000,00

SPESE

LEGGE REGIONALE	titolo	Previsioni in termini di competenza per l'anno 2018	stanziamento per l'anno 2019	stanziamento per l'anno 2020	stanziamento per l'anno 2021
LEGGE REGIONALE N. 2016/21	TITOLO 1: Spese correnti	220.000,00	300.000,00	0,00	0,00
LEGGE REGIONALE N. 2016/21 Totale		220.000,00	300.000,00	0,00	0,00
LEGGE REGIONALE N. 2016/24	TITOLO 1: Spese correnti	80.000,00	100.000,00	100.000,00	100.000,00
LEGGE REGIONALE N. 2016/24 Totale		80.000,00	100.000,00	100.000,00	100.000,00
LEGGE REGIONALE N. 2016/4	TITOLO 1: Spese correnti	653.381,60	430.000,00	430.000,00	430.000,00
	TITOLO 2: Spese in conto capitale	214.580,01	250.000,00	250.000,00	250.000,00
LEGGE REGIONALE N. 2016/4 Totale		867.961,61	680.000,00	680.000,00	680.000,00
LEGGE REGIONALE N. 2016/5	TITOLO 1: Spese correnti	114.500,00	150.000,00	150.000,00	150.000,00
LEGGE REGIONALE N. 2016/5 Totale		114.500,00	150.000,00	150.000,00	150.000,00
LEGGE REGIONALE N. 2016/6	TITOLO 1: Spese correnti	200.000,00	0,00	0,00	0,00
	TITOLO 2: Spese in conto capitale	15.035.000,00	15.000.000,00	15.000.000,00	15.000.000,00
	TITOLO 3: Spese per incremento attività finanziarie	0,00	0,00	0,00	0,00
LEGGE REGIONALE N. 2016/6 Totale		15.235.000,00	15.000.000,00	15.000.000,00	15.000.000,00
LEGGE REGIONALE N. 2017/18	TITOLO 1: Spese correnti	100.000,00	100.000,00	0,00	0,00
	TITOLO 2: Spese in conto capitale	1.544.000,00	6.000.000,00	0,00	0,00
LEGGE REGIONALE N. 2017/18 Totale		1.644.000,00	6.100.000,00	0,00	0,00
LEGGE REGIONALE N. 2017/6	TITOLO 1: Spese correnti	400.000,00	200.000,00	0,00	0,00
	TITOLO 2: Spese in conto capitale	8.184.459,56	3.363.600,00	226.500,00	226.500,00
LEGGE REGIONALE N. 2017/6 Totale		8.584.459,56	3.563.600,00	226.500,00	226.500,00
LEGGE REGIONALE N. 2018/1	TITOLO 1: Spese correnti	20.000,00	300.000,00	200.000,00	200.000,00
	TITOLO 2: Spese in conto capitale	770.000,00	2.000.000,00	1.720.000,00	1.720.000,00
LEGGE REGIONALE N. 2018/1 Totale		790.000,00	2.300.000,00	1.920.000,00	1.920.000,00

SPESE

LEGGE REGIONALE	titolo	Previsioni in termini di competenza per l'anno 2018	stanziamento per l'anno 2019	stanziamento per l'anno 2020	stanziamento per l'anno 2021
LEGGE REGIONALE N. 2018/2	TITOLO 1: Spese correnti	200.000,00	200.000,00	200.000,00	200.000,00
LEGGE REGIONALE N. 2018/2 Totale		200.000,00	200.000,00	200.000,00	200.000,00
LEGGE REGIONALE N. 2010/3	TITOLO 1: Spese correnti	12.045.059,01	7.000.000,00	7.000.000,00	7.000.000,00
LEGGE REGIONALE N. 2010/3 Totale		12.045.059,01	7.000.000,00	7.000.000,00	7.000.000,00
LEGGE REGIONALE N. 2016/9	TITOLO 1: Spese correnti	150.000,00	0,00	0,00	0,00
LEGGE REGIONALE N. 2016/9 Totale		150.000,00	0,00	0,00	0,00
LEGGE REGIONALE N. 2017/21	TITOLO 1: Spese correnti	15.000,00	0,00	0,00	0,00
LEGGE REGIONALE N. 2017/21 Totale		15.000,00	0,00	0,00	0,00
LEGGE REGIONALE N. 2018/4	TITOLO 1: Spese correnti	53.870.000,00	0,00	0,00	0,00
	TITOLO 2: Spese in conto capitale	315.000,00	685.000,00	50.000,00	50.000,00
LEGGE REGIONALE N. 2018/4 Totale		54.185.000,00	685.000,00	50.000,00	50.000,00
LEGGE REGIONALE N. 2018/7	TITOLO 1: Spese correnti	0,00	554.000,00	554.000,00	554.000,00
	TITOLO 2: Spese in conto capitale	0,00	192.124.289,00	0,00	0,00
	TITOLO 3: Spese per incremento attività finanziarie	0,00	8.300.000,00	0,00	0,00
LEGGE REGIONALE N. 2018/7 Totale		0,00	200.978.289,00	554.000,00	554.000,00
LEGGE REGIONALE N. 2018/11	TITOLO 1: Spese correnti	0,00	0,00	0,00	0,00
	TITOLO 2: Spese in conto capitale	0,00	0,00	0,00	0,00
LEGGE REGIONALE N. 2018/11 Totale		0,00	0,00	0,00	0,00
LEGGE REGIONALE N. 2018/12	TITOLO 1: Spese correnti	25.000,00	25.000,00	0,00	0,00
LEGGE REGIONALE N. 2018/12 Totale		25.000,00	25.000,00	0,00	0,00
LEGGE REGIONALE N. 2018/13	TITOLO 1: Spese correnti	457.000,00	480.000,00	480.000,00	480.000,00

SPESE

LEGGE REGIONALE	titolo	Previsioni in termini di competenza per l'anno 2018	stanziamento per l'anno 2019	stanziamento per l'anno 2020	stanziamento per l'anno 2021
LEGGE REGIONALE N. 2018/13 Totale		457.000,00	480.000,00	480.000,00	480.000,00
LEGGE REGIONALE N. 2018/20	TITOLO 2: Spese in conto capitale		0,00	0,00	0,00
LEGGE REGIONALE N. 2018/20 Totale			0,00	0,00	0,00

Allegato B) AL BILANCIO DI PREVISIONE 2019-2021 (Art. 7)

DESTINAZIONE RIDUZIONE CAPITALE SOCIALE FINPIEMONTE SPA – ATTUAZIONE ART. 22 DELLA L.R. 7/2018

Missione	Programma	Titolo	Legge di riferimento	Fondo rotativo / garanzia / contributi	Direzione	Totale (euro)
5 - TUTELA E VALORIZZAZIONE DEI BENI E DELLE ATTIVITÀ CULTURALI	5.02 - Attività culturali e interventi diversi nel settore culturale	2 Spese in conto capitale	L.R. 34/2004	R	A20	4.500.000,00
		2 Spese in conto capitale	L.R. 34/2004	G	A20	3.000.000,00
				C	A20	1.000.000,00
7 - TURISMO	7.02 Politica regionale unitaria per il turismo	2 Spese in conto capitale	L.R. 18/2017 art.13	G	A20	5.000.000,00
		2 Spese in conto capitale	L.R. 18/1999	C	A20	2.000.000,00
		2 Spese in conto capitale	L.R. 18/1999	R	A20	10.587.500,00
		2 Spese in conto capitale	L.R. 34/2004	G	A20	662.500,00
9 SVILUPPO SOSTENIBILE E TUTELA DEL TERRITORIO E DELL'AMBIENTE	9.08 Qualità dell'aria e riduzione dell'inquinamento	2 Spese in conto capitale	L.R. 23/2002	G	A16	5.424.289,00
12 DIRITTI SOCIALI, POLITICHE SOCIALI E FAMIGLIA	12.08 Cooperazione e associazionismo	2 Spese in conto capitale	L.R. 18/1994	G	A15	800,00
		2 Spese in conto capitale		R	A15	7.500.000,00
14 SVILUPPO ECONOMICO E COMPETITIVITÀ	14.01 Industria, PMI e Artigianato	2 Spese in conto capitale	L.R. 34/2004, L.R. 1/2009	G	A19	40.000.000,00
		2 Spese in conto capitale		R	A19	73.000.000,00
	14.02 Commercio - reti distributive - tutela dei consumatori	2 Spese in conto capitale	L.R. 34/2004, L.R. 1/2009, L.R. 28/1999	R	A19	17.300.000,00
	14.03 Ricerca e innovazione	2 Spese in conto capitale	L.R. 34/2004, L.R. 1/2009	C	A19	11.000.000,00
15 POLITICHE PER IL LAVORO E LA FORMAZIONE PROFESSIONALE	15.01 Servizi per lo sviluppo del mercato del lavoro	2 Spese in conto capitale	L.R. 34/2008, Azione 2.A.	C	A15	1.000.000,00
	15.03 Sostegno all'occupazione	2 Spese in conto capitale	L.R. 23/2004	G	A15	2.750.000,00
		2 Spese in conto capitale	L.R. 23/2004	C	A15	,00
		2 Spese in conto capitale		R	A15	9.900.000,00
		2 Spese in conto capitale	L.R. 34/2008, art. 42	G	A15	,00
17 ENERGIA E DIVERSIFICAZIONE DELLE FONTI ENERGETICHE	17.01 Fonti energetiche	2 Spese in conto capitale	L.R. 23/2002	G	A16	5.000.000,00
TOTALE COMPLESSIVO						200.424.289,00

ALLEGATO C) AL BILANCIO DI PREVISIONE 2019-2021 (Art. 9)
ELENCO ANALITICO DELLE RISORSE ACCANTONATE E VINCOLATE RAPPRESENTATE NEL PROSPETTO DEL RISULTATO DI AMMINISTRAZIONE PRESUNTO ELABORATO SULLA BASE DI DATI DI PRECONSUNTIVO E LORO UTILIZZO PRESUNTO
RISORSE ACCANTONATE

Capitolo di spesa	Descrizione	Risorse accantonate al 1/1/2018	Utilizzo accantonamenti nell'esercizio 2018	Accantonamenti stanziati nell'esercizio 2018	Risorse accantonate presunte al 31/12/ 2018	utilizzo presunto 2019
		(a)	(b)	(c)	(d)=(a)-(b)+(c)	
196466	FONDO CREDITI DI DUBBIA ESIGIBILITA' PARTE CORRENTE DERIVANTI DA R.S.R. (ART.46 DEL D.LGS N.118/2011 E S.M.I.) - PROGR 2002	324.662.324,49	0,00	43.174.292,35	367.836.616,84	
197052	RESIDUI PERENTI AGLI EFFETTI AMMINISTRATIVI RECLAMATI DAI CREDITORI, RELATIVAMENTE A SPESE DI NATURA CORRENTE (L.R. 7/2001) - PROGR 2003	60.182.891,69	0,00	-40.488.186,14	19.694.705,55	
297367	RESIDUI PERENTI AGLI EFFETTI AMMINISTRATIVI RECLAMATI DAI CREDITORI, RELATIVAMENTE A SPESE DI INVESTIMENTO (L.R. 7/2001)	4.000.000,00	0,00	25.733.147,71	29.733.147,71	
370257	FONDO VINCOLATO DA ANTICIPAZIONI DI LIQUIDITA' EX D.L. N.35/2013 - CONTRATTI STIPULATI DA REGIONE PIEMONTE CEDUTI AL COMMISSARIO STRAORDINARIO (ART. 1, COMMA 701, DELLA LEGGE	2.447.504.225,92	0,00	-218.309.385,00	2.229.194.840,92	
370258	FONDO VINCOLATO DA ANTICIPAZIONI DI LIQUIDITA' EX D.L. N.35/2013 - CONTRATTI STIPULATI DA COMMISSARIO STRAORDINARIO EX LEGGE N.190/2015 (ART. 1, COMMA 701, DELLA LEGGE N.208/2015)	1.761.731.110,35	0,00	0,00	1.761.731.110,35	
000250	RIPIANO ANNUALE DISAVANZO PER ISCRIZIONE FONDI VINCOLATI DA ANTICIPAZIONI DI LIQUIDITA' EX D.L. N.35/2013 (ART.1, COMMA 701, DELLA LEGGE N.208/2015)	218.309.385,00	0,00	0,00	218.309.385,00	
196372	FONDO PERDITE SOCIETARIE (ART.1, COMMI 550 E 552 DELLA LEGGE N.147/2013)	13.000.000,00	0,00	-12.000.000,00	1.000.000,00	
196363	FONDO PER FAR FRONTE AD ONERI DERIVANTI DA POTENZIALI CONTENZIOSI	33.860.172,34	25.728.940,47	6.968.768,13	15.100.000,00	15.100.000,00
196364	FONDO RISCHI PER SENTENZA CORTE D'APPELLO DI TORINO N.465/10 DEL 12/12/2012 (D.LGS N.118/2011 E S.M.I.)	61.629.007,35	40.000.000,00	-21.629.007,35	0,00	
296968	ACCANTONAMENTO PER LA COPERTURA DELLE GARANZIE FIDEJUSSORIE RILASCIATE DALLA REGIONE PIEMONTE	41.213.440,74	9.500.000,00	0,00	31.713.440,74	
196400	ACCANTONAMENTO DELLE RISORSE PER IL RINNOVO CONTRATTUALE DEI DIPENDENTI REGIONALI, NONCHE' PER L'EQUIPARAZIONE RETRIBUTIVA DEGLI EX DIPENDENTI DELLE PROVINCE	2.500.000,00	2.500.000,00	0,00	0,00	
Totale		4.968.592.557,88	77.728.940,47	-216.550.370,30	4.674.313.247,11	15.100.000,00

ELENCO ANALITICO DELLE RISORSE VINCOLATE

Capitolo di entrata	Descrizione	Capitolo di spesa	Descrizione	Risorse vinc. Al 1.1.2018	Accertamenti esercizio 2018	Impegni esercizio 2018	Fondo plur. Vinc. Al 31.12.2018	Cancellazioni e dell'ac	Risorse vincolate presunte al 31.12.2018	utilizzo presunto 2019
				(a)	(b)	(c)	(d)	(e)	(f) = (a)+(b)-(c)-(d)-(e)	
Vincoli derivanti dalla legge										
10445	ADDITIONALE REGIONALE DELL'IMPOSTA SUL REDDITO DELLE PERSONE FISICHE (ART.3, COMMA 143 DELLA LEGGE 662/96)	196370	FONDO PER L'ACCANTONAMENTO DELLE RISORSE PER FAR FRONTE AGLI ONERI DERIVANTI DALLA RICONCILIAZIONE DEI CREDITI E DEBITI RECIPROCI CON GLI ENTI STRUMENTALI E LE	11.031.548,68		4.849.915,34			6.181.633,34	4.849.915,34
10445	ADDITIONALE REGIONALE DELL'IMPOSTA SUL REDDITO DELLE PERSONE FISICHE (ART.3, COMMA 143 DELLA LEGGE 662/96)	298142	FONDO PER L'ACCANTONAMENTO DELLE RISORSE PER FAR FRONTE AGLI ONERI DERIVANTI DALLA RICONCILIAZIONE DEI CREDITI E DEBITI RECIPROCI CON GLI ENTI STRUMENTALI E LE	5.999.241,67					5.999.241,67	
10445	ADDITIONALE REGIONALE DELL'IMPOSTA SUL REDDITO DELLE PERSONE FISICHE (ART.3, COMMA 143 DELLA LEGGE 662/96)	101812	FONDO PER IL FINANZIAMENTO DELLA RETRIBUZIONE DI RISULTATO PER IL PERSONALE DIRIGENTE REGIONALE (C.C.N.L. PER GLI ANNI 2002 - 2003, COMPARTO DEL	744.313,62					744.313,62	
10445	ADDITIONALE REGIONALE DELL'IMPOSTA SUL REDDITO DELLE PERSONE FISICHE (ART.3, COMMA 143 DELLA LEGGE 662/96)	801013	STIPENDI ED ALTRI ASSEGNI FISSI AL PERSONALE DIRIGENTE - PROGRAMMA 0101	108.992,66					108.992,66	
10445	ADDITIONALE REGIONALE DELL'IMPOSTA SUL REDDITO DELLE PERSONE FISICHE (ART.3, COMMA 143 DELLA LEGGE 662/96)	801023	STIPENDI ED ALTRI ASSEGNI FISSI AL PERSONALE DIRIGENTE - PROGRAMMA 0102	21.774,32					21.774,32	
10445	ADDITIONALE REGIONALE DELL'IMPOSTA SUL REDDITO DELLE PERSONE FISICHE (ART.3, COMMA 143 DELLA LEGGE 662/96)	801033	STIPENDI ED ALTRI ASSEGNI FISSI AL PERSONALE DIRIGENTE - PROGRAMMA 0103	235.271,00					235.271,00	
10445	ADDITIONALE REGIONALE DELL'IMPOSTA SUL REDDITO DELLE PERSONE FISICHE (ART.3, COMMA 143 DELLA LEGGE 662/96)	801043	STIPENDI ED ALTRI ASSEGNI FISSI AL PERSONALE DIRIGENTE - PROGRAMMA 0104	40.232,26					40.232,26	
10445	ADDITIONALE REGIONALE DELL'IMPOSTA SUL REDDITO DELLE PERSONE FISICHE (ART.3, COMMA 143 DELLA LEGGE 662/96)	801053	STIPENDI ED ALTRI ASSEGNI FISSI AL PERSONALE DIRIGENTE - PROGRAMMA 0105	78.943,18					78.943,18	
10445	ADDITIONALE REGIONALE DELL'IMPOSTA SUL REDDITO DELLE PERSONE FISICHE (ART.3, COMMA 143 DELLA LEGGE 662/96)	801063	STIPENDI ED ALTRI ASSEGNI FISSI AL PERSONALE DIRIGENTE - PROGRAMMA 0106	30.668,06					30.668,06	
10445	ADDITIONALE REGIONALE DELL'IMPOSTA SUL REDDITO DELLE PERSONE FISICHE (ART.3, COMMA 143 DELLA LEGGE 662/96)	801083	STIPENDI ED ALTRI ASSEGNI FISSI AL PERSONALE DIRIGENTE - PROGRAMMA 0108	32.219,80					32.219,80	
10445	ADDITIONALE REGIONALE DELL'IMPOSTA SUL REDDITO DELLE PERSONE FISICHE (ART.3, COMMA 143 DELLA LEGGE 662/96)	801103	STIPENDI ED ALTRI ASSEGNI FISSI AL PERSONALE DIRIGENTE - PROGRAMMA 0110	34.184,32					34.184,32	
10445	ADDITIONALE REGIONALE DELL'IMPOSTA SUL REDDITO DELLE PERSONE FISICHE (ART.3, COMMA 143 DELLA LEGGE 662/96)	801113	STIPENDI ED ALTRI ASSEGNI FISSI AL PERSONALE DIRIGENTE - PROGRAMMA 0111	197.338,05					197.338,05	
10445	ADDITIONALE REGIONALE DELL'IMPOSTA SUL REDDITO DELLE PERSONE FISICHE (ART.3, COMMA 143 DELLA LEGGE 662/96)	801123	STIPENDI ED ALTRI ASSEGNI FISSI AL PERSONALE DIRIGENTE - PROGRAMMA 0112	11.512,55					11.512,55	

Capitolo di entrata	Descrizione	Capitolo di spesa	Descrizione	Risorse vinc. Al 1.1.2018	Accertamenti esercizio 2018	Impegni esercizio 2018	Fondo plur. Vinc. Al 31.12.2018	Cancellazioni e dell'ac	Risorse vincolate presunte al 31.12.2018	utilizzo presunto 2019
				(a)	(b)	(c)	(d)	(e)	(f) = (a)+(b)-(c)-(d)-(e)	
10445	ADDITIONALE REGIONALE DELL'IMPOSTA SUL REDDITO DELLE PERSONE FISICHE (ART.3, COMMA 143 DELLA LEGGE 662/96)	804033	STIPENDI ED ALTRI ASSEGNI FISSI AL PERSONALE DIRIGENTE - PROGRAMMA 0403	32.360,00					32.360,00	
10445	ADDITIONALE REGIONALE DELL'IMPOSTA SUL REDDITO DELLE PERSONE FISICHE (ART.3, COMMA 143 DELLA LEGGE 662/96)	804073	STIPENDI ED ALTRI ASSEGNI FISSI AL PERSONALE DIRIGENTE - PROGRAMMA 0407	22.946,74					22.946,74	
10445	ADDITIONALE REGIONALE DELL'IMPOSTA SUL REDDITO DELLE PERSONE FISICHE (ART.3, COMMA 143 DELLA LEGGE 662/96)	805013	STIPENDI ED ALTRI ASSEGNI FISSI AL PERSONALE DIRIGENTE - PROGRAMMA 0501	32.939,51					32.939,51	
10445	ADDITIONALE REGIONALE DELL'IMPOSTA SUL REDDITO DELLE PERSONE FISICHE (ART.3, COMMA 143 DELLA LEGGE 662/96)	805023	STIPENDI ED ALTRI ASSEGNI FISSI AL PERSONALE DIRIGENTE - PROGRAMMA 0502	127.037,03					127.037,03	
10445	ADDITIONALE REGIONALE DELL'IMPOSTA SUL REDDITO DELLE PERSONE FISICHE (ART.3, COMMA 143 DELLA LEGGE 662/96)	806013	STIPENDI ED ALTRI ASSEGNI FISSI AL PERSONALE DIRIGENTE - PROGRAMMA 0601	32.020,73					32.020,73	
10445	ADDITIONALE REGIONALE DELL'IMPOSTA SUL REDDITO DELLE PERSONE FISICHE (ART.3, COMMA 143 DELLA LEGGE 662/96)	807013	STIPENDI ED ALTRI ASSEGNI FISSI AL PERSONALE DIRIGENTE - PROGRAMMA 0701	30.667,83					30.667,83	
10445	ADDITIONALE REGIONALE DELL'IMPOSTA SUL REDDITO DELLE PERSONE FISICHE (ART.3, COMMA 143 DELLA LEGGE 662/96)	808013	STIPENDI ED ALTRI ASSEGNI FISSI AL PERSONALE DIRIGENTE - PROGRAMMA 0801	318.834,34					318.834,34	
10445	ADDITIONALE REGIONALE DELL'IMPOSTA SUL REDDITO DELLE PERSONE FISICHE (ART.3, COMMA 143 DELLA LEGGE 662/96)	808023	STIPENDI ED ALTRI ASSEGNI FISSI AL PERSONALE DIRIGENTE - PROGRAMMA 0802	23.001,00					23.001,00	
10445	ADDITIONALE REGIONALE DELL'IMPOSTA SUL REDDITO DELLE PERSONE FISICHE (ART.3, COMMA 143 DELLA LEGGE 662/96)	809013	STIPENDI ED ALTRI ASSEGNI FISSI AL PERSONALE DIRIGENTE - PROGRAMMA 0901	388.420,17					388.420,17	
10445	ADDITIONALE REGIONALE DELL'IMPOSTA SUL REDDITO DELLE PERSONE FISICHE (ART.3, COMMA 143 DELLA LEGGE 662/96)	809023	STIPENDI ED ALTRI ASSEGNI FISSI AL PERSONALE DIRIGENTE - PROGRAMMA 0902	40,81					40,81	
10445	ADDITIONALE REGIONALE DELL'IMPOSTA SUL REDDITO DELLE PERSONE FISICHE (ART.3, COMMA 143 DELLA LEGGE 662/96)	809053	STIPENDI ED ALTRI ASSEGNI FISSI AL PERSONALE DIRIGENTE - PROGRAMMA 0905	138.076,18					138.076,18	
10445	ADDITIONALE REGIONALE DELL'IMPOSTA SUL REDDITO DELLE PERSONE FISICHE (ART.3, COMMA 143 DELLA LEGGE 662/96)	809063	STIPENDI ED ALTRI ASSEGNI FISSI AL PERSONALE DIRIGENTE - PROGRAMMA 0906	120.900,85					120.900,85	
10445	ADDITIONALE REGIONALE DELL'IMPOSTA SUL REDDITO DELLE PERSONE FISICHE (ART.3, COMMA 143 DELLA LEGGE 662/96)	809073	STIPENDI ED ALTRI ASSEGNI FISSI AL PERSONALE DIRIGENTE - PROGRAMMA 0907	32.301,79					32.301,79	
10445	ADDITIONALE REGIONALE DELL'IMPOSTA SUL REDDITO DELLE PERSONE FISICHE (ART.3, COMMA 143 DELLA LEGGE 662/96)	809083	STIPENDI ED ALTRI ASSEGNI FISSI AL PERSONALE DIRIGENTE - PROGRAMMA 0908	33.373,62					33.373,62	
10445	ADDITIONALE REGIONALE DELL'IMPOSTA SUL REDDITO DELLE PERSONE FISICHE (ART.3, COMMA 143 DELLA LEGGE 662/96)	810013	STIPENDI ED ALTRI ASSEGNI FISSI AL PERSONALE DIRIGENTE - PROGRAMMA 1001	67.192,15					67.192,15	
10445	ADDITIONALE REGIONALE DELL'IMPOSTA SUL REDDITO DELLE PERSONE FISICHE (ART.3, COMMA 143 DELLA LEGGE 662/96)	810023	STIPENDI ED ALTRI ASSEGNI FISSI AL PERSONALE DIRIGENTE - PROGRAMMA 1002	38.907,81					38.907,81	
10445	ADDITIONALE REGIONALE DELL'IMPOSTA SUL REDDITO DELLE PERSONE FISICHE (ART.3, COMMA 143 DELLA LEGGE 662/96)	810063	STIPENDI ED ALTRI ASSEGNI FISSI AL PERSONALE DIRIGENTE - PROGRAMMA 1006	32.020,71					32.020,71	

Capitolo di entrata	Descrizione	Capitolo di spesa	Descrizione	Risorse vinc. Al 1.1.2018	Accertamenti esercizio 2018	Impegni esercizio 2018	Fondo plur. Vinc. Al 31.12.2018	Cancellazioni e dell'ac	Risorse vincolate presunte al 31.12.2018	utilizzo presunto 2019
				(a)	(b)	(c)	(d)	(e)	(f) = (a)+(b)-(c)-(d)-(e)	
10445	ADDITIONALE REGIONALE DELL'IMPOSTA SUL REDDITO DELLE PERSONE FISICHE (ART.3, COMMA 143 DELLA LEGGE 662/96)	811013	STIPENDI ED ALTRI ASSEGNI FISSI AL PERSONALE DIRIGENTE - PROGRAMMA 1101	73.371,36					73.371,36	
10445	ADDITIONALE REGIONALE DELL'IMPOSTA SUL REDDITO DELLE PERSONE FISICHE (ART.3, COMMA 143 DELLA LEGGE 662/96)	812073	STIPENDI ED ALTRI ASSEGNI FISSI AL PERSONALE DIRIGENTE - PROGRAMMA 1207	10.000,00					10.000,00	
10445	ADDITIONALE REGIONALE DELL'IMPOSTA SUL REDDITO DELLE PERSONE FISICHE (ART.3, COMMA 143 DELLA LEGGE 662/96)	812083	STIPENDI ED ALTRI ASSEGNI FISSI AL PERSONALE DIRIGENTE - PROGRAMMA 1208	17.138,54					17.138,54	
10445	ADDITIONALE REGIONALE DELL'IMPOSTA SUL REDDITO DELLE PERSONE FISICHE (ART.3, COMMA 143 DELLA LEGGE 662/96)	813013	STIPENDI ED ALTRI ASSEGNI FISSI AL PERSONALE DIRIGENTE - PROGRAMMA 1301	42.045,59					42.045,59	
10445	ADDITIONALE REGIONALE DELL'IMPOSTA SUL REDDITO DELLE PERSONE FISICHE (ART.3, COMMA 143 DELLA LEGGE 662/96)	813073	STIPENDI ED ALTRI ASSEGNI FISSI AL PERSONALE DIRIGENTE - PROGRAMMA 1307	20.241,02					20.241,02	
10445	ADDITIONALE REGIONALE DELL'IMPOSTA SUL REDDITO DELLE PERSONE FISICHE (ART.3, COMMA 143 DELLA LEGGE 662/96)	813083	STIPENDI ED ALTRI ASSEGNI FISSI AL PERSONALE DIRIGENTE - PROGRAMMA 1308	49.176,32					49.176,32	
10445	ADDITIONALE REGIONALE DELL'IMPOSTA SUL REDDITO DELLE PERSONE FISICHE (ART.3, COMMA 143 DELLA LEGGE 662/96)	814013	STIPENDI ED ALTRI ASSEGNI FISSI AL PERSONALE DIRIGENTE - PROGRAMMA 1401	32.456,28					32.456,28	
10445	ADDITIONALE REGIONALE DELL'IMPOSTA SUL REDDITO DELLE PERSONE FISICHE (ART.3, COMMA 143 DELLA LEGGE 662/96)	814023	STIPENDI ED ALTRI ASSEGNI FISSI AL PERSONALE DIRIGENTE - PROGRAMMA 1402	34.662,72					34.662,72	
10445	ADDITIONALE REGIONALE DELL'IMPOSTA SUL REDDITO DELLE PERSONE FISICHE (ART.3, COMMA 143 DELLA LEGGE 662/96)	814053	STIPENDI ED ALTRI ASSEGNI FISSI AL PERSONALE DIRIGENTE - PROGRAMMA 1405	80.230,04					80.230,04	
10445	ADDITIONALE REGIONALE DELL'IMPOSTA SUL REDDITO DELLE PERSONE FISICHE (ART.3, COMMA 143 DELLA LEGGE 662/96)	815013	STIPENDI ED ALTRI ASSEGNI FISSI AL PERSONALE DIRIGENTE - PROGRAMMA 1501	6.582,87					6.582,87	
10445	ADDITIONALE REGIONALE DELL'IMPOSTA SUL REDDITO DELLE PERSONE FISICHE (ART.3, COMMA 143 DELLA LEGGE 662/96)	815023	STIPENDI ED ALTRI ASSEGNI FISSI AL PERSONALE DIRIGENTE - PROGRAMMA 1502	62.070,38					62.070,38	
10445	ADDITIONALE REGIONALE DELL'IMPOSTA SUL REDDITO DELLE PERSONE FISICHE (ART.3, COMMA 143 DELLA LEGGE 662/96)	815043	STIPENDI ED ALTRI ASSEGNI FISSI AL PERSONALE DIRIGENTE - PROGRAMMA 1504	363.419,54					363.419,54	
10445	ADDITIONALE REGIONALE DELL'IMPOSTA SUL REDDITO DELLE PERSONE FISICHE (ART.3, COMMA 143 DELLA LEGGE 662/96)	816013	STIPENDI ED ALTRI ASSEGNI FISSI AL PERSONALE DIRIGENTE - PROGRAMMA 1601	117.154,97					117.154,97	
10445	ADDITIONALE REGIONALE DELL'IMPOSTA SUL REDDITO DELLE PERSONE FISICHE (ART.3, COMMA 143 DELLA LEGGE 662/96)	816023	STIPENDI ED ALTRI ASSEGNI FISSI AL PERSONALE DIRIGENTE - PROGRAMMA 1602	99.670,74					99.670,74	
10445	ADDITIONALE REGIONALE DELL'IMPOSTA SUL REDDITO DELLE PERSONE FISICHE (ART.3, COMMA 143 DELLA LEGGE 662/96)	816033	STIPENDI ED ALTRI ASSEGNI FISSI AL PERSONALE DIRIGENTE - PROGRAMMA 1603	67.841,05					67.841,05	

Capitolo di entrata	Descrizione	Capitolo di spesa	Descrizione	Risorse vinc. Al 1.1.2018	Accertamenti esercizio 2018	Impegni esercizio 2018	Fondo plur. Vinc. Al 31.12.2018	Cancellazioni e dell'ac	Risorse vincolate presunte al 31.12.2018	utilizzo presunto 2019
				(a)	(b)	(c)	(d)	(e)	(f) = (a)+(b)-(c)-(d)-(e)	
10445	ADDITIONALE REGIONALE DELL'IMPOSTA SUL REDDITO DELLE PERSONE FISICHE (ART.3, COMMA 143 DELLA LEGGE 662/96)	817013	STIPENDI ED ALTRI ASSEGNI FISSI AL PERSONALE DIRIGENTE - PROGRAMMA 1701	54.599,80					54.599,80	
10445	ADDITIONALE REGIONALE DELL'IMPOSTA SUL REDDITO DELLE PERSONE FISICHE (ART.3, COMMA 143 DELLA LEGGE 662/96)	818023	STIPENDI ED ALTRI ASSEGNI FISSI AL PERSONALE DIRIGENTE - PROGRAMMA 1802	34.079,57					34.079,57	
10445	ADDITIONALE REGIONALE DELL'IMPOSTA SUL REDDITO DELLE PERSONE FISICHE (ART.3, COMMA 143 DELLA LEGGE 662/96)	819013	STIPENDI ED ALTRI ASSEGNI FISSI AL PERSONALE DIRIGENTE - PROGRAMMA 1901	55.546,53					55.546,53	
Totale vincoli derivanti da legge (l)				21.257.568,76	0,00	4.849.915,34	0,00	0,00	16.407.653,42	4.849.915,34
Vincoli derivanti da trasferimenti										
10445	ADDITIONALE REGIONALE DELL'IMPOSTA SUL REDDITO DELLE PERSONE FISICHE (ART.3, COMMA 143 DELLA LEGGE 662/96)	103602	SPESE PER ASSISTENZA TECNICA - POR FESR 2014-2020 - OBIETTIVO "INVESTIMENTI IN FAVORE DELLA CRESCITA E DELL'OCCUPAZIONE" (REG. UE 1303/2013) - FONDI REGIONALI -	1.050,00					1.050,00	
10445	ADDITIONALE REGIONALE DELL'IMPOSTA SUL REDDITO DELLE PERSONE FISICHE (ART.3, COMMA 143 DELLA LEGGE 662/96)	125125	SPESE PER ASSISTENZA TECNICA - POR FESR 2014-2020 - OBIETTIVO "INVESTIMENTI IN FAVORE DELLA CRESCITA E DELL'OCCUPAZIONE" (REG. UE 1303/2013) - FONDI REGIONALI -	225,00					225,00	
10445	ADDITIONALE REGIONALE DELL'IMPOSTA SUL REDDITO DELLE PERSONE FISICHE (ART.3, COMMA 143 DELLA LEGGE 662/96)	128268	OBIETTIVO "INVESTIMENTI IN FAVORE DELLA CRESCITA E DELL'OCCUPAZIONE" - FONDI DI PROVENIENZA REGIONALE PER L'ATTUAZIONE DEL POR FESR 2014-2020 (REG.UE	1.500,00					1.500,00	
10445	ADDITIONALE REGIONALE DELL'IMPOSTA SUL REDDITO DELLE PERSONE FISICHE (ART.3, COMMA 143 DELLA LEGGE 662/96)	128767	SPESE PER IL COFINANZIAMENTO REGIONALE DELLE AZIONI PREVISTE DAL REGOLAMENTO U.E. 1303/2013 FINANZIATE DAL F.S.E. POR 2014/2020 - RAPPRESENTANZA	1.999,13					1.999,13	1.999,13
10445	ADDITIONALE REGIONALE DELL'IMPOSTA SUL REDDITO DELLE PERSONE FISICHE (ART.3, COMMA 143 DELLA LEGGE 662/96)	128772	SPESE PER ASSISTENZA TECNICA - POR FESR 2014-2020 - OBIETTIVO "INVESTIMENTI IN FAVORE DELLA CRESCITA E DELL'OCCUPAZIONE" (REG. UE 1303/2013) - FONDI REGIONALI -	21.721,28					21.721,28	
10445	ADDITIONALE REGIONALE DELL'IMPOSTA SUL REDDITO DELLE PERSONE FISICHE (ART.3, COMMA 143 DELLA LEGGE 662/96)	135179	SPESE PER IL COFINANZIAMENTO REGIONALE DELLE AZIONI PREVISTE DAL REGOLAMENTO U.E. 1303/2013 FINANZIATE DAL F.S.E. POR 2014/2020	45.861,60					45.861,60	45.861,60
10445	ADDITIONALE REGIONALE DELL'IMPOSTA SUL REDDITO DELLE PERSONE FISICHE (ART.3, COMMA 143 DELLA LEGGE 662/96)	135252	SPESE PER ASSISTENZA TECNICA - POR FESR 2014-2020 - OBIETTIVO "INVESTIMENTI IN FAVORE DELLA CRESCITA E DELL'OCCUPAZIONE" (REG. UE 1303/2013) - FONDI REGIONALI -	29.936,97					29.936,97	
10445	ADDITIONALE REGIONALE DELL'IMPOSTA SUL REDDITO DELLE PERSONE FISICHE (ART.3, COMMA 143 DELLA LEGGE 662/96)	136284	SPESE PER IL COFINANZIAMENTO REGIONALE DELLE AZIONI PREVISTE DAL REGOLAMENTO U.E. 1303/2013 FINANZIATE DAL F.S.E. POR 2014/2020 - SERVIZI AMMINISTRATIVI	0,00					0,00	
10445	ADDITIONALE REGIONALE DELL'IMPOSTA SUL REDDITO DELLE PERSONE FISICHE (ART.3, COMMA 143 DELLA LEGGE 662/96)	138576	OBIETTIVO "INVESTIMENTI IN FAVORE DELLA CRESCITA E DELL'OCCUPAZIONE" - FONDI DI PROVENIENZA REGIONALE PER L'ATTUAZIONE DEL POR FESR 2014-2020 (REG.UE	740.305,34					740.305,34	
10445	ADDITIONALE REGIONALE DELL'IMPOSTA SUL REDDITO DELLE PERSONE FISICHE (ART.3, COMMA 143 DELLA LEGGE 662/96)	138576	OBIETTIVO "INVESTIMENTI IN FAVORE DELLA CRESCITA E DELL'OCCUPAZIONE" - FONDI DI PROVENIENZA REGIONALE PER L'ATTUAZIONE DEL POR FESR 2014-2020 (REG.UE	14.463,68					14.463,68	8.235,88
10445	ADDITIONALE REGIONALE DELL'IMPOSTA SUL REDDITO DELLE PERSONE FISICHE (ART.3, COMMA 143 DELLA LEGGE 662/96)	139056	SPESE PER ASSISTENZA TECNICA - POR FESR 2014-2020 - OBIETTIVO "INVESTIMENTI IN FAVORE DELLA CRESCITA E DELL'OCCUPAZIONE" (REG. UE 1303/2013) - FONDI REGIONALI	530.356,49					530.356,49	530.356,49

Capitolo di entrata	Descrizione	Capitolo di spesa	Descrizione	Risorse vinc. Al 1.1.2018	Accertamenti esercizio 2018	Impegni esercizio 2018	Fondo plur. Vinc. Al 31.12.2	Cancellazioni e dell'ac	Risorse vincolate presunte al 31.12.2018	utilizzo presunto 2019
				(a)	(b)	(c)	(d)	(e)	(f) = (a)+(b)-(c)-(d)-(e)	
10445	ADDITIONALE REGIONALE DELL'IMPOSTA SUL REDDITO DELLE PERSONE FISICHE (ART.3, COMMA 143 DELLA LEGGE 662/96)	141826	SPESE PER IL COFINANZIAMENTO REGIONALE DELLE AZIONI PREVISTE DAL REGOLAMENTO U.E. 1303/2013 FINANZIATE DAL F.S.E. POR 2014/2020	5.847,60					5.847,60	5.847,60
10445	ADDITIONALE REGIONALE DELL'IMPOSTA SUL REDDITO DELLE PERSONE FISICHE (ART.3, COMMA 143 DELLA LEGGE 662/96)	144254	CONTRIBUTI PER IL COFINANZIAMENTO REGIONALE DELLE AZIONI PREVISTE DAL REGOLAMENTO U.E. 1303/2013 FINANZIATE DAL F.S.E. POR 2014/2020 - TRASF. AMM. CENTRALI	0,17					0,17	0,17
10445	ADDITIONALE REGIONALE DELL'IMPOSTA SUL REDDITO DELLE PERSONE FISICHE (ART.3, COMMA 143 DELLA LEGGE 662/96)	147236	CONTRIBUTI A ENTI PER LA FORMAZIONE PROFESSIONALE INERENTE IL COFINANZIAMENTO REGIONALE DELLE AZIONI PREVISTE DAL REGOLAMENTO C.E.E.1083/06 FINANZIATE DAL	0,00					0,00	
10445	ADDITIONALE REGIONALE DELL'IMPOSTA SUL REDDITO DELLE PERSONE FISICHE (ART.3, COMMA 143 DELLA LEGGE 662/96)	147238	CONTRIBUTI PER IL COFINANZIAMENTO REGIONALE DELLE AZIONI PREVISTE DAL REGOLAMENTO U.E. 1303/2013 FINANZIATE DAL F.S.E. POR 2014/2020	6.000.794,04		2.265.165,00			3.735.629,04	3.735.629,04
10445	ADDITIONALE REGIONALE DELL'IMPOSTA SUL REDDITO DELLE PERSONE FISICHE (ART.3, COMMA 143 DELLA LEGGE 662/96)	147238	CONTRIBUTI PER IL COFINANZIAMENTO REGIONALE DELLE AZIONI PREVISTE DAL REGOLAMENTO U.E. 1303/2013 FINANZIATE DAL F.S.E. POR 2014/2020	812.257,07					812.257,07	812.257,07
10445	ADDITIONALE REGIONALE DELL'IMPOSTA SUL REDDITO DELLE PERSONE FISICHE (ART.3, COMMA 143 DELLA LEGGE 662/96)	177737	CONTRIBUTI PER IL COFINANZIAMENTO REGIONALE DELLE AZIONI PREVISTE DAL REGOLAMENTO U.E. 1303/2013 FINANZIATE DAL F.S.E. POR 2014/2020 - TRASF IMPRESE	4.555.271,06					4.555.271,06	4.555.271,06
10445	ADDITIONALE REGIONALE DELL'IMPOSTA SUL REDDITO DELLE PERSONE FISICHE (ART.3, COMMA 143 DELLA LEGGE 662/96)	177737	CONTRIBUTI PER IL COFINANZIAMENTO REGIONALE DELLE AZIONI PREVISTE DAL REGOLAMENTO U.E. 1303/2013 FINANZIATE DAL F.S.E. POR 2014/2020 - TRASF IMPRESE	466.668,94					466.668,94	466.668,94
10445	ADDITIONALE REGIONALE DELL'IMPOSTA SUL REDDITO DELLE PERSONE FISICHE (ART.3, COMMA 143 DELLA LEGGE 662/96)	186427	CONTRIBUTI PER IL COFINANZIAMENTO REGIONALE DELLE AZIONI PREVISTE DAL REGOLAMENTO UE 1303/2013 FINANZIATE DAL F.S.E. POR 2014/2020 - TRASF ENTI NO PROFIT	9.881,55					9.881,55	9.881,55
10445	ADDITIONALE REGIONALE DELL'IMPOSTA SUL REDDITO DELLE PERSONE FISICHE (ART.3, COMMA 143 DELLA LEGGE 662/96)	208541	OBIETTIVO "INVESTIMENTI IN FAVORE DELLA CRESCITA E DELL'OCCUPAZIONE" - FONDI DI PROVENIENZA REGIONALE PER L'ATTUAZIONE DEL POR FESR 2014-2020 (REG. UE	705.209,08					705.209,08	705.209,08
10445	ADDITIONALE REGIONALE DELL'IMPOSTA SUL REDDITO DELLE PERSONE FISICHE (ART.3, COMMA 143 DELLA LEGGE 662/96)	208541	OBIETTIVO "INVESTIMENTI IN FAVORE DELLA CRESCITA E DELL'OCCUPAZIONE" - FONDI DI PROVENIENZA REGIONALE PER L'ATTUAZIONE DEL POR FESR 2014-2020 (REG. UE	727.795,52					727.795,52	727.795,52
10445	ADDITIONALE REGIONALE DELL'IMPOSTA SUL REDDITO DELLE PERSONE FISICHE (ART.3, COMMA 143 DELLA LEGGE 662/96)	215102	OBIETTIVO "INVESTIMENTI IN FAVORE DELLA CRESCITA E DELL'OCCUPAZIONE" - FONDI DI PROVENIENZA REGIONALE PER L'ATTUAZIONE DEL POR FESR 2014-2020 (REG. UE	834.715,66					834.715,66	834.715,66
10445	ADDITIONALE REGIONALE DELL'IMPOSTA SUL REDDITO DELLE PERSONE FISICHE (ART.3, COMMA 143 DELLA LEGGE 662/96)	215102	OBIETTIVO "INVESTIMENTI IN FAVORE DELLA CRESCITA E DELL'OCCUPAZIONE" - FONDI DI PROVENIENZA REGIONALE PER L'ATTUAZIONE DEL POR FESR 2014-2020 (REG. UE	12.626,84					12.626,84	12.626,84
10445	ADDITIONALE REGIONALE DELL'IMPOSTA SUL REDDITO DELLE PERSONE FISICHE (ART.3, COMMA 143 DELLA LEGGE 662/96)	241109	OBIETTIVO "INVESTIMENTI IN FAVORE DELLA CRESCITA E DELL'OCCUPAZIONE" - FONDI DI PROVENIENZA REGIONALE PER L'ATTUAZIONE DEL POR FESR 2014-2020 (REG. UE	72.325,28					72.325,28	
10445	ADDITIONALE REGIONALE DELL'IMPOSTA SUL REDDITO DELLE PERSONE FISICHE (ART.3, COMMA 143 DELLA LEGGE 662/96)	241109	OBIETTIVO "INVESTIMENTI IN FAVORE DELLA CRESCITA E DELL'OCCUPAZIONE" - FONDI DI PROVENIENZA REGIONALE PER L'ATTUAZIONE DEL POR FESR 2014-2020 (REG. UE	119.204,71					119.204,71	
10445	ADDITIONALE REGIONALE DELL'IMPOSTA SUL REDDITO DELLE PERSONE FISICHE (ART.3, COMMA 143 DELLA LEGGE 662/96)	241110	OBIETTIVO "INVESTIMENTI IN FAVORE DELLA CRESCITA E DELL'OCCUPAZIONE" - FONDI DI PROVENIENZA REGIONALE PER L'ATTUAZIONE DEL POR FESR 2014-2020 (REG. UE	973.965,31					973.965,31	973.965,31
10445	ADDITIONALE REGIONALE DELL'IMPOSTA SUL REDDITO DELLE PERSONE FISICHE (ART.3, COMMA 143 DELLA LEGGE 662/96)	241110	OBIETTIVO "INVESTIMENTI IN FAVORE DELLA CRESCITA E DELL'OCCUPAZIONE" - FONDI DI PROVENIENZA REGIONALE PER L'ATTUAZIONE DEL POR FESR 2014-2020 (REG. UE	517.555,00					517.555,00	517.555,00
10445	ADDITIONALE REGIONALE DELL'IMPOSTA SUL REDDITO DELLE PERSONE FISICHE (ART.3, COMMA 143 DELLA LEGGE 662/96)	241113	OBIETTIVO "INVESTIMENTI IN FAVORE DELLA CRESCITA E DELL'OCCUPAZIONE" - FONDI DI PROVENIENZA REGIONALE PER L'ATTUAZIONE DEL POR FESR 2014-2020 (REG. UE	1.565.340,58					1.565.340,58	1.565.340,58

Capitolo di entrata	Descrizione	Capitolo di spesa	Descrizione	Risorse vinc. Al 1.1.2018	Accertamenti esercizio 2018	Impegni esercizio 2018	Fondo plur. Vinc. Al 31.12.2018	Cancellazioni e dell'ac	Risorse vincolate presunte al 31.12.2018	utilizzo presunto 2019
				(a)	(b)	(c)	(d)	(e)	(f) = (a)+(b)-(c)-(d)-(e)	
10445	ADDITIONALE REGIONALE DELL'IMPOSTA SUL REDDITO DELLE PERSONE FISICHE (ART.3, COMMA 143 DELLA LEGGE 662/96)	241113	OBIETTIVO "INVESTIMENTI IN FAVORE DELLA CRESCITA E DELL'OCCUPAZIONE" - FONDI DI PROVENIENZA REGIONALE PER L'ATTUAZIONE DEL POR FESR 2014-2020 (REG. UE	119.204,71					119.204,71	119.204,71
10445	ADDITIONALE REGIONALE DELL'IMPOSTA SUL REDDITO DELLE PERSONE FISICHE (ART.3, COMMA 143 DELLA LEGGE 662/96)	260716	OBIETTIVO "INVESTIMENTI IN FAVORE DELLA CRESCITA E DELL'OCCUPAZIONE" - FONDI DI COFINANZIAMENTO REGIONALE PER L'ATTUAZIONE DEL POR FESR 2014-2020 (REG.	7.707.585,22					7.707.585,22	7.707.585,22
10445	ADDITIONALE REGIONALE DELL'IMPOSTA SUL REDDITO DELLE PERSONE FISICHE (ART.3, COMMA 143 DELLA LEGGE 662/96)	260716	OBIETTIVO "INVESTIMENTI IN FAVORE DELLA CRESCITA E DELL'OCCUPAZIONE" - FONDI DI COFINANZIAMENTO REGIONALE PER L'ATTUAZIONE DEL POR FESR 2014-2020 (REG.	6.759.954,69					6.759.954,69	6.759.954,69
10445	ADDITIONALE REGIONALE DELL'IMPOSTA SUL REDDITO DELLE PERSONE FISICHE (ART.3, COMMA 143 DELLA LEGGE 662/96)	284244	OBIETTIVO "INVESTIMENTI IN FAVORE DELLA CRESCITA E DELL'OCCUPAZIONE" - FONDI DI COFINANZIAMENTO REGIONALE PER L'ATTUAZIONE DEL POR FESR 2014-2020 (REG.	297.750,00					297.750,00	297.750,00
10445	ADDITIONALE REGIONALE DELL'IMPOSTA SUL REDDITO DELLE PERSONE FISICHE (ART.3, COMMA 143 DELLA LEGGE 662/96)	284244	OBIETTIVO "INVESTIMENTI IN FAVORE DELLA CRESCITA E DELL'OCCUPAZIONE" - FONDI DI COFINANZIAMENTO REGIONALE PER L'ATTUAZIONE DEL POR FESR 2014-2020 (REG.	77.250,00					77.250,00	77.250,00
10445	ADDITIONALE REGIONALE DELL'IMPOSTA SUL REDDITO DELLE PERSONE FISICHE (ART.3, COMMA 143 DELLA LEGGE 662/96)	289404	OBIETTIVO "INVESTIMENTI IN FAVORE DELLA CRESCITA E DELL'OCCUPAZIONE" - FONDI DI PROVENIENZA REGIONALE PER L'ATTUAZIONE DEL POR FESR 2014-2020 (REG. UE	1.918.951,00					1.918.951,00	1.918.951,00
10445	ADDITIONALE REGIONALE DELL'IMPOSTA SUL REDDITO DELLE PERSONE FISICHE (ART.3, COMMA 143 DELLA LEGGE 662/96)	289404	OBIETTIVO "INVESTIMENTI IN FAVORE DELLA CRESCITA E DELL'OCCUPAZIONE" - FONDI DI PROVENIENZA REGIONALE PER L'ATTUAZIONE DEL POR FESR 2014-2020 (REG. UE	4.589.220,00					4.589.220,00	4.589.220,00
11315	ASSEGNAZIONE DI FONDI PER L'ATTUAZIONE DEGLI SCHEMI PREVISIONALI E PROGRAMMATICI PER IL	258104	FONDO PER LA MINORE PRODUZIONE DI RIFIUTI E PER LE ALTRE FINALITA' PREVISTE DALL'ART. 3, COMMA 27, DELLA L. 549/95 (L.R. 39 DEL 3/7/1996)	4.649.560,54		48.758,70			4.600.801,84	4.600.801,84
20404	RIPARTIZIONE FONDI PER ATTIVITA' DI MONITORAGGIO DEI DATI RELATIVI ALL'ABUSO DI ALCOL E PROBLEMI	158639 246559	TRASFERIMENTO DI FONDI ALLE A.S.L. PER IL FINANZIAMENTO DELLE ATTIVITA' DI MONITORAGGIO DEI DATI RELATIVI ALL'ABUSO DI ALCOL E AI PROBLEMI ALCOOLCORRELATI DI	0,00	37.206,40	0,00			37.206,40	37.206,40
20433	ASSEGNAZIONE DI FONDI STATALI PER ATTIVITA' DI "CONTRASTO AL GIOCO D'AZZARDO PATOLOGICO (GAP)", AI	127225	SPESE PER ATTIVITA' DI PROMOZIONE E DIVULGAZIONE PER IL PROGETTO CONTRASTO AL GIOCO D'AZZARDO PATOLOGICO (GAP), ART. 1, COMMA 946, LEGGE 208/2015	580.000,00	3.338.146,68	579.936,41			3.338.210,27	3.338.146,68
20433	ASSEGNAZIONE DI FONDI STATALI PER ATTIVITA' DI "CONTRASTO AL GIOCO D'AZZARDO PATOLOGICO (GAP)", AI	134908	SPESE PER SERVIZI DI INFORMAZIONE PER IL PROGETTO CONTRASTO AL GIOCO D'AZZARDO PATOLOGICO (GAP), AI SENSI DELL'ART. 1, COMMA 946, LEGGE 208/2015	20.000,00		19.971,00			29,00	0,00
20433	ASSEGNAZIONE DI FONDI STATALI PER ATTIVITA' DI "CONTRASTO AL GIOCO D'AZZARDO PATOLOGICO (GAP)", AI	136024	SPESE PER SERVIZI DI FORMAZIONE PER IL PROGETTO CONTRASTO AL GIOCO D'AZZARDO PATOLOGICO (GAP), AI SENSI ART.1, COMMA 946, LEGGE 208/2015	95.000,00		95.000,00			0,00	0,00
20510	ASSEGNAZIONE DI FONDI PER IL FINANZIAMENTO DI PROGRAMMI RIGUARDANTI L'INFORMAZIONE SUI	158583 163404	TRASFERIMENTO DI FONDI A A.S.L E A.S.O. PER IL FINANZIAMENTO DI PROGETTI RIGUARDANTI L'INFORMAZIONE SUI FARMACI, FARMACOVIGILANZA ED EDUCAZIONE SANITARIA	0,00	753.061,00				753.061,00	753.061,00
20650	ASSEGNAZIONE DI FONDI PER IL FINANZIAMENTO DI INTERVENTI PER LA PREVENZIONE DELLA CECITA' E PER LA	161022	CONTRIBUTI AD ENTI PRIVATI PER LA PREVENZIONE DELLA CECITA' E PER LA RIABILITAZIONE VISIVA E L'INTEGRAZIONE SOCIALE E LAVORATIVA DEI CIECHIPLURIMINORATI (ART. 2,	0,00	12.574,37				12.574,37	12.574,37
20990	ASSEGNAZIONE DI FONDI PER IL FINANZIAMENTO DI SPESE IN MATERIA DI PRELIEVI E DI TRAPIANTI DI ORGANI E	162578	TRASFERIMENTO DI FONDI ALLE AZIENDE SANITARIE REGIONALI E AL CENTRO INTERREGIONALE PER IL FINANZIAMENTO DELLE SPESE IN MATERIA DI PRELIEVI E DI	0,00	42.007,36	14.911,31			27.096,05	27.096,05
21600	ASSEGNAZIONE DI FONDI PROVENIENTI DALLO STATO PER IL FINANZIAMENTO DELLE INIZIATIVE DI CUI ALL'ARTICOLO	177734	CONTRIBUTI A SOGGETTI PUBBLICI E PRIVATI PER IL FINANZIAMENTO DELLE INIZIATIVE IN MATERIA DI FORMAZIONE PROFESSIONALE DI CUI ALL'ARTICOLO 68, COMMA 1, LETTERE	0,00	3.294.720,00				3.294.720,00	
21620	TRASFERIMENTO DI FONDI DA PARTE DELLO STATO PER IL FINANZIAMENTO DELL'OBIETTIVO "COMPETITIVITA'	147732	CONTRIBUTI PER LA REALIZZAZIONE DELLE AZIONI PREVISTE DAL POR 2007/20013 (REGOLAMENTO UE 1083/2006) FONDO DI ROTAZIONE	321.470,50					321.470,50	

Capitolo di entrata	Descrizione	Capitolo di spesa	Descrizione	Risorse vinc. Al 1.1.2018	Accertamenti esercizio 2018	Impegni esercizio 2018	Fondo plur. Vinc. Al 31.12.2018	Cancellazioni e dell'ac	Risorse vincolate presunte al 31.12.2018	utilizzo presunto 2019
				(a)	(b)	(c)	(d)	(e)	(f) = (a)+(b)-(c)-(d)-(e)	
21620	TRASFERIMENTO DI FONDI DA PARTE DELLO STATO PER IL FINANZIAMENTO DELL'OBIETTIVO "COMPETITIVITA'	147733	CONTRIBUTI PER LA REALIZZAZIONE DELLE AZIONI PREVISTE DAL POR 2007/20013 (REGOLAMENTO UE 1083/2006) FONDO DI ROTAZIONE - F.S.R.	2.199.738,53					2.199.738,53	
23315	TRASFERIMENTO DI FONDI DAL DIPARTIMENTO DELLA PROTEZIONE CIVILE PER IL FINANZIAMENTO DEL	182182 186586	RIMBORSO ALLE ORGANIZZAZIONI DI VOLONTARIATO ED AI DATORI DI LAVORO PER INTERVENTI DEI VOLONTARI IN ATTIVITA' DI PROTEZIONE CIVILE, PER CONTO DEL	0,00	132.288,72	102.847,29			29.441,43	
23878	ASSEGNAZIONE DI FONDI, PROVENIENTI DALLO STATO, PER LA COSTITUZIONE DI UN FONDO DI PREMIALITA PER IL	108025	RIMBORSO SPESE DI MISSIONE AI COMPONENTI DEL NUCLEO REGIONALE CONTI PUBBLICI TERRITORIALI (D. CIPE N.19/2008)	4.325,22					4.325,22	
23900	ASSEGNAZIONE DI FONDI PROVENIENTI DALLO STATO A TITOLO DI RISORSE PREMIALI RELATIVE AL PROGETTO	121411	SPESE INERENTI L'UTILIZZO DELLE RISORSE PREMIALI RELATIVE AL PROGETTO MONITORAGGIO APQ (DELIBERE CIPE N.17/2003 E N.181/2006) - F.S.R.	45.000,00					45.000,00	
23900	ASSEGNAZIONE DI FONDI PROVENIENTI DALLO STATO A TITOLO DI RISORSE PREMIALI RELATIVE AL PROGETTO	121412	SPESE INERENTI L'UTILIZZO DELLE RISORSE PREMIALI RELATIVE AL PROGETTO MONITORAGGIO APQ (DELIBERE CIPE N.17/2003 E N.181/2006) - COLLABORAZIONI A SUPPORTO DELLA	66.000,00		63.222,00			2.778,00	
24040	ASSEGNAZIONE PER INTERVENTI PER IL POTENZIAMENTO DEL SERVIZIO FITOSANITARIO E PER LE EMERGENZE	136066	SPESE PER IL POTENZIAMENTO DEL SERVIZIO FITOSANITARIO E PER LE EMERGENZE FITOSANITARIE. SPESE PER ISPEZIONI E CONTROLLI FITOSANITARI, PER ANALISI E PER IL	3.641,85		56,25			3.585,60	
24040	ASSEGNAZIONE PER INTERVENTI PER IL POTENZIAMENTO DEL SERVIZIO FITOSANITARIO E PER LE EMERGENZE	211753	SPESE PER IL POTENZIAMENTO DEL SERVIZIO FITOSANITARIO E PER LE EMERGENZE FITOSANITARIE. SPESE PER L'ACQUISTO DI ATTREZZATURE ED APPARECCHIATURE PER I	10.720,60		10.720,60			0,00	
24775	ASSEGNAZIONE DERIVANTE DAL RIPARTO DEL FONDO SPECIALE PER L'ELIMINAZIONE DELLE BARRIERE	236224	CONTRIBUTI AI COMUNI DERIVANTI DAL RIPARTO DEL FONDO SPECIALE PER L'ELIMINAZIONE DELLE BARRIERE ARCHITETTONICHE NEGLI EDIFICI PRIVATI (LEGGE 9 GENNAIO	2.330.000,00		1.165.000,00			1.165.000,00	
24995	ASSEGNAZIONE DI FONDI RELATIVI ALL'ACCORDO DI PROGRAMMA DEL 26/10/2000 SUL PIANO DECENNALE	223386	PROGRAMMA CASA. BANDO DI EDILIZIA RESIDENZIALE PUBBLICA. EROGAZIONE CONTRIBUTI AI COMUNI. (ACCORDO DI PROGRAMMA DEL 26/10/2000) - F.S.R.	2.000.000,00		1.000.000,00			1.000.000,00	1.000.000,00
24995	ASSEGNAZIONE DI FONDI RELATIVI ALL'ACCORDO DI PROGRAMMA DEL 26/10/2000 SUL PIANO DECENNALE	257472	PROGRAMMA CASA. BANDO DI EDILIZIA RESIDENZIALE AGEVOLATA. EROGAZIONE CONTRIBUTI ALLE A.T.C. (ACCORDO DI PROGRAMMA DEL 26/10/2000) - F.S.R.	700.000,00		125.105,05			574.894,95	574.894,95
24995	ASSEGNAZIONE DI FONDI RELATIVI ALL'ACCORDO DI PROGRAMMA DEL 26/10/2000 SUL PIANO DECENNALE	258315	PROGRAMMA CASA. BANDO DI EDILIZIA RESIDENZIALE PUBBLICA. EROGAZIONE CONTRIBUTI ALLE A.T.C. (ACCORDO DI PROGRAMMA DEL 26/10/2000) - F.S.R.	7.000.000,00		3.500.000,00			3.500.000,00	3.500.000,00
24995	ASSEGNAZIONE DI FONDI RELATIVI ALL'ACCORDO DI PROGRAMMA DEL 26/10/2000 SUL PIANO DECENNALE	282341	EROGAZIONE DI FONDI RELATIVI AL PIANO DECENNALE DI CUI ALLA LEGGE 457/78. CONCESSIONE DI CONTRIBUTI NEGLI INTERESSI PER GLI INTERVENTI DI EDILIZIA AGEVOLATA	60.000,00		20.000,00			40.000,00	40.000,00
24995	ASSEGNAZIONE DI FONDI RELATIVI ALL'ACCORDO DI PROGRAMMA DEL 26/10/2000 SUL PIANO DECENNALE	284799	PROGRAMMA CASA. BANDO DI EDILIZIA RESIDENZIALE AGEVOLATA. EROGAZIONE CONTRIBUTI AD IMPRESE PRIVATE E COOPERATIVE (ACCORDO DI PROGRAMMA DEL 26/10/2000) -	4.000.000,00		1.736.485,48			2.263.514,52	2.263.514,52
25320	ASSEGNAZIONE DI FONDI DALLO STATO, DERIVANTI DAL RIPARTO DEL FONDO NAZIONALE PER LE POLITICHE	146081	ACCORDI STATO/REGIONE IN MATERIA DI POLITICHE GIOVANILI - FONDO PER LA REALIZZAZIONE DI INTERVENTI DA PARTE DI SOGGETTI ATTUATORI PUBBLICI (D.M. 2 NOVEMBRE 2009) -	60.000,00					60.000,00	
25335	ASSEGNAZIONE DI FONDI PER L'ATTUAZIONE DEGLI SCHEMI PREVISIONALI E PROGRAMMATICI PER IL	255509	CONTRIBUTI AD ENTI LOCALI E LORO CONSORZI PER OPERE IDRAULICHE E PER IL POTENZIAMENTO DEI SERVIZI IDROGRAFICI (ART. 31 DELLA LEGGE 183/89 E ART. 9 DELLA	841.686,25					841.686,25	
25335	ASSEGNAZIONE DI FONDI PER L'ATTUAZIONE DEGLI SCHEMI PREVISIONALI E PROGRAMMATICI PER IL	255509	CONTRIBUTI AD ENTI LOCALI E LORO CONSORZI PER OPERE IDRAULICHE E PER IL POTENZIAMENTO DEI SERVIZI IDROGRAFICI (ART. 31 DELLA LEGGE 183/89 E ART. 9 DELLA	1.158.313,75					1.158.313,75	
25395	ASSEGNAZIONE DI FONDI PER IL FINANZIAMENTO DEGLI INTERVENTI PREVISTI DALLA LEGGE 3 AGOSTO 1998,	228436	CONTRIBUTI PER L'ATTUAZIONE DEI PROGRAMMI DI INTERVENTI URGENTI PER IL RIASSETTO TERRITORIALE NELLE AREE A RISCHIO IDROGEOLOGICO DELLA REGIONE PIEMONTE	465.603,01			NB NON IMPEGNATE 2018		465.603,01	465.603,01

Capitolo di entrata	Descrizione	Capitolo di spesa	Descrizione	Risorse vinc. Al 1.1.2018	Accertamenti esercizio 2018	Impegni esercizio 2018	Fondo plur. Vinc. Al 31.12.2018	Cancellazioni e dell'ac	Risorse vincolate presunte al 31.12.2018	utilizzo presunto 2019
				(a)	(b)	(c)	(d)	(e)	(f) = (a)+(b)-(c)-(d)-(e)	
25535	ASSEGNAZIONE DI FONDI PROVENIENTI DALLO STATO PER L'ATTUAZIONE DEL PRIMO PIANO ANNUALE PER LA	225767	CONTRIBUTI PER L'ATTUAZIONE DEL PRIMO PIANO STRATEGICO NAZIONALE PER LA MITIGAZIONE DEL RISCHIO IDROGEOLOGICO (ART 16, LEGGE 31 LUGLIO 2002, N. 179) -	215.000,00		7.573,63			207.426,37	207.426,37
25917	ASSEGNAZIONE DI FONDI, DA PARTE DELLO STATO, PER IL COFINANZIAMENTO DEI PROGETTI DI	178156	TRASFERIMENTI PER IL COFINANZIAMENTO DEI PROGETTI DI ECCELLENZA DI CUI AL PROTOCOLLO D'INTESA STATO-REGIONI DEL 24 GIUGNO 2010 (ART.1, COMMA 1228 DELLA	145.042,68		145.042,68			0,00	
25917	ASSEGNAZIONE DI FONDI, DA PARTE DELLO STATO, PER IL COFINANZIAMENTO DEI PROGETTI DI	178156	TRASFERIMENTI PER IL COFINANZIAMENTO DEI PROGETTI DI ECCELLENZA DI CUI AL PROTOCOLLO D'INTESA STATO-REGIONI DEL 24 GIUGNO 2010 (ART.1, COMMA 1228 DELLA	198.298,07					198.298,07	
25975	ASSEGNAZIONE DI FONDI PROVENIENTI DALLO STATO PER IL FINANZIAMENTO DI INTERVENTI PER L'ADEGUAMENTO ALLE	234400	CONTRIBUTI A COMUNI PER IL FINANZIAMENTO DI INTERVENTI PER L'ADEGUAMENTO ALLE NORME IGIENICO-SANITARIE DI AREE MERCATALI E ALTRI INTERVENTI DI VALORIZZAZIONE	0,00	680.243,00				680.243,00	
26315	ASSEGNAZIONI PER LO SVOLGIMENTO DI FUNZIONI CONFERITE IN AGRICOLTURA DAL DECRETO LEGISLATIVO 4 GIUGNO	196388	FONDO PER IL FINANZIAMENTO DEI DANNI CAUSATI DAGLI UNGULATI	1.500.000,00					1.500.000,00	1.500.000,00
26935	TRASFERIMENTO DI FONDI DA PARTE DELLO STATO PER IL FINANZIAMENTO DELL'ACCORDO DI PROGRAMMA	288219	CONTRIBUTI IN CAPITALE AGLI ENTI LOCALI PER IL FINANZIAMENTO DI INTERVENTI PER LA TUTELA DELLE ACQUE E LA GESTIONE INTEGRATA DELLE RISORSE IDRICHE	1.174.000,00		587.000,00			587.000,00	587.000,00
27340	ASSEGNAZIONE DI FONDI PROVENIENTI DALLO STATO IN ATTUAZIONE DI QUANTO PREVISTO DAL PIANO	279821	FINANZIAMENTO DEGLI INTERVENTI DI CUI ALL'ARTICOLO 1, COMMA 1, LETTERE B), C), D) ED E) DEL D.P.C.M. 16 LUGLIO 2009 CONCERNENTE IL PIANO NAZIONALE DI EDILIZIA	476.031,90					476.031,90	
28296	VERSAMENTO DI SOMME DA PARTE DEI COMUNI PER L'ATTUAZIONE DI INTERVENTI DI LOTTA ALLE ZANZARE	113114	VERSAMENTI ALL'IPLA PER L'ATTUAZIONE DI INTERVENTI DI LOTTA ALLE ZANZARE (L.R. 75/1995 E L.R. 22/2007)	0,00	587,77				587,77	
28447	QUOTA PARTE FINANZIAMENTO EUROPEO PER PROGETTO DENOMINATO SUNFRAIL (III PROGRAMMA SALUTE)	103053 115225 136010 139933 165378	SPESE PER L'ATTUAZIONE DEL PROGETTO EUROPEO DENOMINATO SUNFRAIL (III PROGRAMMA SALUTE)	0,00	16.718,84	405,00			16.313,84	16.313,84
28847	ASSEGNAZIONE PER L'ATTUAZIONE DI PROGRAMMI DI INDAGINE FINALIZZATI AD ACCERTARE LA PRESENZA DI	136286	SPESE PER L'ATTUAZIONE DI PROGRAMMI DI INDAGINE FINALIZZATI AD ACCERTARE LA PRESENZA DI ORGANISMI NOCIVI DEI VEGETALI (ARTT.19 E 23 DEL REG.UE N.652/2014)	51.477,12		51.477,12			0,00	
29178	ASSEGNAZIONE DI FONDI PER L'ATTUAZIONE DEL PROGETTO RISVAL, NELL'AMBITO DEL PROGRAMMA DI	106617	PROGRAMMA DI COOPERAZIONE INTERREG V - ITALIA-FRANCIA 2014-2020 ALCOTRA. PROGETTO RISVAL (REG.UE 1299/2013) - ACQUISTO DI SERVIZI PER FORMAZIONE E ADDESTRAMENTO	6.800,00					6.800,00	
29178	ASSEGNAZIONE DI FONDI PER L'ATTUAZIONE DEL PROGETTO RISVAL, NELL'AMBITO DEL PROGRAMMA DI	128464	PROGRAMMA DI COOPERAZIONE INTERREG V - ITALIA-FRANCIA 2014-2020 ALCOTRA. PROGETTO RISVAL (REG.UE 1299/2013) - SPESE PER TRASFERTE E ORGANIZZAZIONE EVENTI - QUOTA	13.719,85					13.719,85	
29178	ASSEGNAZIONE DI FONDI PER L'ATTUAZIONE DEL PROGETTO RISVAL, NELL'AMBITO DEL PROGRAMMA DI	212811	PROGRAMMA DI COOPERAZIONE INTERREG V - ITALIA-FRANCIA 2014-2020 ALCOTRA. PROGETTO RISVAL (REG.UE 1299/2013) - ATTREZZATURE - QUOTA COMUNITARIA	6.800,00					6.800,00	
29612	SOMME VERSATE DA ENTI PRIVATI DA DESTINARSI AL FONDO REGIONALE PER L'OCCUPAZIONE DEI DISABILI (ART. 5 DELLA LEGGE 12 MARZO 1999, N. 68) -	168440 177753 668440 677753	FONDO REGIONALE PER I DISABILI (ART.35 DELLA L.R. 34/2008).	0,00	11.313.306,13	2.250.000,00			9.063.306,13	
30807	INTROITO DI SOMME DERIVANTI DA SANZIONI AMMINISTRATIVE IN APPLICAZIONE DELLA LEGGE REGIONALE	161032	TRASFERIMENTO ALLE AZIENDE SANITARIE DI SANZIONI AMMINISTRATIVE IN APPLICAZIONE DELLA LEGGE REGIONALE N. 9/2016 PER FINALITA' DI PREVENZIONE E CONTRASTO	0,00	2.753,10				2.753,10	

Capitolo di entrata	Descrizione	Capitolo di spesa	Descrizione	Risorse vinc. Al 1.1.2018	Accertamenti esercizio 2018	Impegni esercizio 2018	Fondo plur. Vinc. Al 31.12.2018	Cancellazioni e dell'ac	Risorse vincolate presunte al 31.12.2018	utilizzo presunto 2019
				(a)	(b)	(c)	(d)	(e)	(f) = (a)+(b)-(c)-(d)-(e)	
32815	VERSAMENTO DELL'ONERE AGGIUNTIVO DA PARTE DELLE MEDIE E GRANDI STRUTTURE DI VENDITA, DESTINATO A	261354	TRASFERIMENTI A FINPIEMONTE DELLE SOMME INTROITATE A TITOLO DI ONERI AGGIUNTIVI PER LA GESTIONE DELLA SEZIONE VALORIZZAZIONE DEI LUOGHI DEL COMMERCIO	329.005,79					329.005,79	
33165	RESTITUZIONE DI CONTRIBUTI CONSEGUENTI ALL'AUTORIZZAZIONE ALLA CESSIONE DEGLI ALLOGGI	262264	PROGRAMMA CASA "10.000 ALLOGGI ENTRO IL 2012". RIUTILIZZO DELLE RISORSE RECUPERATE A SEGUITO DELL'AUTORIZZAZIONE ALLA CESSIONE DEGLI ALLOGGI	0,00	898.492,24				898.492,24	
33515 33517	D.LGS 194/2008 E SUA APPLICAZIONE REGIONALE, PER IL FINANZIAMENTO DEI CONTROLLI SANITARI UFFICIALI IN	158805	EROGAZIONE DI FONDI PER IL MIGLIORAMENTO DELL'ATTIVITA' DI CONTROLLO UFFICIALE E SICUREZZA ALIMENTARE IN OTTEMPERANZA DEL D.LGS 194/2008 E DEL D.LGS 193/2007	0,00	239.447,47	236.316,76			3.130,71	
34115	RECUPERO DI FONDI EROGATI AI COMUNI AI SENSI DELL'ARTICOLO 11 DELLA LEGGE 431/98 (CONTRIBUTI PER IL	154480	RECUPERO DI FONDI RESTITUITI DAI COMUNI RELATIVI AL RIPARTO DEL FONDO NAZIONALE PER IL SOSTEGNO ALL'ACCESSO DELLE ABITAZIONI IN LOCAZIONE (LEGGE 9	0,00	103.857,91				103.857,91	
39600	CAPITOLO DI ENTRATA PER L'INTROITO DI TRASFERIMENTI LA CUI IMPUTAZIONE NON E IDENTIFICABILE, IN ATTESA	108025	RIMBORSO SPESE DI MISSIONE AI COMPONENTI DEL NUCLEO REGIONALE CONTI PUBBLICI TERRITORIALI (D. CIPE N.19/2008)	5.000,00		5.000,00			0,00	
39600	CAPITOLO DI ENTRATA PER L'INTROITO DI TRASFERIMENTI LA CUI IMPUTAZIONE NON E IDENTIFICABILE, IN ATTESA	197375	FONDO PER L'ACCANTONAMENTO DELLE RISORSE STATALI DA REISCRIVERE, NON CONTABILIZZATE NEGLI ESERCIZI PRECEDENTI - PARTE CORRENTE (QUOTA PARTE AVANZO	500.665,97					500.665,97	
39600	CAPITOLO DI ENTRATA PER L'INTROITO DI TRASFERIMENTI LA CUI IMPUTAZIONE NON E IDENTIFICABILE, IN ATTESA	298141	FONDO PER L'ACCANTONAMENTO DELLE RISORSE DA REISCRIVERE PER LA COPERTURA DI OBBLIGAZIONI PREGRESSE ASSUNTE PER LA RILOCALIZZAZIONE	577.534,67					577.534,67	577.534,67
39600	CAPITOLO DI ENTRATA PER L'INTROITO DI TRASFERIMENTI LA CUI IMPUTAZIONE NON E IDENTIFICABILE, IN ATTESA	-	-	12.857,60	15.105,99				27.963,59	
39600	CAPITOLO DI ENTRATA PER L'INTROITO DI TRASFERIMENTI LA CUI IMPUTAZIONE NON E IDENTIFICABILE, IN ATTESA	118474	SPESE PER ATTIVITA' DI COMUNICAZIONE ISTITUZIONALE E DI FORMAZIONE IN MATERIA DI SERVIZIO CIVILE NAZIONALE (ART.4, COMMA 2 DEL D.LGS. N.77/2002)	15.420,00		15.420,00			0,00	
39600	CAPITOLO DI ENTRATA PER L'INTROITO DI TRASFERIMENTI LA CUI IMPUTAZIONE NON E IDENTIFICABILE, IN ATTESA	120932	RIUTILIZZO DI FONDI RECUPERATI PER L'ATTUAZIONE DI PROGETTI DI COOPERAZIONE TRANSFRONTALIERA (REG. CE 1083/2006) - QUOTA STATALE	635,63					635,63	
39600	CAPITOLO DI ENTRATA PER L'INTROITO DI TRASFERIMENTI LA CUI IMPUTAZIONE NON E IDENTIFICABILE, IN ATTESA	125384	SPESE PER L'ATTUAZIONE DEL PRIMO E DEL SECONDO PROGRAMMA TEMPORALE DI VERIFICHE SISMICHE SU EDIFICI ED INFRASTRUTTURE STRATEGICHE. QUOTA DI	8.423,75					8.423,75	
39600	CAPITOLO DI ENTRATA PER L'INTROITO DI TRASFERIMENTI LA CUI IMPUTAZIONE NON E IDENTIFICABILE, IN ATTESA	130332	RIPRISTINO E MANUTENZIONE DI MEZZI ED ATTREZZATURE IMPIEGATE DAL SETTORE DI PROTEZIONE CIVILE PER L'EMERGENZA TERREMOTO IN ABRUZZO, (O.P.C.M. N.3803 DEL	60.922,01		60.922,01			0,00	
39600	CAPITOLO DI ENTRATA PER L'INTROITO DI TRASFERIMENTI LA CUI IMPUTAZIONE NON E IDENTIFICABILE, IN ATTESA	135172	FINANZIAMENTO DEL PROGRAMMA OPERATIVO NAZIONALE PER L'ATTUAZIONE DELLA INIZIATIVA EUROPEA PER L'OCCUPAZIONE DEI GIOVANI "PON-YEI" (REG. UE N.1304/2013) -	14.608,00		14.608,00			0,00	
39600	CAPITOLO DI ENTRATA PER L'INTROITO DI TRASFERIMENTI LA CUI IMPUTAZIONE NON E IDENTIFICABILE, IN ATTESA	140370	SPESE PER LA REALIZZAZIONE DEL PROGETTO EUROPEO "ACTECIM" (REG.UE N.1303/2013)	15.055,80		5.357,02			9.698,78	
39600	CAPITOLO DI ENTRATA PER L'INTROITO DI TRASFERIMENTI LA CUI IMPUTAZIONE NON E IDENTIFICABILE, IN ATTESA	154155	PROGRAMMA DI COOPERAZIONE INTERREG V - ITALIA-FRANCIA 2014-2020 ALCOTRA. PROGETTO RESBA (REG.UE 1299/2013) - TRASFERIMENTI AI SOGGETTI ATTUATORI - QUOTA	21.675,00		21.675,00			0,00	
39600	CAPITOLO DI ENTRATA PER L'INTROITO DI TRASFERIMENTI LA CUI IMPUTAZIONE NON E IDENTIFICABILE, IN ATTESA	178155	TRASFERIMENTI PER IL COFINANZIAMENTO DEI PROGETTI DI ECCELLENZA DI CUI AL PROTOCOLLO D'INTESA STATO-REGIONI DEL 24 GIUGNO 2010 (ART.1, COMMA 1228 DELLA	205.406,63		205.406,63			0,00	
39600	CAPITOLO DI ENTRATA PER L'INTROITO DI TRASFERIMENTI LA CUI IMPUTAZIONE NON E IDENTIFICABILE, IN ATTESA	182182	RIMBORSO ALLE ORGANIZZAZIONI DI VOLONTARIATO ED AI DATORI DI LAVORO PER INTERVENTI DEI VOLONTARI IN ATTIVITA' DI PROTEZIONE CIVILE, PER CONTO DEL	10.073,57		10.073,57			0,00	

Capitolo di entrata	Descrizione	Capitolo di spesa	Descrizione	Risorse vinc. Al 1.1.2018	Accertamenti esercizio 2018	Impegni esercizio 2018	Fondo plur. Vinc. Al 31.12.2018	Cancellazioni e dell'ac	Risorse vincolate presunte al 31.12.2018	utilizzo presunto 2019
				(a)	(b)	(c)	(d)	(e)	(f) = (a)+(b)-(c)-(d)-(e)	
39600	CAPITOLO DI ENTRATA PER L'INTROITO DI TRASFERIMENTI LA CUI IMPUTAZIONE NON E IDENTIFICABILE, IN ATTESA	187193	SPESE PER LA PARTECIPAZIONE AD ESERCITAZIONI FINANZIATE DALL'UNIONE EUROPEA, ORGANIZZATE NELL'AMBITO DEL MECCANISMO UNIONALE DI PROTEZIONE	13.176,83		13.176,83			0,00	
39600	CAPITOLO DI ENTRATA PER L'INTROITO DI TRASFERIMENTI LA CUI IMPUTAZIONE NON E IDENTIFICABILE, IN ATTESA	208685	PROGETTI INTERREGIONALI, PER L'ATTUAZIONE DI INTERVENTI IN MATERIA DI E-GOVERNMENT E SOCIETA' DELL'INFORMAZIONE - SOFTWARE	26.810,00		26.810,00			0,00	
39600	CAPITOLO DI ENTRATA PER L'INTROITO DI TRASFERIMENTI LA CUI IMPUTAZIONE NON E IDENTIFICABILE, IN ATTESA	281360	INTERVENTI PER L'ACCESSO AL CREDITO DELLE IMPRESE COMMERCIALI(ART.18, COMMA 1, LETTERE B C DELLA L.R. 28/99)	15.000,00		15.000,00			0,00	
39600	CAPITOLO DI ENTRATA PER L'INTROITO DI TRASFERIMENTI LA CUI IMPUTAZIONE NON E IDENTIFICABILE, IN ATTESA	739389	CONTRIBUTI AD ENTI PUBBLICI PER L'ATTUAZIONE DI INTERVENTI SUL RETICOLO IDROGRAFICO DI COMPETENZA REGIONALE. SOMME TRASFERITE DA A.I.P.O. (L.R. N.38/2011 E	700.000,00		700.000,00			0,00	
39610	CAPITOLO DI ENTRATA PER L'INTROITO DI TRASFERIMENTI LA CUI IMPUTAZIONE NON E IDENTIFICABILE, IN ATTESA	144924	RESTITUZIONE DI FONDI STATALI PER LA RICERCA SANITARIA A ENTI DELLE AMMINISTRAZIONI CENTRALI (ART.12 D.LGS. N.502/92)	21.700,00		21.700,00			0,00	
39610	CAPITOLO DI ENTRATA PER L'INTROITO DI TRASFERIMENTI LA CUI IMPUTAZIONE NON E IDENTIFICABILE, IN ATTESA	156931	CONTRIBUTI PER EROGAZIONE PRODOTTI SENZA GLUTINE NELLE MENSE DELLE STRUTTURE SCOLASTICHE, OSPEDALIERE E NELLE MENSE DELLE STRUTTURE PUBBLICHE.	84.141,82		84.141,82			0,00	
39610	CAPITOLO DI ENTRATA PER L'INTROITO DI TRASFERIMENTI LA CUI IMPUTAZIONE NON E IDENTIFICABILE, IN ATTESA	156971	TRASFERIMENTI ALLE ASL PER GLI ACCERTAMENTI MEDICO LEGALI SUL PERSONALE SCOLASTICO ED EDUCATIVO ASSENTE DAL SERVIZIO PER MALATTIA - LEGGE 135/2012, ART.	989.442,00		989.442,00			0,00	
39610	CAPITOLO DI ENTRATA PER L'INTROITO DI TRASFERIMENTI LA CUI IMPUTAZIONE NON E IDENTIFICABILE, IN ATTESA	157430	TRASFERIMENTO ALLE AZIENDE SANITARIE DI FONDI STATALI PER PRESTAZIONI EROGATE A FAVORE DI SOGGETTI STP (LEGGE 96/2017)	2.314.862,58		2.314.862,58			0,00	
39610	CAPITOLO DI ENTRATA PER L'INTROITO DI TRASFERIMENTI LA CUI IMPUTAZIONE NON E IDENTIFICABILE, IN ATTESA	159580	TRASFERIMENTO DI FONDI ALLE AZIENDE SANITARIE REGIONALI PER IL FINANZIAMENTO DI ATTIVITA' DI PROCREAZIONE MEDICALMENTE ASSISTITA (ART. 18 DELLA	32.088,00		32.088,00			0,00	
39610	CAPITOLO DI ENTRATA PER L'INTROITO DI TRASFERIMENTI LA CUI IMPUTAZIONE NON E IDENTIFICABILE, IN ATTESA	161022	CONTRIBUTI AD ENTI PRIVATI PER LA PREVENZIONE DELLA CECITA' E PER LA RIABILITAZIONE VISIVA E L'INTEGRAZIONE SOCIALE E LAVORATIVA DEI CIECHIPLURIMINORATI (ART. 2,	13.379,00		13.379,00			0,00	
50710	PROVENTO DA MUTUI CON ONERI A CARICO DELLO STATO PER IL FINANZIAMENTO DEI DANNI	230266	CONTRIBUTI DIRETTI A FRONTEGGIARE I DANNI A OPERE PUBBLICHE E A PRIVATI CONSEGUENTI AGLI EVENTI ALLUVIONALI CHE NEGLI ANNI 1994, 2000 E 2002 HANNO	4.421.799,36		434.760,00			3.987.039,36	1.987.039,36
50710	PROVENTO DA MUTUI CON ONERI A CARICO DELLO STATO PER IL FINANZIAMENTO DEI DANNI	233982	SPESE PER INTERVENTI NECESSARI A FRONTEGGIARE GLI EVENTI CALAMITOSI VERIFICATISI SUL TERRITORIO REGIONALE (ART.5 DELLA L.R. 47/93 E ART.2 DELLA L.R. N.11/11)	4.000.000,00		2.000.000,00			2.000.000,00	2.000.000,00
51500	PROVENTI DA MUTUO CON ONERI A CARICO DELLO STATO PER LA REALIZZAZIONE DI INTERVENTI DI	239241	CONTRIBUTI IN CAPITALE A SOGGETTI PUBBLICI PER LA REALIZZAZIONE DI INTERVENTI DI BONIFICA DI INTERESSE NAZIONALE (LEGGE 9 DICEMBRE 1998, N 426) FSR	5.441.759,35		3.000.000,00			2.441.759,35	2.441.759,35
51500	PROVENTI DA MUTUO CON ONERI A CARICO DELLO STATO PER LA REALIZZAZIONE DI INTERVENTI DI	288386	CONTRIBUTI IN CAPITALE A SOCIETA' CONTROLLATE PER LA REALIZZAZIONE DI INTERVENTI DI BONIFICA DI INTERESSE NAZIONALE (LEGGE 9 DICEMBRE 1998, N 426) FSR	500.000,00					500.000,00	
57385	PROVENTI DA MUTUI CON ONERI A CARICO DELLO STATO PER IL FINANZIAMENTO DI INTERVENTI A	219223	CONTRIBUTI A COMUNI PER IL FINANZIAMENTO DI INTERVENTI A FAVORE DELLA MOBILITA' CICLISTICA. SOMMA PROVENIENTE DA MUTUO (LEGGE 19 OTTOBRE 1998, N. 366) - FSR	1.036.820,50					1.036.820,50	
57735	PROVENTI DA MUTUI CON ONERI A CARICO DELLO STATO PER IL FINANZIAMENTO DELL'ACCORDO DI	200105	ATTUAZIONE DELL'ACCORDO DI PROGRAMMA IN MATERIA DI INVESTIMENTI NEL SETTORE DEI TRASPORTI (ART. 15 DEL DECRETO LEGISLATIVO 422/1997) F.S.R. - SPESE	690.000,00		240.000,00			450.000,00	
57735	PROVENTI DA MUTUI CON ONERI A CARICO DELLO STATO PER IL FINANZIAMENTO DELL'ACCORDO DI	288571	TRASFERIMENTO DI FONDI ALLE AZIENDE CONCESSIONARIE PER L'ATTUAZIONE DELL'ACCORDO DI PROGRAMMA IN MATERIA DI INVESTIMENTI NEL SETTORE DEI TRASPORTI (ART.	10.123.315,60		1.482.281,64			8.641.033,96	4.115.000,00

Capitolo di entrata	Descrizione	Capitolo di spesa	Descrizione	Risorse vinc. Al 1.1.2018	Accertamenti esercizio 2018	Impegni esercizio 2018	Fondo plur. Vinc. Al 31.12.2018	Cancellazioni e dell'ac	Risorse vincolate presunte al 31.12.2018	utilizzo presunto 2019
				(a)	(b)	(c)	(d)	(e)	(f) = (a)+(b)-(c)-(d)-(e)	
58785	PROVENTI DA MUTUI CON ONERI A CARICO DEL BILANCIO DELLO STATO PER IL FINANZIAMENTO DI OPERE DI	234823	CONTRIBUTI PER LA REALIZZAZIONE ED IL COMPLETAMENTO DELLE INFRASTRUTTURE SPORTIVE E TURISTICHE CHE INSISTONO SUL TERRITORIO DELLA REGIONE PIEMONTE IN	153.000,00					153.000,00	
Totale vincoli derivanti da trasferimenti (t)				102.989.602,85	20.880.516,98	25.731.098,38	0,00	0,00	98.139.021,45	67.024.104,55
Totale vincoli derivanti da finanziamenti (f)				0,00	0,00	0,00	0,00	0,00	0,00	
Totale vincoli formalmente attribuiti dall'ente (e)				0,00	0,00	0,00	0,00	0,00	0,00	
Totale altri vincoli (v)				0,00	0,00	0,00	0,00	0,00	0,00	
Totale risorse vincolate (l)+(t)+(f)+(e)+(v)				124.247.171,61	20.880.516,98	30.581.013,72	0,00	0,00	114.546.674,87	71.874.019,89

RIEPILOGO UTILIZZO QUOTE ACCANTONATE E VINCOLATE	
LIMITE UTILIZZO dell'art. 1, comma 898 della l. 30 dicembre 2018, n. 145 (Bilancio di previsione dello Stato per l'anno finanziario 2019 e bilancio pluriennale per il triennio 2019-2021)	106.963.014,91
UTILIZZO PRESUNTO QUOTE ACCANTONATE	15.100.000,00
UTILIZZO PRESUNTO QUOTE VINCOLATE	71.874.019,89
QUOTA NON UTILIZZATA	19.988.995,02

FEAMP 2014/2020					
Programma Operativo Regione Piemonte					
Per un totale di € 1.283.623					
ANNO	Totale pubblico	Quota FEAMP	Totale nazionale	Quota Fondo di rotazione	Quota Regionale
2017	716.647	359.951	356.695	249.687	107.009
2018	187.024	93.937	93.087	65.161	27.926
2019	188.307	94.582	93.726	65.608	28.118
2020	191.645	96.258	95.387	66.771	28.616
Totale	1.283.623	644.727	638.895	447.227	191.669

LAVORI PREPARATORI

Disegno di legge n. 342

"Bilancio di previsione finanziario 2019-2021"

- Presentato dalla Giunta regionale il 19 dicembre 2018.
- Assegnato in sede referente alla I Commissione permanente e in sede consultiva alle Commissioni permanenti II, III, IV, V, VI e al Consiglio delle Autonomie Locali il 19 dicembre 2018.
- Sul testo sono state effettuate consultazioni.
- Testo licenziato a maggioranza dalla I Commissione referente il 20 febbraio 2019 con relazione di maggioranza di Andrea APPIANO e relazioni di minoranza di Davide BONO e Andrea TRONZANO.
- Approvato in Aula il 12 marzo 2019, con emendamenti sul testo, con 31 voti favorevoli, 10 voti contrari, 1 voto non partecipante.

NOTE

Il testo delle note qui pubblicato è redatto a cura della Direzione Processo Legislativo del Consiglio regionale al solo scopo di facilitare la lettura delle disposizioni di legge modificate o alle quali è operato il rinvio. Restano invariati il valore e l'efficacia degli atti legislativi qui trascritti. I testi delle leggi regionali, nella versione storica e nella versione coordinata vigente, sono anche reperibili nella Banca Dati ARIANNA sul sito www.consiglioregionale.piemonte.it.

Note all'articolo 2

- Il testo vigente dell'articolo 11, comma 3, del decreto legislativo 23 giugno 2011, n. 118 (Disposizioni in materia di armonizzazione dei sistemi contabili e degli schemi di bilancio delle Regioni, degli enti locali e dei loro organismi, a norma degli articoli 1 e 2 della legge 5 maggio 2009, n. 42.) è il seguente:

“Art. 11 (Schemi di bilancio)

1-2 *omissis*

3. Al bilancio di previsione finanziario di cui al comma 1, lettera a), sono allegati, oltre a quelli previsti dai relativi ordinamenti contabili:

- a) il prospetto esplicativo del presunto risultato di amministrazione;
- b) il prospetto concernente la composizione, per missioni e programmi, del fondo pluriennale vincolato per ciascuno degli esercizi considerati nel bilancio di previsione;
- c) il prospetto concernente la composizione del fondo crediti di dubbia esigibilità per ciascuno degli esercizi considerati nel bilancio di previsione;
- d) il prospetto dimostrativo del rispetto dei vincoli di indebitamento;
- e) per i soli enti locali, il prospetto delle spese previste per l'utilizzo di contributi e trasferimenti da parte di organismi comunitari e internazionali, per ciascuno degli anni considerati nel bilancio di previsione;
- f) per i soli enti locali, il prospetto delle spese previste per lo svolgimento delle funzioni delegate dalle regioni per ciascuno degli anni considerati nel bilancio di previsione;
- g) la nota integrativa redatta secondo le modalità previste dal comma 5;
- h) la relazione del collegio dei revisori dei conti.

4-17 *omissis*.”.

Note all'articolo 5

- Il testo vigente dell'articolo 11 della legge regionale 22 novembre 2017, n. 18 (Assestamento del bilancio di previsione finanziario 2017 - 2019 e disposizioni finanziarie) è il seguente:

“Art. 11 (Misure per il potenziamento degli strumenti di contrasto all'evasione dei tributi regionali)

1. Con decorrenza dall'esercizio 2018 del bilancio di previsione finanziario 2017-2019 è istituito nella missione 20 (Fondi e accantonamenti), programma 20.03 (Altri fondi) il fondo per il potenziamento degli strumenti di contrasto all'evasione dei tributi regionali. Il fondo è alimentato con l'accantonamento dell'1 per cento dell'ammontare del maggior gettito effettivamente riscosso a seguito delle attività di accertamento e di quelle conseguenti finalizzate alla riscossione coattiva dei tributi regionali e del gettito effettivamente riscosso a seguito dei procedimenti relativi all'applicazione di sanzioni amministrative di competenza della Regione.

2. Il fondo è destinato all'acquisto di attrezzature di ufficio, di supporti e servizi informatici, alle spese per la manutenzione ed a quelle per la frequenza del personale a corsi di formazione e di aggiornamento, all'acquisto di testi e riviste anche digitali e all'erogazione di compensi incentivanti per i dipendenti regionali.

3. Con propria deliberazione, da adottare entro sessanta giorni dalla data di entrata in vigore della presente legge, la Giunta regionale approva il regolamento di attuazione, individua la percentuale di maggior gettito da destinare a compensi incentivanti per il personale e il personale avente diritto e ne stabilisce i criteri di attribuzione.

4. Al prelievo di somme dal fondo di cui al comma 1 si provvede mediante provvedimento amministrativo.”.

- Il testo vigente dell'articolo 13 della legge regionale 14 aprile 2017, n. 6 (Bilancio di previsione finanziario 2017-2019) è il seguente:

“Art. 13 (Fondo per il finanziamento degli investimenti degli enti locali)

1. A decorrere dall'esercizio finanziario 2018, nella missione 20, programma 20.03 del bilancio di previsione finanziario 2017-2019, è istituito un fondo per il finanziamento degli investimenti degli enti locali.

2. Il fondo di cui al comma 1 è alimentato su base volontaria da comuni, unioni di comuni, province e città metropolitane con risorse proprie attinte dall'avanzo di amministrazione, nel quadro delle intese di cui all'articolo 10, comma 3, della legge 24 dicembre 2012, n. 243 (Disposizioni per l'attuazione del principio del pareggio di bilancio ai sensi dell'articolo 81, sesto comma, della Costituzione).

3. Al riparto del fondo di cui al comma 1, si provvede con deliberazione della Giunta regionale, sulla base di criteri condivisi con il Consiglio delle autonomie locali.”.

Note all'articolo 6

- Il testo vigente dell'articolo 30 della legge regionale 4 marzo 2003, n. 2 (Legge finanziaria per l'anno 2003) è il seguente:

“Art. 30 (Norma finale)

1. A partire dall'esercizio 2004, la legge finanziaria stabilisce, in attuazione dell' articolo 8 della l.r. 7/2001 , l'autorizzazione della spesa per tutte le leggi o provvedimenti regionali vigenti , la cui copertura finanziaria non sia esplicitamente disposta da una norma relativa all'esercizio di riferimento, o che rimandino per la copertura finanziaria alla legge di bilancio.

2. L'autorizzazione della spesa di cui al comma 1 può disporre la riduzione o l'aggiornamento degli stanziamenti originariamente previsti.

3. In relazione a ciascun esercizio la legge di bilancio non può prevedere finanziamenti di leggi o provvedimenti regionali per cui non sia stata autorizzata la spesa in sede di legge finanziaria.”.

- Il testo vigente dell'articolo 2 della legge regionale 1° agosto 2005, n. 13 (Legge regionale di semplificazione e disciplina dell'analisi d'impatto della regolamentazione) è il seguente:

“Art. 2. (Abrogazione di leggi regionali)

1. Sono abrogate le leggi regionali elencate nell'allegato A alla presente legge.

2. Le disposizioni abrogate con la presente legge continuano ad applicarsi ai rapporti sorti nel periodo della loro vigenza e per l'esecuzione degli accertamenti dell'entrata e degli impegni di spesa assunti.

3. Restano fermi gli effetti delle abrogazioni implicite di disposizioni regionali, non comprese nell'allegato alla presente legge, che si fossero comunque prodotti ai sensi dell'articolo 15 (Abrogazione delle leggi) delle disposizioni sulla legge in generale che precedono il codice civile.”.

Note all'articolo 9

- Il testo dell'articolo 42 del d.lgs. 118/2011 è il seguente:

“Art. 42 (Il risultato di amministrazione)

1. Il risultato di amministrazione, distinto in fondi liberi, fondi accantonati, fondi destinati agli investimenti e fondi vincolati, è accertato con l'approvazione del rendiconto della gestione dell'ultimo esercizio chiuso, ed è pari al fondo di cassa aumentato dei residui attivi e diminuito dei residui passivi. Tale risultato non comprende le risorse accertate che hanno finanziato spese impegnate con imputazione agli esercizi successivi, rappresentate dal fondo pluriennale vincolato determinato in spesa del conto del bilancio. Nel caso in cui il risultato di amministrazione non presenti un importo sufficiente a comprendere le quote vincolate, destinate ed accantonate, la differenza è iscritta nel primo esercizio considerato nel bilancio di previsione, prima di tutte le spese, come disavanzo da recuperare, secondo le modalità previste al comma 12.

2. In occasione dell'approvazione del bilancio di previsione, è determinato l'importo del risultato di amministrazione presunto dell'esercizio precedente cui il bilancio si riferisce.

3. I fondi accantonati del risultato di amministrazione comprendono il fondo crediti di dubbia esigibilità, l'accantonamento per i residui perenti e gli accantonamenti per passività potenziali.

4. I fondi destinati agli investimenti sono costituiti dalle entrate in conto capitale senza vincoli di specifica destinazione non spese, e sono utilizzabili con provvedimento di variazione di bilancio solo a seguito dell'approvazione del rendiconto. L'indicazione della destinazione nel risultato di amministrazione, per le entrate in conto capitale che hanno dato luogo ad accantonamento al fondo crediti di dubbia e difficile esazione, è sospeso, per l'importo dell'accantonamento, sino all'effettiva riscossione delle stesse. I trasferimenti in conto capitale non sono destinati al finanziamento degli investimenti e non possono essere finanziati dal debito e dalle entrate in conto capitale destinate al finanziamento degli investimenti.

5. Costituiscono quota vincolata del risultato di amministrazione le entrate accertate e le corrispondenti economie di bilancio:

a) nei casi in cui la legge o i principi contabili generali e applicati individuano un vincolo di specifica destinazione dell'entrata alla spesa;

b) derivanti da mutui e finanziamenti contratti per il finanziamento di investimenti determinati;

c) derivanti da trasferimenti erogati a favore dell'ente per una specifica destinazione;

d) derivanti da entrate accertate straordinarie, non aventi natura ricorrente, cui la regione ha formalmente attribuito una specifica destinazione. E' possibile attribuire un vincolo di destinazione alle entrate straordinarie non aventi natura ricorrente solo se la regione non ha rinviato la copertura del disavanzo di amministrazione negli esercizi successivi e ha provveduto nel corso dell'esercizio alla copertura di tutti gli eventuali debiti fuori bilancio.

L'indicazione del vincolo nel risultato di amministrazione, per le entrate vincolate che hanno dato luogo ad accantonamento al fondo crediti di dubbia e difficile esazione, è sospeso, per l'importo dell'accantonamento, sino all'effettiva riscossione delle stesse.

6. La quota libera dell'avanzo di amministrazione dell'esercizio precedente, accertato ai sensi del comma 1, può essere utilizzata, nel rispetto dei vincoli di destinazione, con provvedimento di variazione di bilancio, per le finalità di seguito indicate in ordine di priorità:

- a) per la copertura dei debiti fuori bilancio;
- b) per i provvedimenti necessari per la salvaguardia degli equilibri di bilancio previsti dalla legislazione vigente, ove non possa provvedersi con mezzi ordinari;
- c) per il finanziamento di spese di investimento;
- d) per il finanziamento delle spese correnti a carattere non permanente;
- e) per l'estinzione anticipata dei prestiti.

7. Resta salva la facoltà di impiegare l'eventuale quota del risultato di amministrazione "svincolata", in occasione dell'approvazione del rendiconto, sulla base della determinazione dell'ammontare definitivo della quota del risultato di amministrazione accantonata per il fondo crediti di dubbia esigibilità, per finanziare lo stanziamento riguardante il fondo crediti di dubbia esigibilità nel bilancio di previsione dell'esercizio successivo a quello cui il rendiconto si riferisce.

8. Le quote del risultato di amministrazione presunto dell'esercizio precedente costituite da accantonamenti risultanti dall'ultimo consuntivo approvato o derivanti da fondi vincolati possono essere immediatamente utilizzate per le finalità cui sono destinate, attraverso l'iscrizione di tali risorse, come posta a sé stante dell'entrata, del primo esercizio del bilancio di previsione o con provvedimento di variazione al bilancio. L'utilizzo della quota vincolata o accantonata del risultato di amministrazione è consentito, sulla base di una relazione documentata del dirigente competente, anche in caso di esercizio provvisorio, esclusivamente per garantire la prosecuzione o l'avvio di attività soggette a termini o scadenza, la cui mancata attuazione determinerebbe danno per l'ente.

9. Se il bilancio di previsione impiega quote vincolate del risultato di amministrazione presunto ai sensi del comma 8, entro il 31 gennaio, la Giunta verifica l'importo delle quote vincolate del risultato di amministrazione dell'anno precedente sulla base di un preconsuntivo relativo alle entrate e alle spese vincolate e approva l'aggiornamento dell'allegato al bilancio di previsione di cui all'art. 11, comma 3, lettera a). Se la quota vincolata del risultato di amministrazione presunto è inferiore rispetto all'importo applicato al bilancio di previsione, l'ente provvede immediatamente alle necessarie variazioni di bilancio che adeguano l'impiego del risultato di amministrazione vincolato.

10. Le quote del risultato presunto derivante dall'esercizio precedente, costituite dagli accantonamenti effettuati nel corso dell'esercizio precedente, possono essere utilizzate prima dell'approvazione del conto consuntivo dell'esercizio precedente, per le finalità cui sono destinate, con provvedimento di variazione al bilancio, se la verifica di cui al comma 9 e l'aggiornamento dell'allegato al bilancio di previsione di cui all'art. 11, comma 4, lettera d), sono effettuate con riferimento a tutte le entrate e le spese dell'esercizio precedente e non solo alle entrate e alle spese vincolate.

11. Le variazioni di bilancio che, in attesa dell'approvazione del consuntivo, applicano al bilancio quote vincolate del risultato di amministrazione, sono effettuate dopo l'approvazione del prospetto aggiornato del risultato di amministrazione presunto da parte della Giunta di cui al comma 10. Le variazioni consistenti nella mera reinscrizione di economie di spesa, derivanti da stanziamenti di bilancio dell'esercizio precedente corrispondenti a entrate vincolate, possono essere disposte dai dirigenti se previsto dall'ordinamento contabile o, in assenza di norme, dal responsabile finanziario.

12. L'eventuale disavanzo di amministrazione accertato ai sensi del comma 1, a seguito dell'approvazione del rendiconto, al netto del debito autorizzato e non contratto di cui all'art. 40, comma 1, è applicato al primo esercizio del bilancio di previsione dell'esercizio in corso di gestione. La mancata variazione di bilancio che, in corso di gestione, applica il disavanzo al bilancio è equiparata a tutti gli effetti alla mancata approvazione del rendiconto di gestione. Il disavanzo di amministrazione può anche essere ripianato negli esercizi considerati nel bilancio di previsione, in ogni caso non oltre la durata della legislatura regionale, contestualmente all'adozione di una delibera consiliare avente ad oggetto il piano di rientro dal disavanzo nel quale siano individuati i provvedimenti necessari a ripristinare il pareggio. Il piano di rientro è sottoposto al parere del collegio dei revisori. Ai fini del rientro, possono essere utilizzate le economie di spesa e tutte le entrate, ad eccezione di quelle provenienti dall'assunzione di prestiti e di quelle con specifico vincolo di destinazione, nonché i proventi derivanti da alienazione di beni patrimoniali disponibili e da altre entrate in c/capitale con riferimento a squilibri di parte capitale.

13. La deliberazione di cui al comma 12 contiene l'impegno formale di evitare la formazione di ogni ulteriore potenziale disavanzo, ed è allegata al bilancio di previsione e al rendiconto, costituendone parte integrante. Con periodicità almeno semestrale, il Presidente della giunta regionale trasmette al Consiglio una relazione riguardante lo stato di attuazione del piano di rientro. A decorrere dal 2016, è fatto salvo quanto previsto dall'art. 40, comma 2.

14. L'eventuale disavanzo di amministrazione presunto, accertato ai sensi del comma 2, è applicato al bilancio di previsione dell'esercizio successivo secondo le modalità previste al comma 12. A seguito dell'approvazione del rendiconto e dell'accertamento dell'importo definitivo del disavanzo di amministrazione dell'esercizio precedente, si provvede alle eventuali ulteriori iniziative necessarie ai sensi del comma 12.

15. A seguito dell'eventuale accertamento di un disavanzo di amministrazione presunto, nell'ambito delle attività previste dal comma 9 effettuate nel corso dell'esercizio provvisorio, si provvede alla tempestiva approvazione del bilancio di previsione. Nelle more dell'approvazione del bilancio, la gestione prosegue secondo le modalità previste dal principio applicato della contabilità finanziaria riguardante la gestione provvisoria del bilancio.”.

- Il testo vigente dell'articolo 1, comma 551, della legge 27 dicembre 2013, n. 147 (Disposizioni per la formazione del bilancio annuale e pluriennale dello Stato 'legge di stabilità 2014') è il seguente:

“Art. 1

1-550 *omissis*

551. Nel caso in cui i soggetti di cui al comma 550 presentino un risultato di esercizio o saldo finanziario negativo, le pubbliche amministrazioni locali partecipanti accantonano nell'anno successivo in apposito fondo vincolato un importo pari al risultato negativo non immediatamente ripianato, in misura proporzionale alla quota di partecipazione. Limitatamente alle società che svolgono servizi pubblici a rete di rilevanza economica, compresa la gestione dei rifiuti, per risultato si intende la differenza tra valore e costi della produzione ai sensi dell'articolo 2425 del codice civile. L'importo accantonato è reso disponibile in misura proporzionale alla quota di partecipazione nel caso in cui l'ente partecipante ripiani la perdita di esercizio o dismetta la partecipazione o il soggetto partecipato sia posto in liquidazione. Nel caso in cui i soggetti partecipati ripianino in tutto o in parte le perdite conseguite negli esercizi precedenti l'importo accantonato viene reso disponibile agli enti partecipanti in misura corrispondente e proporzionale alla quota di partecipazione.

552-749 *omissis*.”.

- Il testo vigente dell'articolo 1, comma 701, della legge 28 dicembre 2015, n. 208 (Disposizioni per la formazione del bilancio annuale e pluriennale dello Stato 'legge di stabilità 2016') è il seguente:

“Art. 1

1- 700 *omissis*

701. La regione Piemonte ridetermina i propri risultati di amministrazione nel rispetto della sentenza della Corte costituzionale n. 181 del 2015 secondo le modalità individuate dalla Corte dei conti - sezione regionale di controllo per il Piemonte e, a decorrere dal 2016, ripiana annualmente il conseguente maggiore disavanzo per un importo pari al contributo erogato nell'esercizio precedente ai sensi dell'articolo 1, comma 456, della legge 23 dicembre 2014, n. 190. Nel bilancio di previsione 2016, la regione applica in entrata il fondo vincolato costituito nel risultato di amministrazione in applicazione della sentenza, come «Utilizzo fondo vincolato da anticipazioni di liquidità» anche nelle more dell'approvazione del rendiconto dell'esercizio precedente. Il medesimo fondo è iscritto in spesa al netto del contributo erogato nell'esercizio precedente ai sensi dell'articolo 1, comma 456, della legge 23 dicembre 2014, n. 190. Dall'esercizio 2017, fino al completo utilizzo del fondo, in entrata del bilancio di previsione è applicato il fondo stanziato in spesa dell'esercizio precedente, e in spesa è stanziato il medesimo fondo al netto del contributo erogato nell'esercizio precedente ai sensi dell'articolo 1, comma 456, della legge 23 dicembre 2014, n. 190. La regione Piemonte accantona nel proprio risultato di amministrazione anche un fondo di importo pari alle passività trasferite alla gestione commissariale, ai sensi dell'articolo 1, comma 454, lettera a), della legge 23 dicembre 2014, n. 190. Tale fondo è utilizzato con le stesse modalità previste per l'utilizzo del fondo vincolato da anticipazione di liquidità. Il conseguente disavanzo aggiuntivo è ripianato, dopo avere coperto il disavanzo determinato dall'applicazione della sentenza, con le medesime modalità

702-999 *omissis*.”.

- Il testo vigente dell'articolo 1, comma 521, della legge 11 dicembre 2016, n. 232 (Bilancio di previsione dello Stato per l'anno finanziario 2017 e bilancio pluriennale per il triennio 2017-2019) è il seguente:

“Art. 1

1- 520 *omissis*

521. Il comma 456 dell'articolo 1 della legge 23 dicembre 2014, n. 190, è sostituito dal seguente:

«456. In considerazione degli effetti positivi sul proprio disavanzo, derivante dal trasferimento dei debiti di cui al comma 454, nel titolo primo della spesa del bilancio della regione Piemonte è costituito un fondo, allocato su un apposito capitolo di spesa del bilancio gestionale, con una dotazione annua di 151 milioni di euro per l'anno 2015, di 222.500.000 euro per l'anno 2016 e di 218.309.385 euro a decorrere dall'anno 2017 e fino all'esercizio 2045, per il concorso agli oneri assunti dalla gestione commissariale».

552-638 *omissis*.”.

- Il testo vigente dell'articolo 1, comma 898, della legge 30 dicembre 2018, n. 145 (Bilancio di previsione dello Stato per l'anno finanziario 2019 e bilancio pluriennale per il triennio 201-2021) è il seguente:

“Art. 1

1- 897 *omissis*

898. Nel caso in cui l'importo della lettera A) del prospetto di cui al comma 897 risulti negativo o inferiore alla quota minima obbligatoria accantonata nel risultato di amministrazione per il fondo crediti di dubbia esigibilità e al fondo

anticipazione di liquidità, gli enti possono applicare al bilancio di previsione la quota vincolata, accantonata e destinata del risultato di amministrazione per un importo non superiore a quello del disavanzo da recuperare iscritto nel primo esercizio del bilancio di previsione.

899-1143 *omissis*.”.

Note all'articolo 10

- Il testo vigente dell'articolo 24 della legge regionale 29 ottobre 2015, n. 23 (Riordino delle funzioni amministrative conferite alle Province in attuazione della legge 7 aprile 2014, n. 56 'Disposizioni sulle città metropolitane, sulle province, sulle unioni e fusioni di comuni') è il seguente:

“Art. 24 (Norma finanziaria)

1. Le spese connesse all'applicazione della presente legge sono a carico della Regione a far data dal 1° gennaio 2016.

2. *abrogato*

3. Al fine di garantire la continuità dell'esercizio delle funzioni conferite dalla Regione alle province e alla Città metropolitana ai sensi della normativa vigente alla data di entrata in vigore della presente legge, per la copertura delle relative spese sostenute nell'esercizio 2015, determinate sulla base di un apposito protocollo d'intesa tra Regione, province, Città metropolitana e Provincia del Verbano-Cusio-Ossola, si fa fronte nell'ambito delle risorse di cui all'UPB A13011.

4. In fase di prima applicazione della presente legge ed in considerazione delle specifiche funzioni loro attribuite, alla Città metropolitana di Torino e alla Provincia del Verbano-Cusio-Ossola, è riconosciuto un contributo rispettivamente di euro 2 milioni e di euro 1 milione da iscriversi su apposito capitolo di spesa di nuova istituzione nell'ambito dell'UPB A13011 (Affari istituzionali ed Avvocatura Rapporti con le autonomie locali Titolo 1 spese correnti) del bilancio 2015. Per favorire l'avvio dell'esercizio delle funzioni, il contributo è assegnato a partire dall'anno 2015; alla spesa per l'anno 2015 si provvede mediante prelievo dal fondo di riserva per le spese obbligatorie di cui all'UPB A11011 (Risorse finanziarie e patrimonio, bilancio Titolo 1 spese correnti) del bilancio regionale.”.

Note all'articolo 11

- Il testo vigente dell'articolo 112 della legge regionale 22 gennaio 2019, n. 1 (Riordino delle norme in materia di agricoltura e di sviluppo rurale) è il seguente:

“Art. 112 (Entrata in vigore)

1. La presente legge entra in vigore in via condizionata all'approvazione della legge del bilancio di previsione finanziario 2019-2021.”.

- Il testo vigente dell'articolo 13 della legge regionale 22 gennaio 2019, n. 2 (Istituzione del Comune di Lu e Cuccaro Monferrato mediante fusione dei comuni di Lu e di Cuccaro Monferrato in Provincia di Alessandria) è il seguente:

“Art. 13 (Entrata in vigore)

1. La presente legge è dichiarata urgente ai sensi dell' articolo 47 dello Statuto ed entra in vigore il giorno della sua pubblicazione sul bollettino ufficiale della Regione Piemonte.

2. Le disposizioni di cui all'articolo 12 trovano applicazione in via condizionata all'approvazione della legge del bilancio di previsione finanziario 2019-2021.”.

- Il testo vigente dell'articolo 23 della legge regionale 1° marzo 2019, n. 6 (Nuove norme in materia di politiche giovanili) è il seguente:

“Art. 23 (Entrata in vigore)

1. La presente legge entra in vigore in via condizionata all'approvazione della legge del bilancio di previsione finanziario 2019-2021.

2. L'articolo 6 e le disposizioni di cui all'articolo 7, comma 1, lettera c) si applicano a decorrere dall'XI legislatura.”.

- Il testo vigente dell'articolo 3 della legge regionale 1° marzo 2019, n. 7 (Modifiche alla legge regionale 7 agosto 2006, n. 30 'Istituzione del Consiglio delle Autonomie locali (CAL)' e modifiche alla legge regionale 20 novembre 1998, n. 34 'Riordino delle funzioni e dei compiti amministrativi della Regione e degli Enti locali') è il seguente:

“Art. 3 (Entrata in vigore)

1. La presente legge entra in vigore in via condizionata all'approvazione della legge del bilancio di previsione finanziario 2019-2021.”.

Note all'articolo 13

- Il testo vigente dell'articolo 1, comma 686, della legge 145/2018 è il seguente:

“Art. 1

1-685. *omissis*

686 Al fine di promuovere e garantire gli obiettivi di politica sociale connessi alla tutela dell'occupazione, al decreto legislativo 26 marzo 2010, n. 59, sono apportate le seguenti modificazioni:

a) all'articolo 7, comma 1, dopo la lettera f) è aggiunta la seguente:

« f-bis) alle attività del commercio al dettaglio sulle aree pubbliche »;

b) all'articolo 16, dopo il comma 4 è aggiunto il seguente:

« 4-bis. Le disposizioni di cui al presente articolo non si applicano al commercio su aree pubbliche di cui all'articolo 27 del decreto legislativo 31 marzo 1998, n. 114 »;

c) l'articolo 70 è abrogato.

687-1143 *omissis*.”.

- Il testo vigente dell'articolo 1, comma 1180, del legge 27 dicembre 2017, n. 205 (Bilancio di previsione dello Stato per l'anno finanziario 2018 e bilancio pluriennale per il triennio 2018-2020) è il seguente:

“Art. 1

1-1179. *omissis*

1180 Al fine di garantire che le procedure per l'assegnazione delle concessioni di commercio su aree pubbliche siano realizzate in un contesto temporale e regolatorio omogeneo, il termine delle concessioni in essere alla data di entrata in vigore della presente disposizione e con scadenza anteriore al 31 dicembre 2020 è prorogato fino a tale data.

1181 *omissis*.”.

Note all'articolo 15

- Il testo vigente dell'articolo 46 della legge regionale 1° agosto 2018, n. 11 (Disposizioni coordinate in materia di cultura) è il seguente:

“Art. 46 (Fondo per la cultura)

1. Al fine di garantire l'ottimizzazione delle risorse destinate al finanziamento della presente legge è istituito il Fondo per la cultura articolato in:

a) Fondo delle risorse di parte corrente destinate al finanziamento di progetti, iniziative e attività per la promozione e la valorizzazione del patrimonio, dello spettacolo e delle attività culturali nonché al sostegno della Regione al perseguimento degli scopi istituzionali degli enti partecipati; il Fondo è istituito nell'ambito della missione 05 (Tutela e valorizzazione dei beni e attività culturali), programma 05.02 (Attività culturali e interventi diversi nel settore culturale), titolo 1 (Spese correnti) dello stato di previsione delle spese del bilancio 2018-2020;

b) Fondo delle risorse in conto capitale destinate agli investimenti in campo culturale finalizzati a interventi di riqualificazione, conservazione, recupero, allestimento e valorizzazione relativi al patrimonio culturale, alla realizzazione, alla ristrutturazione e all'adeguamento tecnologico di sale destinate ad attività culturali e di spettacolo, alla costituzione degli enti partecipati dalla Regione, nonché agli strumenti di agevolazione finanziaria; il Fondo è istituito nell'ambito della missione 05 (Tutela e valorizzazione dei beni e attività culturali), programma 05.02 (Attività culturali e interventi diversi nel settore culturale), titolo 2 (Spese in conto capitale) dello stato di previsione delle spese del bilancio 2018-2020.

2. La Giunta regionale, entro sessanta giorni dalla data di entrata in vigore della legge regionale di approvazione del bilancio regionale finanziario di previsione pluriennale, individua con deliberazione la destinazione delle risorse del Fondo in riferimento agli ambiti tematici di intervento individuati dalla presente legge e in coerenza con il Programma triennale della cultura di cui all'articolo 6. La Giunta regionale può aggiornare annualmente con deliberazione la destinazione delle risorse del Fondo.

3. Il Fondo può essere incrementato da risorse pubbliche e private derivanti da assegnazioni comunitarie, statali e regionali, contributi, elargizioni di denaro, donazioni, lasciti e ogni altro tipo di entrata. Le somme aggiuntive di provenienza diversa rispetto a quella regionale, destinate ad incrementare ulteriormente le risorse del Fondo sono allocate in specifici capitoli vincolati di entrata e di spesa.

4. La Regione promuove la stipula di contratti di sponsorizzazione per la valorizzazione di beni, per il sostegno di eventi e manifestazioni culturali.

5. Le risorse regionali destinate ad alimentare il Fondo sono allocate a bilancio come indicato all'articolo 47.

6. Al prelievo delle somme dai fondi di cui al comma 1, lettere a) e b), si provvede mediante deliberazione della Giunta regionale.”.

Note all'articolo 17

- Il testo vigente dell'articolo 10 della legge regionale 12 novembre 1999, n. 28 (Disciplina, sviluppo ed incentivazione del commercio in Piemonte, in attuazione del decreto legislativo 31 marzo 1998, n. 114) è il seguente:

“Art. 10 (Commercio su area pubblica)

01. L'esercizio del commercio sulle aree pubbliche può essere svolto, ai sensi dell'articolo 28 del d.lgs. 114/1998:

a) su posteggi dati in concessione in manifestazioni su area pubblica con qualsiasi cadenza temporale, comprese quelle a cadenza mensile e ultramensile;

b) su qualsiasi area purché in forma itinerante.

02. Nel rispetto delle disposizioni di cui all' articolo 70, comma 5 del d.lgs. 59/2010, i posteggi di cui al comma 01, lettera a) sono concessi agli operatori secondo criteri e modalità di selezione che, nel rispetto della libertà di iniziativa economica privata, consentano il perseguimento degli obiettivi di concorrenzialità ed efficienza del sistema distributivo, con particolare riferimento alle esigenze di qualificazione della rete del commercio su area pubblica e di ottimizzazione del servizio, tenuto conto delle esigenze di tutela della salute, della sicurezza e dell'ordine pubblico e dell'ambiente, secondo i principi di necessità, proporzionalità, non discriminazione.

03. I criteri e le modalità di selezione di cui al comma 02 sono stabiliti dalla Giunta regionale, con apposito regolamento adottato ai sensi dell' articolo 27 dello Statuto , previo parere della competente commissione consiliare.

1. Il Consiglio regionale, con le procedure di cui all'articolo 3, comma 1, definisce i criteri generali per l'individuazione delle aree da destinare all'esercizio del commercio su aree pubbliche, con riferimento alle tipologie di manifestazioni e forme ed in relazione alla localizzazione, dimensionamento e composizione merceologica.

2. I criteri perseguono i seguenti obiettivi:

a) ottimizzare il servizio, con particolare riguardo all'ubicazione ed alla tipologia dell'offerta;

b) realizzare un adeguato equilibrio con le altre forme di distribuzione, tenuto conto delle presenze dei consumatori e attraverso la valorizzazione del ruolo di completamento e di alternativa rispetto al commercio fisso;

c) definire un disegno territoriale del commercio su area pubblica in correlazione con le peculiarità territoriali, secondo le tipologie individuate dall' articolo 6, comma 3 del d.lgs. 114/1998 ;

d) incentivare il commercio su area pubblica nelle sue varie forme, anche itineranti, per potenziare l'offerta commerciale in ambito urbano e per valorizzare il suo ruolo dal punto di vista della concorrenza anche nei confronti delle forme di commercio fisso a localizzazione extraurbana;

e) sostenere l'adeguamento delle aree alle norme di igiene, sanità e sicurezza;

f) valorizzare il ruolo della produzione agricola locale e regionale.

3. Il Consiglio regionale, secondo le procedure stabilite al comma 1, può modificare i criteri sulla base delle successive esperienze applicative, delle modificazioni del contesto economico del mercato ed in relazione ai mutamenti delle caratteristiche degli ambiti territoriali della Regione.”.

Note all'articolo 18

- Il testo vigente dell'articolo 5 della legge regionale 23 aprile 2007, n.9 (Legge finanziaria per l'anno 2017) è il seguente:

“Art. 5. (Riduzione dell'IRAP delle organizzazioni non lucrative di utilità sociale)

1. L'aliquota dell'imposta regionale sulle attività produttive (IRAP) per le organizzazioni non lucrative di utilità sociale (Onlus) che si occupano esclusivamente di assistenza educativa sociale e sanitaria è determinata, fino al 2018, nel 2,25 per cento e, a decorrere dal periodo di imposta 2019, è azzerata.

2. L'aliquota dell'IRAP per le organizzazioni non lucrative di utilità sociale, previste dall' articolo 10 del decreto legislativo 4 dicembre 1997, n. 460 (Riordino della disciplina tributaria degli enti non commerciali e delle organizzazioni non lucrative di utilità sociale), ad esclusione dei soggetti di cui al comma 1 del presente articolo e delle cooperative sociali indicate all' articolo 3, comma 1, della legge regionale 4 marzo 2003, n. 2 (Legge finanziaria per l'anno 2003), è determinato, a decorrere dal periodo di imposta 2019, nel 2,9 per cento.

3. L'aliquota dell'IRAP per i centri di servizio del volontariato, previsti dall' articolo 61 del decreto legislativo 3 luglio 2017, n. 117 (Codice del Terzo settore, a norma dell' articolo 1, comma 2, lettera b), della legge 6 giugno 2016, n. 106) è determinata, a decorrere dal periodo di imposta 2019, nel 3 per cento.

4. Il minor gettito è compensato con una riduzione di pari importo della previsione di entrata relativa all'IRAP, titolo 1, tipologia 101, categoria 120 del bilancio di previsione finanziario 2018-2020.

3 bis. Le agevolazioni di cui ai commi 1, 2 e 3 sono concesse nel rispetto dei limiti previsti dalla normativa comunitaria relativa agli aiuti di Stato erogati in regime de minimis.”.

Note all'articolo 19

- Il testo vigente dell'articolo 11 della legge regionale 28 dicembre 2012, n. 18 (Assestamento al bilancio di previsione per l'anno finanziario 2012 e disposizioni finanziarie) è il seguente:

“Art. 11 (Contributo straordinario alla Fondazione Stadio Filadelfia)

1. Al fine di promuovere attraverso la Fondazione Stadio Filadelfia la ricostruzione dell'impianto Filadelfia, è concesso alla Fondazione un contributo straordinario per la stipulazione di un contratto di finanziamento pari a 3.500.000,00 di euro.

2. Il contributo di cui al comma 1 è devoluto annualmente per un importo non superiore a 275.000,00 euro e non oltre i quindici anni complessivi ed è finalizzato al regolare pagamento della quota capitale e della quota interessi delle rate di ammortamento dei mutui contratti dalla Fondazione per la ricostruzione del complesso sportivo.

3. L'amministrazione regionale, in qualità di socio fondatore, concede una garanzia fideiussoria per l'assunzione di mutui destinati alla realizzazione e ristrutturazione di opere a fini sportivi di durata massima quinquennale fino a 3.500.000,00 euro, rinnovabile fino ad estinzione del mutuo, da contrarsi da parte della "Fondazione Stadio Filadelfia", costituita ai sensi dell' articolo 28 della legge regionale 23 maggio 2008 n. 12 (Legge finanziaria per l'anno 2008).

4. La garanzia di cui al comma 3 è concessa a condizione che il progetto sia conforme alle norme statutarie approvate con deliberazione della Giunta regionale, sia stipulata una convenzione con il soggetto mutuatario per regolare la possibilità di utilizzo delle strutture anche in funzione delle esigenze della collettività locale, siano regolati con convenzione i rapporti tra Regione Piemonte e mutuatario nel caso di rinuncia di questi alla realizzazione o ristrutturazione dell'opera.

5. Agli oneri di cui al comma 1 si fa fronte con le risorse iscritte nell'UPB DB18112, secondo le modalità di cui al comma 2, mentre agli eventuali oneri di cui al comma 3 si fa fronte con la disponibilità finanziaria dell'UPB DB09022. Tali risorse sono individuate secondo le modalità previste dall' articolo 30 della legge regionale 4 marzo 2003, n. 2 (Legge finanziaria per l'anno 2003).

6. La Giunta regionale è autorizzata ad adottare i conseguenti provvedimenti ai sensi del Regolamento regionale 5 dicembre 2001, n. 18 /R (Regolamento regionale di contabilità) di cui all' articolo 4 della l.r. 7/2001.”.

Note all'articolo 20

- Il testo vigente dell'articolo 26 della legge regionale 17 novembre 2016, n.23 (Disciplina delle attività estrattive: disposizioni in materia di cave) è il seguente:

“Art. 26 (Onere per il diritto di escavazione)

1. I titolari delle autorizzazioni e delle concessioni delle cave e delle miniere versano un onere per il diritto di escavazione determinato secondo i parametri stabiliti al comma 3.

2. La Giunta regionale, acquisito il parere della commissione consiliare competente, definisce con propria deliberazione le modalità di applicazione dell'onere per il diritto di escavazione, tenendo conto del diverso rapporto, in base alla tipologia dei materiali estratti, tra materiale estratto e materiale utilizzabile, nonché i termini di versamento e le modalità di presentazione della dichiarazione.

3. L'onere per il diritto di escavazione è determinato secondo i seguenti parametri in relazione al tipo di materiale estraibile:

a) sabbie e ghiaie per calcestruzzi, conglomerati bituminosi, tout-venant per riempimenti e sottofondi, materiali per pietrischi e sabbie da sottoporre a frantumazione, euro 0,51 al metro cubo;

b) pietre ornamentali, euro 0,85 al metro cubo;

c) argille, calcari per cemento, per calce e altri usi industriali, gessi, sabbie silicee e torba, euro 0,57 al metro cubo;

d) minerali di I categoria, ai sensi del r.d. 1443/1927, euro 0,57 al metro cubo;

e) altri minerali di cava non compresi nelle lettere a), b), c) e d), euro 0,57 al metro cubo.

4. L'onere per il diritto di escavazione, relativamente alle miniere, sostituisce la tassa regionale istituita dalla legge 16 maggio 1970, n. 281 (Provvedimenti finanziari per l'attuazione delle Regioni a statuto ordinario).

5. L'onere per il diritto di escavazione è aggiornato con deliberazione della Giunta regionale ogni due anni sulla base dell'indice dei prezzi per le rivalutazioni monetarie pubblicato dall'ISTAT.

6. L'onere per il diritto di escavazione è dovuto ai comuni ove sono ubicate le attività, alla Regione, alla Città metropolitana di Torino o alle province competenti e agli enti di gestione delle aree protette secondo la seguente suddivisione:

a) in caso di attività autorizzate dalla Città metropolitana di Torino o dalla provincia: 70 per cento al comune, 15 per cento alla Città metropolitana di Torino o alla provincia e 15 per cento alla Regione;

b) in caso di attività ricadenti all'interno di aree protette e nelle relative aree contigue o in zone naturali di salvaguardia: 60 per cento al comune e 40 per cento all'ente di gestione dell'area protetta competente per territorio;

c) in caso di attività finalizzate alla realizzazione di opere pubbliche: 70 per cento al comune e 30 per cento alla Regione;

d) in caso di minerali di I categoria, ai sensi del r.d. 1443/1927 : 70 per cento al comune e 30 per cento alla Regione.

7. Gli introiti di cui al comma 6 sono finalizzati alla realizzazione di opere di recupero, alla riqualificazione ambientale, alle attività di valorizzazione dei siti e alle attività necessarie alla vigilanza, nella misura del 50 per cento per la Regione, la Città metropolitana di Torino, le province e nella misura del 25 per cento per i comuni.

8. L'onere per il diritto di escavazione di cui al comma 3, dovuto ai comuni o agli enti di gestione delle aree protette, è ridotto in relazione ad eventuali contributi previsti in convenzioni, in atto alla data del 26 aprile 2007, tra esercenti di cave autorizzate e comuni o enti di gestione delle aree protette, fino alla data di scadenza delle convenzioni stesse. Decadono i contributi previsti nei regolamenti comunali, fatta eccezione per i contributi comunque denominati previsti in favore dei comuni nel caso in cui la cava insista su proprietà comunali o su terreni gravati da uso civico o su terreni legittimati o affrancati in base alla legge 16 giugno 1927, n. 1766 (Conversione in legge del R.D. 22 maggio 1924, n.

751 , riguardante il riordinamento degli usi civici nel Regno, del R.D. 28 agosto 1924, n. 1484 , che modifica l' art. 26 del R.D. 22 maggio 1924, n. 751 , e del R.D. 16 maggio 1926, n. 895 , che proroga i termini assegnati dall' art. 2 del R.D.L. 22 maggio 1924, n. 751) relativamente ai quali i comuni si sono riservati pattiziamente diritti relativi allo sfruttamento dei giacimenti siti nel sottosuolo.

9. Sono mantenuti a discapito della quota regionale e provinciale gli oneri attualmente percepiti dai comuni sulla base di convenzioni in atto alla data del 26 aprile 2007, se tali oneri risultano maggiori rispetto alla quota parte spettante ai comuni ai sensi del comma 6.

10. L'onere per il diritto di escavazione di cui al comma 3 è ridotto del 10 per cento nei seguenti casi:

a) per le imprese esercenti le cui cave sono registrate ai sensi del regolamento (CE) 1221/2009 ;

b) per le cave in cui le imprese esercenti, nell'ambito delle attività connesse all'attività estrattiva, svolgono attività di recupero di rifiuti inerti, autorizzata ai sensi dell' articolo 208 del d.lgs. 152/2006 o in procedura semplificata ai sensi degli articoli 214 e 216 del medesimo decreto legislativo, da utilizzare in sostituzione di materie prime di cava.

10 bis. L'onere per il diritto di escavazione di cui al presente articolo ed i relativi introiti sono da computarsi a partire dal 1° gennaio 2017. Fino al 31 dicembre 2016 essi devono essere computati e versati secondo le modalità previste dalla deliberazione della Giunta regionale 28 gennaio 2008, n. 7-8070 (Tariffe del diritto di escavazione, applicazione dell' art. 14 della l.r. 5 dicembre 2007 n. 22 . Approvazione del documento di applicazione.”.

Note all'articolo 22

- Il testo vigente dell'articolo 38 della legge regionale 10 gennaio 2018, n. 1 (Norme in materia di gestione dei rifiuti e servizio di gestione integrata dei rifiuti urbani e modifiche alle leggi regionali 26 aprile 2000, n. 44 e 24 maggio 2012, n. 7) è il seguente:

“Art. 38 (Norma finanziaria)

1. Ai fini dell'attuazione delle misure finalizzate al raggiungimento degli obiettivi posti dalla pianificazione regionale in materia di rifiuti, in particolare per la prevenzione della produzione dei rifiuti, per l'incentivazione della raccolta differenziata e del riciclaggio, sono istituiti i seguenti tre capitoli di spesa nell'ambito della missione 09 (Sviluppo sostenibile e tutela del territorio e dell'ambiente), programma 09.03 (Rifiuti) del bilancio di previsione finanziario 2017-2019:

a) "Trasferimenti correnti ad amministrazioni locali per il sostegno di misure e azioni finalizzate al raggiungimento degli obiettivi della pianificazione regionale in materia di rifiuti" nell'ambito del titolo 1 (Spese correnti), macroaggregato 1.4 (Trasferimenti correnti);

b) "Contributi ad amministrazioni locali a sostegno degli investimenti finalizzati al raggiungimento degli obiettivi della pianificazione regionale in materia di rifiuti" nell'ambito del titolo 2 (Spese in conto capitale), macroaggregato 203 2.3 (Contributi agli investimenti);

c) "Contributi ad imprese a sostegno degli investimenti finalizzati al raggiungimento degli obiettivi della pianificazione regionale in materia di rifiuti" nell'ambito del titolo 2 (Spese in conto capitale), macroaggregato 2.3 (Contributi agli investimenti).

2. I capitoli di cui al comma 1 sono alimentati e vincolati alle seguenti entrate:

a) il 90 per cento del gettito derivante dal tributo speciale per il deposito in discarica ed in impianti di incenerimento dei rifiuti senza recupero di energia, di cui al capo V della presente legge, iscritto nel capitolo d'entrata 11315 "Gettito derivante dal Tributo speciale per il deposito in discarica dei rifiuti solidi (legge 28/12/1995 n. 549)" nell'ambito del titolo 1 (Entrate correnti di natura tributaria, contributiva e perequativa), tipologia 101 (Imposte tasse e proventi assimilati);

b) l'intero ammontare del gettito derivante dal contributo di cui all' articolo 35, comma 7, del decreto-legge 12 settembre 2014, n. 133 (Misure urgenti per l'apertura dei cantieri, la realizzazione delle opere pubbliche, la digitalizzazione del Paese, la semplificazione burocratica, l'emergenza del dissesto idrogeologico e per la ripresa delle attività produttive), convertito, con modificazioni, dalla legge 11 novembre 2014, n. 164 , iscritto nel capitolo d'entrata 29620 "Introiti derivanti dal versamento del contributo dovuto dai gestori degli impianti di recupero energetico di rifiuti urbani localizzati in Piemonte per il trattamento di rifiuti urbani indifferenziati di provenienza extraregionale (articolo 35, comma 7 del decreto-legge n. 133/2014 , convertito, con modificazioni, dalla legge n. 164/2014 e art. 20 della legge regionale n. 6/2016)" nell'ambito del titolo 2 (Trasferimenti correnti), tipologia 103 (Trasferimenti correnti da imprese);

c) l'intero ammontare del gettito derivante dalle sanzioni amministrative pecuniarie a carico delle amministrazioni pubbliche di cui al capo VI, sezione I della presente legge, da iscrivere nel capitolo d'entrata da istituire con la seguente denominazione "Proventi connessi alle sanzioni amministrative a carico delle amministrazioni pubbliche per le violazioni in materia di rifiuti" nell'ambito del titolo 3 (Entrate extratributarie), tipologia 200 (Proventi derivanti dall'attività di controllo e repressione delle irregolarità e degli illeciti);

d) l'intero ammontare del gettito derivante dalle sanzioni amministrative pecuniarie a carico delle imprese di cui al capo VI, sezione II della presente legge, da iscrivere nel capitolo d'entrata da istituire con la seguente denominazione "Proventi connessi alle sanzioni amministrative a carico delle imprese per le violazioni in materia di tributo speciale per il deposito in discarica dei rifiuti solidi", nell'ambito del titolo 3 (Entrate extratributarie), tipologia 200 (Proventi derivanti dall'attività di controllo e repressione delle irregolarità e degli illeciti);

e) altre risorse eventualmente destinate a tal fine dalle leggi di bilancio regionali.

2 bis. Il 10 per cento del gettito derivante dal tributo speciale per il deposito in discarica ed in impianti di incenerimento dei rifiuti senza recupero di energia, di cui al capo V della presente legge, iscritto nel capitolo d'entrata 11315 "Gettito derivante dal Tributo speciale per il deposito in discarica dei rifiuti solidi (legge 28/12/1995 n. 549)" del titolo 1 (Entrate correnti di natura tributaria, contributiva e perequativa), tipologia 101 (Imposte tasse e proventi assimilati), del bilancio regionale, è destinato ai comuni ove sono ubicati le discariche o gli impianti di incenerimento senza recupero energetico e ai comuni limitrofi, effettivamente interessati dal disagio provocato dalla presenza della discarica o dell'impianto, per la realizzazione di interventi volti al miglioramento ambientale del territorio interessato, alla tutela igienico-sanitaria dei residenti, allo sviluppo di sistemi di controllo e di monitoraggio ambientale e alla gestione integrata dei rifiuti urbani. Ai relativi oneri, quantificati nell'importo di euro 1.200.000,00 per ciascuno degli esercizi finanziari 2019, 2020 e 2021, si provvede con le maggiori entrate derivanti dall'applicazione, a decorrere dal 1° gennaio 2019, dell'articolo 15, comma 1, lettera b, della presente legge.

2 ter. Per le finalità di cui al comma 2 bis è istituito, nell'ambito della missione 09 (Sviluppo sostenibile e tutela del territorio e dell'ambiente), programma 09.03 (Rifiuti), titolo 1 (Spese correnti), macroaggregato 1.4 (Trasferimenti correnti) del bilancio di previsione finanziario 2019-2021, il capitolo di spesa "Trasferimenti alle amministrazioni locali per il disagio derivante dalla presenza sul territorio di discariche o impianti di incenerimento senza recupero di energia", con lo stanziamento, per ciascuna annualità 2019, 2020 e 2021, di euro 1.200.000,00.

2 quater. Le modalità di ripartizione della quota spettante ai comuni aventi diritto sono stabilite secondo le seguenti percentuali e sulla base dei criteri generali di cui all'articolo 3, comma 30, della legge 549/1995:

- a) 20 per cento sulla base delle caratteristiche socio-economico-ambientali dei territori interessati;
- b) 10 per cento sulla base della superficie dei comuni interessati;
- c) 40 per cento sulla base della popolazione residente nell'area interessata;
- d) 30 per cento sulla base del sistema di viabilità asservita.

2 quinquies. Si considerano comuni limitrofi a quello sede della discarica i comuni i cui territori ricadono in una distanza di 2 chilometri dal perimetro esterno della discarica. Per quanto attiene al criterio del sistema della viabilità asservita, si considerano comuni limitrofi, quelli i cui territori sono compresi in un intorno di 3 chilometri dal perimetro esterno dell'impianto. Le modalità di dettaglio ai fini dell'attuazione della ripartizione di cui ai precedenti periodi sono definite con apposita deliberazione della Giunta regionale.

3. Gli introiti di cui al comma 2, lettere a), b) d) ed e) sono destinati per il 20 per cento ad alimentare il capitolo di spesa di parte corrente e per l'80 per cento ad alimentare i capitoli di spesa a sostegno degli investimenti. Gli introiti di cui al comma 2, lettera c) sono destinati ad incentivare i comuni che superano del 50 per cento gli obiettivi di cui al Piano regionale per la gestione dei rifiuti in anticipo rispetto alle scadenze stabilite.

4. La Giunta regionale definisce le priorità d'intervento, i criteri e le modalità di utilizzo delle suddette risorse.

5. Gli stanziamenti in spesa sono da utilizzarsi nei limiti delle somme effettivamente incassate.

6. Agli oneri di cui all'articolo 34, comma 3, stimati in euro 600.000,00 per l'anno 2018, si provvede tramite le risorse iscritte nell'ambito delle previsioni di spesa corrente della missione 01 (Servizi istituzionali, generali e di gestione), programma 01.04 (Gestione delle entrate tributarie e servizi fiscali) del bilancio di previsione finanziario 2017-2019."

6 bis. La quota del 10 per cento del gettito derivante dal tributo speciale per il deposito in discarica ed in impianti di incenerimento dei rifiuti senza recupero di energia, di cui al comma 2 bis, dovuta per l'anno 2018, ai sensi dell'articolo 3, comma 27, della legge 549/1995, è riconosciuta e quantificata nell'importo massimo di euro 500.000,00. Ai relativi oneri si provvede incrementando, per tale importo e limitatamente all'annualità 2019, lo stanziamento del capitolo di nuova istituzione di cui al comma 2 ter con copertura da maggiori entrate derivanti dall'applicazione, a decorrere dal 1° gennaio 2019, dell'articolo 15, comma 1, lettera b, della presente legge."

Note all'articolo 23

- Il testo vigente dell'articolo 5 dello legge regionale 16 luglio 2018, n. 9 (Norme in materia di promozione dei metodi sostitutivi alla sperimentazione animale) è il seguente:

"Art. 5 (Norma finanziaria)

1. Agli oneri derivanti dall'attuazione della presente legge, quantificati nell'esercizio finanziario 2019 in euro 100.000,00 in termini di competenza e di cassa, nell'esercizio finanziario 2020 in euro 100.000,00 e nell'esercizio finanziario 2021 in euro 150.000,00, iscritti nell'ambito della missione 13 (Tutela della salute), programma 13.07 (Ulteriori spese in materia sanitaria), titolo I (Spese correnti) del bilancio di previsione finanziario 2019-2021, si fa fronte mediante pari riduzione delle dotazioni finanziarie stanziare per gli anni 2019-2020 e 2021, nella missione 20 (Fondi e accantonamenti), programma 20.03 (Altri fondi), titolo I (Spese correnti).

2. Le risorse di cui al comma 1 sono ripartite per l'anno 2019 e per l'anno 2020 in euro 30.000,00 per le spese finalizzate alla promozione e al sostegno della formazione di studenti universitari dei corsi di dottorato di ricerca presso università o enti di ricerca dei paesi dell'OCSE che insegnano e praticano metodi sostitutivi che non fanno uso di animali o che comunque consentono la riduzione dell'uso degli stessi e in euro 70.000,00 per la promozione e il sostegno di indagini finalizzate alla realizzazione di una rete di ricerca regionale sui metodi sostitutivi utilizzati al di fuori del territorio piemontese e in paesi esteri.

3. Le risorse di cui al comma 1 sono ripartite per il 2021 in euro 50.000,00 per le spese finalizzate alla promozione e al sostegno della formazione di studenti universitari dei corsi di dottorato di ricerca presso università o enti di ricerca dei paesi dell'OCSE che insegnano e praticano metodi sostitutivi che non fanno uso di animali o che comunque consentono la riduzione dell'uso degli stessi ed in euro 100.000,00 per la promozione e il sostegno di indagini finalizzate alla realizzazione di una rete di ricerca regionale sui metodi sostitutivi utilizzati al di fuori del territorio piemontese e in paesi esteri.”.

Note all'articolo 24

- Il testo vigente dell'articolo 111 della legge regionale 22 gennaio 2019, n. 1 (Riordino delle norme in materia di agricoltura e di sviluppo rurale) è il seguente:

“Art. 111 (Norma finanziaria)

1. Per l'anno 2019 per le spese di parte corrente, derivanti dall'attuazione degli articoli 4, 13, 15, 54 comma 5, e 73, nonché delle disposizioni in vigore ai sensi dell'articolo 109, comma 5, quantificate in euro 1.621.959,23, si fa fronte con le risorse già allocate nell'ambito della missione 16 (Agricoltura, politiche agroalimentari e pesca), programma 16.01 (Sviluppo del settore agricolo e del sistema agroalimentare), titolo 1 (Spese correnti) del bilancio di previsione finanziario 2019-2021.

2. Per l'anno 2019 per le spese in conto capitale, derivanti dall'attuazione degli articoli 13 e 73, nonché delle disposizioni in vigore ai sensi dell'articolo 109, comma 5, quantificate in euro 2.340.000,00, si fa fronte con le risorse già allocate nell'ambito della missione 16 (Agricoltura, politiche agroalimentari e pesca), programma 16.01 (Sviluppo del settore agricolo e del sistema agroalimentare), titolo 2 (Spese in conto capitale) del bilancio di previsione finanziario 2019-2021.

3. Per le spese di parte corrente relative agli interventi attuativi del Programma regionale degli interventi di cui all'articolo 6 e dell'allegato B di cui alla lettera e) del comma 3 dell'articolo 6, quantificate per l'anno 2020 in euro 6.860.727,61 e per l'anno 2021 in euro 7.035.727,61, si fa fronte con le risorse già allocate nell'ambito della missione 16 (Agricoltura, politiche agroalimentari e pesca), programma 16.01 (Sviluppo del settore agricolo e del sistema agroalimentare), titolo 1 (Spese correnti) del bilancio di previsione finanziario 2019-2021.

4. Per gli anni 2020 e 2021 per le spese in conto capitale relative agli investimenti attuativi del Programma regionale degli interventi di cui all'articolo 6 e dell'allegato B di cui alla lettera e) del comma 3 dell'articolo 6, quantificate in euro 1.600.000,00 annui, si fa fronte con le risorse già allocate nell'ambito della missione 16 (Agricoltura, politiche agroalimentari e pesca), programma 16.01 (Sviluppo del settore agricolo e del sistema agroalimentare), titolo 2 (Spese in conto capitale) del bilancio di previsione finanziario 2019-2021.

5. Per l'anno 2019 per le spese di parte corrente relative alla gestione dell'Agenda digitale di cui all'articolo 80, del SIAP di cui all'articolo 81 e del fascicolo aziendale ed all'aggiornamento dell'Anagrafe di cui all'articolo 82, quantificate in euro 1.306.000,00, si fa fronte con le risorse già allocate nell'ambito della missione 01 (Servizi istituzionali, generali e di gestione), programma 01.03 (Gestione economica, finanziaria, programmazione, provveditorato), titolo 1 (Spese correnti) del bilancio di previsione finanziario 2019-2021.

6. Per l'anno 2019 per le spese in conto capitale relative agli investimenti per l'Agenda digitale di cui all'articolo 80 e per il SIAP di cui all'articolo 81, quantificate in euro 300.000,00, si fa fronte con le risorse già allocate nell'ambito della missione 01 (Servizi istituzionali, generali e di gestione), programma 01.03 (Gestione economica, finanziaria, programmazione, provveditorato), titolo 2 (Spese in conto capitale) del bilancio di previsione finanziario 2019-2021.

7. Per gli anni 2020 e 2021 per le spese di parte corrente relative alla gestione dell'Agenda digitale di cui all'articolo 80, del SIAP di cui all'articolo 81 e del fascicolo aziendale ed all'aggiornamento dell'Anagrafe di cui all'articolo 82, quantificate in euro 2.906.000,00 in ciascuno degli anni 2020 e 2021, si fa fronte con le risorse già allocate nell'ambito della missione 01 (Servizi istituzionali, generali e di gestione), programma 01.03 (Gestione economica, finanziaria, programmazione, provveditorato), titolo 1 (Spese correnti) del bilancio di previsione finanziario 2019-2021.

8. Per gli anni 2020 e 2021 per le spese in conto capitale relative agli investimenti per l'Agenda digitale di cui all'articolo 80 e per il SIAP di cui all'articolo 81, quantificate in euro 600.000,00 in ciascuno degli anni 2020 e 2021, si fa fronte con le risorse già allocate nell'ambito della missione 01 (Servizi istituzionali, generali e di gestione), programma 01.03 (Gestione economica, finanziaria, programmazione, provveditorato), titolo 2 (Spese in conto capitale) del bilancio di previsione finanziario 2019-2021.

9. Le entrate derivanti dalle sanzioni amministrative in materia fitosanitaria di cui all'articolo 93, quantificabili in euro 10.000,00, sono introitate su un nuovo capitolo di entrata nel titolo 3 (Entrate extratributarie), tipologia 200 (Proventi derivanti dall'attività di controllo e repressione delle irregolarità e degli illeciti) del bilancio di previsione finanziario 2019-2021 e sono destinate, ai sensi dell'articolo 55, comma 8 ter, del d.lgs. 214/2005, al finanziamento delle spese di parte corrente relative al potenziamento delle attività fitosanitarie che sono allocate su un nuovo capitolo di spesa nella missione 16 (Agricoltura, politiche agroalimentari e pesca), programma 16.01 (Sviluppo del settore agricolo e del sistema agroalimentare), titolo 1 (Spese correnti) del bilancio di previsione finanziario 2019-2021. Tali spese sono autorizzate ad avvenuta riscossione delle entrate.

10.

Le entrate derivanti dalle sanzioni amministrative riscosse ai sensi degli articoli 91, 95, 97, 104 e 105 sono introitate nel titolo 3 (Entrate extratributarie), tipologia 200 (Proventi derivanti dall'attività di controllo e repressione delle irregolarità e degli illeciti) del bilancio di previsione finanziario 2019-2021 su apposito capitolo di entrata.”.

Note all'articolo 26

- Il testo vigente dell'articolo 47 dello legge regionale statutaria 4 marzo 2005, n. 1 (Statuto della Regione Piemonte) è il seguente:

“Articolo 47 (Promulgazione e pubblicazione della legge)

1. La legge regionale è promulgata dal Presidente della Giunta regionale entro quindici giorni dall'approvazione.
2. La legge regionale è pubblicata entro dieci giorni dalla promulgazione ed entra in vigore il quindicesimo giorno successivo alla pubblicazione, salvo che la legge stessa stabilisca un termine diverso.
3. Al testo della legge segue la formula: "La presente legge regionale sarà pubblicata nel bollettino ufficiale della Regione. È fatto obbligo a chiunque spetti di osservarla e di farla osservare come legge della Regione Piemonte.”.